

LIBRARY OF  
THE NEW YORK BOTANICAL GARDEN

PURCHASED 1923 FROM  
GENEVA BOTANICAL GARDEN

September 1899 R. W. Gibson Inv.

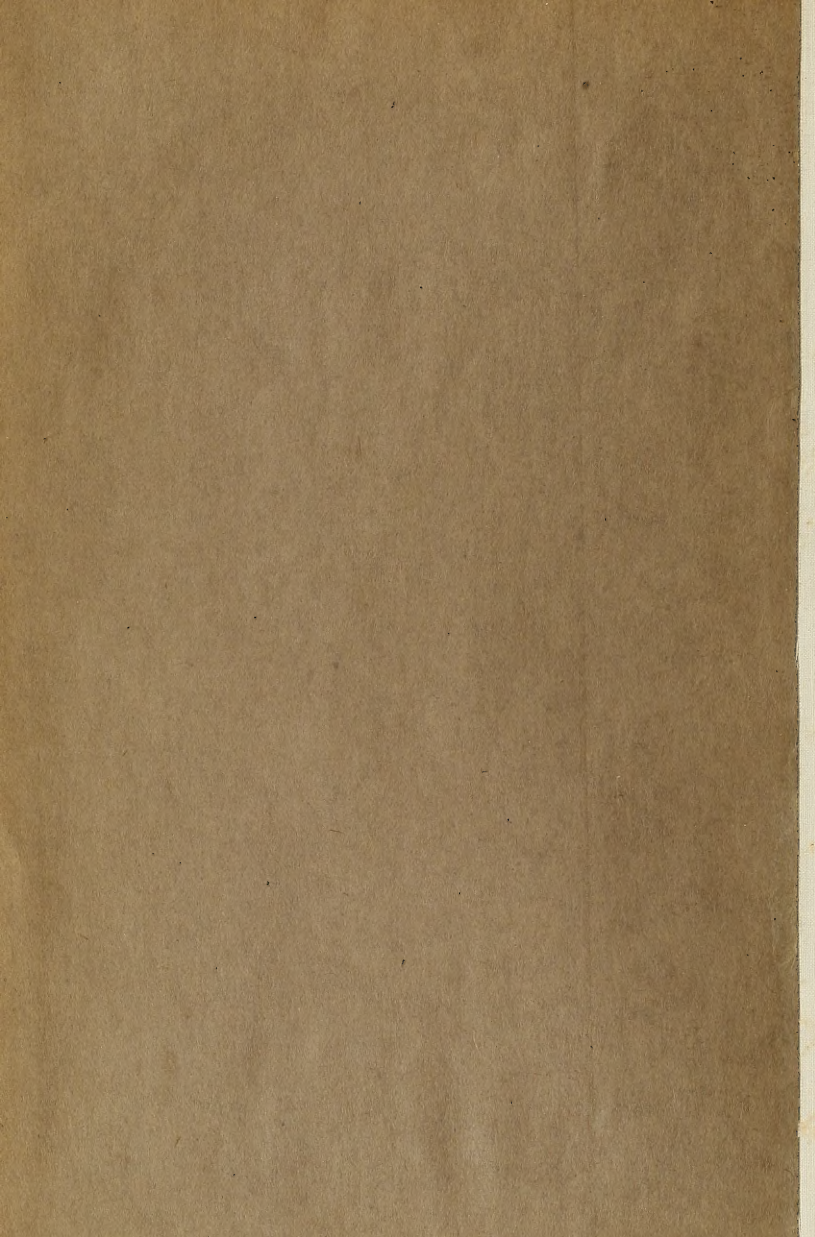



BOLETIM  
DO  
**MUSEU GOELDI**  
(MUSEU PARAENSE)  
DE  
HISTORIA NATURAL E ETHNOGRAPHIA

Catalogo  
das  
**Aves Amazonicas**  
pela  
Dr. E. Snethlage

PARÁ—BRAZIL  
EDIÇÃO DO MUSEU GOELDI  
IMPRESSÃO DE A. HOPFER, BURG — ALLEMANHA

1914

XB  
04329  
T.8







BOLETIM  
DO  
MUSEU GOELDI  
(MUSEU PARAENSE)  
DE  
HISTORIA NATURAL E ETHNOGRAPHIA



BOLETIM  
DO  
MUSEU GOELDI  
(MUSEU PARAENSE)  
DE  
HISTORIA NATURAL E ETHNOGRAPHIA

TOMO VIII

1911/12

LIBRARY  
NEW YORK  
BOTANICAL  
GARDEN



1  
PARÁ—BRAZIL  
EDIÇÃO DO MUSEU GOELDI  
IMPRESSÃO DE A. HOPFER, BURG — ALLEMANHA

1914

XB  
04329  
T. 8

# Catalogo

das

# Aves Amazonicas

contendo todas

as especies descriptas e mencionadas até 1913

pela

**Dr. Emilia Snethlage**

(com 6 estampas e 1 mappa)

---

## SUMMARIO:

	PP
I. Introducção . . . . .	1
II. A. Limites da região amazonica; . . . . .	4
B. Lancear d'olho sobre a historia da sua explo- ração ornithologica; . . . . .	4
C. Litteratura . . . . .	13
III. Terminologia technica . . . . .	16
IV. Parte systematica (com indice systematico) . . .	19
V. Appendice . . . . .	499
Errata . . . . .	501
Indice alphabetico dos nomes scientificos . . . . .	503
Indice alphabetico dos nomes vulgares . . . . .	523

---



## I.

### Introducção.

Ao assumir em Agosto de 1905 as funcções de auxiliar de zoologia do Museu Paraense fui encarregada pelo Prof. Dr. E. A. Goeldi, director do Museu e meu chefe de secção n'aquelle tempo, de principiar logo os trabalhos preparatorios para a edição de um catalogo da avifauna amazonica, tendo por base principal as collecções de pelles de passaros conservadas no proprio Museu, enumerando-se tambem todas as especies mencionadas em outros trabalhos como provenientes da nossa região.

Tendo-me occupado desde muito tempo de estudos ornithologicos, empreehendi a tarefa de bom grado, embora eu visse, ao conhecer mais intimamente a fauna do paiz, que nem os resultados das viagens mais ou menos extensas, feitas por naturalistas estrangeiros, nem a nossa propria collecção de mais de 10000 pelles de passaros amazonicos — talvez a maior existente em qualquer museu — eram sufficientes para dar uma idea completa da avifauna amazonica. Tal é a riqueza de formas e especies diversas, tão vasta a extensão dos terrenos até hoje inexplorados pelos naturalistas, que decennios de estudos diligentes serão ainda necessarios, antes de poder-se fallar de um conhecimento exacto da ornithologia da região que forma o campo de actividade do nosso Museu.

A pezar d'estas considerações julguei ter chegado o momento de dar em forma de catalogo uma revisão do material até agora colleccionado, na esperança de preparar assim uma base util para estudos futuros, resumindo ao mesmo tempo os resultados dos trabalhos ornithologicos do Museu Estadual nos primeiros 20 annos depois da sua reorganisação.

Na redacção da obra aqui apresentada ao publico deixei-me guiar principalmente pelas considerações seguintes: em primeiro logar esperava eu servir os interesses da sciencia, para a qual a enumeração exacta de collecções tão extensas como as nossas deve ser de valor sob o ponto de vista systematico e zoogeographico. Mas tambem eu queria dar aos numerosos amigos da natureza amazonica um guia seguro que lhes permittisse orientarem-se na estupenda diversidade de formas da avifauna do seu paiz, animando-os assim a collaborar na sua exploração. Para conseguir este fim dei todas as vezes que foi possivel os nomes triviaes ao lado dos scientificos e elaborei descripções detalhadas ainda que curtas de cada um dos passaros mencionados. Para facilitar a orientação geral organizei as chaves de determinação que precedem as enumerações das ordens, familias, generos, especies e conspecies; visei antes de tudo a utilidade pratica, usando de caracteres facéis a reconhecer e illustrando-os quanto possivel por meio de figuras. Quanto á nomenclatura technica, especialmente difficil n'uma lingua, onde a terminologia ornithologica quasi não existia até ha bem pouco tempo, empreguei o mais possivel as expressões usadas pelo Dr. Goeldi nos seus trabalhos relativos á avifauna brasileira.

Estou bem consciente dos muitos defeitos d'este trabalho. Alem da propria imperfeição, alguns d'elles ja provêm da difficuldade de conciliar as exigencias da sciencia pura com as necessidades do leitor, amator da natureza mas sem instrucção estrictamente scientifica. Tambem deve-se tomar em consideração a circumstancia que o autor, sendo estrangeiro, não sabe a lingua portugeza com a segurança desejavel para tal assumpto.

Se terei conseguido, a pesar d'isto, estimular um ou outro dos leitores a emprehender investigações proprias e a collaborar no campo tão rico e tão interessante da ornithologia sulamericana, não julgarei perdido o tempo dedicado a este livro.

Dr. E. Snethlage.



Me é um dever agradável de agradecer a todos aquelles que me prestaram o seu auxilio na realisação d'esta obra. Em primeiro lugar tenho de mencionar a este respeito o Prof. Dr. E. A. Goeldi-Bern, ao qual não só é devido a idea do livro, mas que tambem pôz á minha disposição a sua rica experiencia em coisas da ornithologia brasileira. Ao sr. conde Berlepsch estou muito grata pelos serviços inestimaveis que elle me prestou na identificação de especies e em questões de nomenclatura. Tenho mais de offerecer os meus agradecimentos aos snrs. Prof. Dr. A. Reichenow-Berlin, Dr. R. B. Sharpe-Londres, Dr. L. v. Lorenz-Liburnau, Vienna, A. Menegaux-Paris, Hon. W. Rothschild e Dr. E. Hartert, Tring, pela liberalidade com que elles me deram accesso ás collecções ornithologicas sob a sua direcção. Ao Sr. C. E. Hellmayr-Munich tambem devo informações de muito valor sobre diferentes pontos duvidosos de nomenclatura e zoogeographia.

---

## II.

### Limites da região amazonica; lançar d'olho sobre a historia da sua exploração ornithologica; litteratura.

#### A. Limites da Amazonia.

A região amazonica de cuja avifauna tratamos aqui e que forma a base das investigações do Museu Goeldi, estende-se das costas do Atlantico até ao pé das Andes ao O. Ao N. consideramos como fronteira as elevações que divisam as aguas dos tributarios do Amazonas das do Orenoco, ao N. E. o rio Oyapoc, que separa o Brazil da Guyana franceza. Quanto á fronteira meridional presentam-se difficuldades consideraveis, visto o facto que são quasi inexplorados os cursos altos dos tributarios amazonicos e ainda mais as regiões entre elles. O planalto brasileiro assim chamado parece mais approximado do Amazonas ao E. que ao O. da região, mas sabemos pouco ainda da sua avifauna. Restringemo-nos por causa d'isso mais ou menos á região marcada pelas fronteiras politicas dos Estados do Pará, do Amazonas e do Departamento do Acre e aos terrenos cisandinos de Bolivia e Peru. E porem provavel que as regiões septentrionaes dos estados de Maranhão e Matto-Grosso formam parte da mesma provincia zoogeographica.

#### B. A exploração ornithologica da Amazonia.

##### 1. Viagens de estrangeiros:

Não ha um ramo de sciencias naturaes onde, tratando-se d'um resumo historico dos trabalhos feitos relativamente á America do Sul, possa faltar o nome de Alexander

von Humboldt, justamente chamado o descobridor scientifico do Novo Mundo. Embora elle durante as suas viagens (1799—1804) não passasse das fronteiras da Amazonia (cabeceiras do Amazonas e alto Rio Negro), o impulso dado por este sabio á exploração scientifica do novo continente foi tal, que quasi todas as viagens memoraveis feitas na primeira parte do seculo passado na America meridional por austriacos, allemães, francezes e inglezes parecem inspiradas pelo esemplo e executadas com o auxilio d'este grande naturalista, que bem merece ser mencionado em primeiro logar, como em tantas outras disciplinas, tambem na historia da ornithologia amazonica.

Uma das primeiras consequencias do interesse excitado por Humboldt para a exploração da America do Sul foram as missões scientificas enviadas pelos governos austriaco e bavaro, cujos membros foram os zoologos Natterer e Spix. O austriaco Johann Natterer, ja conhecido dos leitores d'este Boletim pelo artigo do Dr. Goeldi (Bol. Mus. parense Vol. I p. 189), percorreu o Brazil durante 18 annos (1817—1835), dos quaes elle passou os 8 ultimos na região do Amazonas e de seus tributarios, especialmente nas margens dos rios Mamoré, Madeira, Rio Negro, Rio Içanna, Rio Branco e em Belém. Elle levou na sua volta para a Europa uma collecção de mais de 12000 passaros, a maior feita até agora, sendo ella de valor especial pela maneira conscienciosa em que foi rotulada e completada por noticias biologicas relativas a todos os especimens. A morte prematura d'este „prince of collectors“ (como o chama o sabio naturalista inglez Ph. L. Sclater), que não lhe permittiu mais a publicação dos resultados das suas viagens, foi uma perda sensivel para a sciencia. Possuimos entretanto um catalogo completo da collecção de passaros, pela maior parte conservada no Hofmuseum de Vienna, da lavra do conhecido naturalista Dr. A. v. Pelzeln, publicação conscienciosa, indispensavel ao estudante da ornithologia brasileira. — Tambem no anno 1817 veio ao Brazil o zoologo bavaro Johannes Spix, que depois de ter feito algumas viagens no sul,

chegou em Belem 1819, explorando a fauna do Amazonas até 1820. Os importantes resultados ornithologicos das viagens d'este naturalista são depositados n'uma obra de luxo, esplendidamente illustrada. Spix, cujo retrato em bronze, presente da Academia de Sciencias de München ao Museu Goeldi, forma agora com o do seu companheiro, o celebre botanico Martius, um ornamento do nosso jardim, tambem morreu cedo, succumbindo ás consequencias das privações supportadas no curso da viagem. Um complemento importante dos seus trabalhos ornithologicos appareceu ha 3 annos: a „Revision der Spixschen Typen“ pelo Sr. C. E. Hellmayr, actual chefe da secção ornithologica do Museu de München, onde se acha a collecção de Spix.

O Museu de Berlim possui uma interessante collecção de passaros, feita no principio do terceiro decennio do seculo passado nos arredores de Belem e de Cametá (Rio Tocantins) pelo Sr. Sieber, empregado do conde Hoffmannsegg. Ella contem muitos dos typos descriptos pelos Drs. Illiger e Lichtenstein do mesmo Museu; mas parece que noticias detalhadas sobre os resultados zoologicos do sr. Sieber não foram publicadas.

A collecção de passaros feita em Brasil e em parte na Amazonia pela expedição do Barão de Langsdorff (1826—1829), então consul da Russia no Brazil, forneceu aparentemente uma parte do material usado nos trabalhos de Ménériés, especialmente na sua „Monographie de la famille des Myiotherinae, où sont décrites les espèces qui ornent le Musée de l'Académie impériale des sciences“ (Mémoires de l'Académie de St. Petersburg, sér. VI [Sciences Naturelles] tome III p. 443), mas n'este caso tambem não me foi possivel apanhar datas exactas sobre a extensão das colheitas zoologicas. Pouco tambem se sabe sobre os passaros colleccionados por W. J. Burchell, naturalista inglez, que demorou 8 mezes no Pará (1829—1830). A sua collecção acha-se actualmente em Oxford na Inglaterra.

De 1826—1833 esteve na America do Sul o celebre explorador e naturalista francez Alcide d'Orbigny, que

deve ser mencionado aqui, embora elle pouco penetrasse na Amazonia propriamente dita. Mas na sua rica collecção de passaros acham-se, conservados no Museu de Paris e descriptos pelo viajante mesmo em collaboração com o sabio ornithologista barão de Lafresnaye, os typos de muitas especies, cuja patria é a alta Amazonia. Dois outros zoologos francezes, Francis de Castelnau e Deville entraram no curso das suas viagens (1843—1847) duas vezes na Amazonia, explorando o Rio Tocantins e descendo o Amazonas da bocca do Ucayali até ao Pará. A colheita ornithologica d'esta missão acha-se tambem em poder do Museu de Paris e foi descripta por O. des Murs. Uma publicação moderna relativa aos passaros sulamericanos do Museu parisiense colleccionados por d'Orbigny, Castelnau e Deville é «Les passereaux trachéophones de l'Amerique tropicale etc.» pelos srs. A. Menegaux (chefe da secção ornithologica do Museu) e C. Hellmayr. Como D'Orbigny, tambem os irmãos Robert e Richard Schomburgk apenas passaram as fronteiras da Amazonia, tocando nas suas viagens, alias importantissimas (1835—1844) as cabeceiras do Rio Branco e do Rio Negro. Os typos de muitas especies de passaros da fauna guiano-amazonica, provenientes das collecções Schomburgk, acham-se no Museu real berlinense, descriptas pelo Dr. Jean Cabanis, então chefe da secção ornithologica d'aquelle instituto, e no British Museum em Londres.

Temos agora a mencionar dois nomes de muito brilho, inaugurando a entrada de naturalistas inglezes na fila dos exploradores da Amazonia. A. R. Wallace e H. W. Bates chegaram ao Pará em 1848, dedicando o primeiro 4, o segundo mesmo 11 annos a investigações scientificas nas margens do Rio Mar e de seus affluentes. Para o ramo da sciencia do qual tratamos aqui, as viagens de Wallace são mais importantes, a pezar de ter-se destruída na sua volta á Inglaterra uma parte das suas collecções ornithologicas n'um incendio a bordo. Um trabalho sobre os passaros que Wallace trouxe do Pará, das ilhas de Mexiana e de Marajó, do Rio Tocantins, Rio Negro e varios outros

logares foi publicado nos Proceedings of the Zoological Society de 1867 por Ph. L. Sclater e O. Salvin. A parte principal da collecção foi adquirida pelo British Museum, que tambem possui muitos dos passaros colleccionados por Bates.

Residiu em varias partes da Amazonia superior durante muitos annos (ca. 1850—1870) o colleccionador inglez Hauxwell, que repetidas vezes remetteu colheitas de passaros para Europa, onde as especies novas foram descriptas pelos snrs. Gould, Sclater e Salvin. Estes dois ultimos sabios tambem tratavam em varios artigos sobre os resultados ornithologicos obtidos pelo sr. E. Bartlett no alto Amazonas e baixo Ucayali em 1865.

De 1870—1872 colleccionou na Amazonia o norte-americano Prof. Steere; mas parece que alem de algumas noticias dos snrs. Sclater e Salvin não existem publicações sobre as suas viagens. No anno 1872 residiu em Belem como consul inglez o Sr. E. Layard, zeloso ornithologo, que deu um resumo interessante das suas observações sobre a avifauna dos arredores da capital no «Ibis» de 1873. Em 1883—1884 esteve no alto Amazonas no Ucayali e no Huallaga o colleccionador allemão G. Garlepp, de cujos resultados o conde Berlepsch deu conta no «Journal für Ornithologie» de 1889. Duas vezes, em 1884 e em 1887 o norte-americano Sr. C. Riker passou alguns mezes nos arredores de Santarem, reunindo collecções interessantissimas, que descreveu junto com F. Chapman no «Auk» de 1890/91 sendo as especies novas em parte ja antes publicadas por W. Ridgway. De 1892—1894 o allemão W. Schulz colleccionou objectos de historia natural no baixo Amazonas. Entre os passaros remittidos por elle ao conde Berlepsch achou-se a celebre Pipra opalizans, passaro quasi lendario, somente conhecido pela descripção no diario de Natterer, pois o typo mesmo estava perdido. Deve tambem ser mencionada aqui a collecção do Sr. Geay da Guyana, pois uma parte d'ella foi feita no alto Rio Calçoene (1898). Em 1901—1902 o Rio Juruá foi visitado pelo sr. E. Garbe, em missão scientifica do Museu Paulista. O sr. Garbe trouxe d'esta viagem col-

lecções de muito valor, descriptas pelo Dr. H. v. Ihering no vol. VI da Revista do Museu Paulista. Uma collecção pequena, mas muito interessante, feita pelo colleccionador francez Mr. A. Robert em Igarapé-assú (E. F. B.) 1904 foi objecto de um artigo do sr. Hellmayr no vol. XII das «Novitates zoologicae» periodico do museu Rothschild, Tring. Nos vol. XIII, XIV e XVII do mesmo jornal acham-se, tambem da lavra do sr. Hellmayr, descriptas as esplendidas colheitas de passaros reunidas nos annos 1905, 1906, 1907 e 1908 em St. Antonio do Prata, no Rio Tapajoz, em Obidos e Teffé e principalmente no Rio Madeira por W. Hoffmanns † 1909. A ultima importante contribuição para o conhecimento da avifauna amazonica do mesmo autor foi baseada nas bellas collecções feitas pelo Sr. Lorenz Müller-Mainz do Museu de Munich, nos arredores da nossa capital e nas ilhas Marajó e Mexiana em 1909—1910 e acha-se nos *Abhandlungen der königlich Bayrischen Akademie der Wissenschaften, Mathematisch-physikalische Klasse*, no volume XXVI.

Sobre algumas colheitas de passaros, aparentemente pequenas, feitas nos ultimos annos por naturalistas norte-americanos não me consta nada, alem de noticias curtas, publicadas em diferentes jornaes norte-americanos.

## 2. A actividade do Museu Goeldi:

Quando em 1894 o illustre Prof. Dr. E. A. Goeldi assumiu o cargo de reorganisar como director o Museu Paraense de Historia Natural e Ethnographia, instituto que hoje tem o seu nome e ao qual ainda é ligado como director honorario, elle logo dedicou uma parte consideravel do seu tempo e da sua energia ao desenvolvimento das collecções ornithologicas, antes só representadas por alguns especimens de passaros mediocrementemente armados, colleccionados aparentemente «au fur et à mesure» d'uma maneira pouco scientifica. Segundo o programma do novo director: o alvo do Museu Paraense é a exploração scientifica da Amazonia, a região acima delimitada foi investigada em numerosas excursões por elle mesmo e, quando os trabalhos administrativos

sempre mais avultados não lhe permittissem mais de ausentar-se do Museu para periodos dilatados, á sua instigação e sob os seus auspicios pelo pessoal scientifico e technico do Museu.

Das pessoas ás quaes é devido o estado e o tamanho actuaes da collecção ornithologica do Museu Goeldi citamos ainda os seguintes:

Sr. H. Meerwarth, auxiliar da secção zoologica de 1895—1898.

Dr. G. Hagmann, auxiliar da secção zoologica de 1899—1904.

Sr. J. Schönmann, preparador.

Sr. J. de Sá, preparador.

Sr. R. Siqueira Rodriguez, preparador.

Sr. A. Costa, preparador.

Sr. O. Martins, preparador.

Sr. F. Lima, preparador.

Sr. O. Bertram, preparador.

Sr. E. Lohse, desenhista.

Sr. A. Goeldi, antigo director da Est. de Agr. exp. Montenegro.

Temos um prazer especial de mencionar aqui tambem o sr. tenente-coronel Aureliano Guedes, que durante alguns annos prestou serviços excellentes á secção zoologica do Museu. Recordamos com gratidão o nome do finado Sr. Manoel Baena, cujo interesse para a historia natural do seu paiz esta manifestado por um numero de passaros, colleccionados por elle mesmo no rio Mojú e presentados ao nosso instituto.

As excursões mais importantes para a secção ornithologica do Museu Goeldi eram em ordem chronologica:

1894	XII á Ilha de Marajó (Rio Ararý, Pindobal); Dr. Goeldi . . . . .	ca. 150	coures	em	ca. 60	especies
1895	X—XI a Cunani, Amapá, Lago Tralhote; Dr. Goeldi . . . . .	» 113	»	»	» 72	»
1896	VII—X a Marajó e Maracá; Ten. Cor. A. Guedes . . . . .	» 80	»	»	» 45	»
—	VIII—X a Marajó (Dunas, C. de Magoarý, Pacoval, Livramento), Dr. Goeldi . . . . .	» 160	»	»	» 80	»



1897	VI—VII ao Rio Capim (Resacca, Aproaga, S. Luiz, Jg. Cauaxy-i), Dr. Goeldi . . . . .	ca. 120	coures em ca. 62 especies
—	VIII—IX a Marajó (Dunas, Boa Vista, Magoary, Cururú), H. Meerwarth . . . . .	» 40	» » » 20 »
1898	VII—VIII a Marajó (Pacoval, Livramento, Lago de Tapera), H. Meerwarth . . . . .	» 100	» » » 40 »
—	XI—XII ao Rio Acará, H. Meerwarth . . . . .	» 60	» » » 30 »
1901	IX—XI a J. de Mexiana (Nazareth, Sta. Maria, Bocca de Pinto), Dr. Hagmann . . . . .	242	» » 97 »
1903	II—III a St. Antonio do Prata; J. Schönmann, R. S. Rodriguez . . . . .	ca. 70	» » ca. 40 »
—	VI—VIII ao Rio Purús (Cachoeira, Bom Lugar, Oco do Mundo), J. Schönmann, E. Lohse . . . . .	280	» » 133 »
—	XI—XII ao Rio Guamá (Ourém), Dr. Hagmann . . . . .	140	» » 77 »
—	VIII até a fim de 1904, ao Rio Mojú, M. Baena . . . . .	ca. 40	» » ca. 25 »
1904	II—IV ao Rio Purús e Rio Acre (Bom Lugar, Monte Verde, Ponte Alegre, Antimary), J. de Sá . . . . .	290	» » 124 »
—	VII—IX Monte Alegre, Cussary; A. Costa . . . . .	ca. 50	» » ca. 38 »
1905	X St. Antonio do Prata, Dr. Snetlage . . . . .	147	» » 85 »
—	XII a Marajó (Sta. Anna, S. Natal, Tuyuyú), Dr. Snetlage . . . . .	224	» » 96 »
—	X—XII Monte Alegre, Cussary; A. Costa . . . . .	50	» » 23 »
1906	II Monte Alegre, Dr. Snetlage . . . . .	168	» » 70 »
—	II—III Cussary, A. Costa . . . . .	61	» » 37 »
—	II Manaos, Rio Purús, A. Goeldi . . . . .	21	» » 19 »
—	X Rio Guamá (S. Miguel, Sta. Maria de S. Miguel), Dr. Snetlage . . . . .	85	» » 56 »
—	XII—I 1907 Rio Tapajoz (Itaituba, Goyana, Villa Braga), Dr. Snetlage . . . . .	212	» » 119 »
—	XII—I 1907 Monte Alegre, O. Martins . . . . .	50	» » 36 »
1907	IV—V Rio Tocantins (Alcobaça, Arumatheua), Dr. Snetlage . . . . .	180	» » 126 »

1907	XII Marajó (Chaves), O. Martins . . . . .	25	coures em 18 especies
1908	V—VI Peixe-Boi (Estação de Agr. exper.)		
	Quati-Purú (Flor do Prado), Dr. Snethlage . . . . .	218	» » 122 »
	— VII Peixe-Boi (Est. de Agr. exper.), O. Martins . . . . .	43	» » 34 »
	— VII—VIII Monte Alegre, Ereré, Rio Maecurú, Dr. Snethlage . . . . .	179	» » 105 »
	— IX Monte Alegre O. Martins . . . . .	80	» » 54 »
	— X—XII { Rio Tapajoz (Goyana, Villa Braga, Pimental) Rio Jamauchim (Sta. Helena, Tucunaré), Dr. Snethlage . . . . .	415	» » 169 »
1909	V—X Rios: Xingú (Victoria, Forte Ambé), Iriri (St. Julia, Bocca do Curuá), Curuá (Maloca de Manoelsinho), Jamauchim (curso superior), Dr. Snethlage . . . . .	227	» » 113 »
1910	X Sta. Isabel, E. F. B., Dr. Snethlage . . . . .	68	» » 41 »
	— XII Rio Tocantins (Baião, Bellaflor, Ilhas Bocca do Manapirí, Pae Lourenço, Pirunum, Araramanha), Dr. Snethlage . . . . .	221	» » 102 »
1911	I—II Rio Tocantins (Cametá), Dr. Snethlage . . . . .	350	» » 102 »
	— IV—VI Rio Jamundá (Faro, Faz. Paraiso), O. Martins . . . . .	65	» » 46 »
	— VI Ananindeua E. F. B., Dr. Snethlage . . . . .	48	» » 31 »
	— VII Apehú E. F. B., Dr. Snethlage . . . . .	36	» » 28 »
	— VII—VIII Benevides E. F. B., F. Lima . . . . .	117	» » 65 »
	— VIII Providencia, E. F. B., Dr. Snethlage . . . . .	48	» » 33 »
	— IX—X Rio Tapajoz (Mararú-Santarém, Boim, Pinbel), Dr. Snethlage . . . . .	372	» » 150 »
	— XI—XII Marajó (Faz. Teso S. José, Cachoeira), O. Bertram . . . . .	142	» » 77 »
1912	I—II Obidos (Col. do Veado), Rio Jamundá (Faro, Faz. Paraiso), Dr. Snethlage . . . . .	600	» » 200 »
	— IV—V Ananindeua E. F. B., Mocajatuba, F. Lima . . . . .	132	» » 58 »
	— VI—VII Monte Alegre, Cussary, Tamucury, O. Martins . . . . .	169	» » 91 »
	— X—XI Rio Tocantins (Arumatheua, Alcobaca, Cametá, Mazagão), F. Lima . . . . .	266	» » 127 »
	— XII Arumanduba, Rio Jarý (St. Antonio da Cachoeira), Dr. Snethlage . . . . .	271	» » 118 »

O resto do material foi colleccionado em excursões menores e pela maior parte nos arredores da capital. Os poucos passaros não provenientes da Amazonia não foram considerados n'esta

obra (alem de alguns especimens, colleccionados no visinho Estado de Maranhão). O numero total dos passaros colleccionados e conservados pelo Museu Goeldi eleva-se hoje a 10.563 especimens, representando 831 das 1117 especies que descrevemos na parte systematica como conhecidas da Amazonia.

### C. Litteratura.

Lista alphabetica das obras faunisticas mais importantes para a Amazonia:

1. **Bartlett, E.**, On some mammals and birds collected by Mr. J. Hauxwell in Eastern Perú. *Proceedings of the Zoological Society* 1882; London.
2. **Berlepsch, H. Graf v.**, Systematisches Verzeichnis der von Herrn Gustav Garlepp in Brasilien und Nord-Peru im Gebiete des Amazonas gesammelten Vogelbälge. *Journal für Ornithologie* 1889; Leipzig.
3. — On the rediscovery of three remarkable species of birds of South-America. *Ibis* 1898; London.
4. **Castelnau, F. comte de**, Expédition dans les parties centrales de l'Amérique du Sud. Vol. III. Oiseaux par O. des Murs, Paris; 1855.
5. **D'Orbigny, A.**, Voyage dans l'Amérique méridionale. Oiseaux. Paris; 1838.
6. **Goeldi, E. A.**, Ornithological results of a naturalists visit to the coast-region of South Guyana. *Ibis* 1897; London.
7. — Ornithological results of an expedition up the Capim River. *Ibis* 1903; London.
8. — As aves do Brasil. Rio de Janeiro 1894.
9. — Album de aves amazonicas. Zürich 1900—1906.
10. **Hagmann, G.**, Die Vogelwelt der Insel Mexiana. *Zoologische Jahrbücher* 1907. Jena.
11. **Hellmayr, C. E.**, Revision der Spixschen Typen brasilianischer Vögel. *Abhandlungen der Königl. Bayer. Akademie der Wissenschaften, Math. phys. Klasse.* 1906.
12. — Notes on a collection of birds made by Mons. A. Robert in the district of Pará. *Novitates Zoologicae* XII; London 1905.
13. — Notes on a second collection of birds from the district of Pará, Brazil. *Novitates Zoologicae* XIII; London 1906.
14. — Another contribution to the ornithology of the lower Amazons *Novitates Zoologicae* XIV; London 1907.
15. — On a collection of birds from Teffé, Rio Solimões, Brazil. *Novitates Zoologicae* XIV; London 1907.
16. — On a collection of birds made by Mr. W. Hoffmanns on the Rio Madeira, Brazil. *Novitates Zoologicae* XIV; London 1907.
17. — The birds of the Rio Madeira. *Novitates Zoologicae* XVII; London 1910.

18. **Hellmayr, C. E.**, Zoologische Ergebnisse einer Reise in das Mündungsgebiet des Amazonas, herausgegeben von L. Müller. II. Vögel. Abhandlungen der Königl. Bayer. Akad. d. Wissenschaften, Math. phys. Klasse. München 1912.
19. **Humboldt, A. v.**, et **Bonpland, A.**, Recueil d'observations de zoologie. Paris 1811.
20. **Ihering, H. v.**, Aves do Rio Juruá. Revista do Museu Paulista; S. Paulo 1904.
21. — As aves do Brazil. Revista do Museu Paulista; S. Paulo 1907.
22. **Layard, E.**, Notes on Birds observed at Pará. Ibis 1873; London.
23. **Menegaux, A.**, Catalogue des oiseaux rapportés par M. Geay de la Guyane française et du contesté franco-brésilien. Bulletin du Musée d'Histoire naturelle; Paris 1904.
24. **Menegaux, A.**, et **Hellmayr, C. E.**, Etude des espèces critiques et des types du groupe des passereaux trachéophones de l'Amérique tropicale. I. II. Bulletin du Musée d'Histoire naturelle; Paris 1905. III. Mémoires de la société d'Histoire naturelle d'Autun; 1906. IV. Bulletin de la société philomathique de Paris; 1906.
25. **Pelzeln, A. v.**, Zur Ornithologie Brasiliens. Wien 1870.
26. **Riker, C. B.**, and **Chapman, F. M.**, A list of birds observed at Santarem, Brazil. Auk 1890/1891. Cambridge, Mass.
27. **Slater, Ph. L.**, On a collection of birds transmitted by Mr. H. W. Bates from the upper Amazons. Proceedings of the Zoological Society 1867; London.
28. **Slater, Ph. L.**, and **Salvin, O.**, Catalogue of birds collected by Mr. E. Bartlett on the river Ucayali, eastern Peru. Proceedings of the Zoological Society 1866; London.
29. — On some additions to the catalogue of birds, collected by Mr. Bartlett. Proceedings of the Zoological Society 1866; London.
30. — Catalogue of birds collected by Mr. E. Bartlett on the river Huallaga. Proceedings of the Zoological Society 1867; London.
31. — List of birds collected at Pebas, upper Amazons by Mr. John Hauxwell. Proceedings of the Zoological Society 1867; London.
32. — List of birds collected by Mr. Wallace on the lower Amazons and Rio Negro. Proceedings of the Zoological Society 1867; London.
33. — On the birds of Eastern Perú. Proceedings of the Zoological Society 1873; London.
34. — On the collection of birds made by Prof. Steere in South-America. Proceedings of the Zoological Society 1878; London.
35. **Snethlage, E.**, Eine Vogelsammlung vom Rio Parús. Journal für Ornithologie 1908; Leipzig.
36. — Ornithologisches vom Tapajoz und Tocantins. Journal für Ornithologie 1908; Leipzig.
37. **Spix, J. B. v.**, Avium species novae Brasiliae. München 1840.

Lista das principaes obras usadas na redacção da parte systematica:

38. **Berlepsch, H. Graf v.**, Studien über Tyranniden. Proceedings of the IV<sup>th</sup> international ornithologists' congress 1905. London.
  39. — Über das Genus *Elainea* Sundev. Proceedings of the IV<sup>th</sup> international ornithologists' congress 1905. London.
  40. — Revision der Tanagriden. Bericht über den V. Internationalen Ornithologen-Kongreß 1910. Berlin.
  41. **Catalogue of birds** in the collections of the British Museum. London.
  42. **Hartert, E.**, Podargidae, Caprimulgidae, Macropterygidae. Das Tierreich, Berlin 1897.
  43. — Trochilidae. Das Tierreich, Berlin 1900.
  44. **Hellmayr, C. E.**, A revision of the species of the genus *Pipra*. Ibis 1906, London.
  45. — Übersicht der Formen der Gattung *Percnostola*. Verhandlungen der Ornithologischen Gesellschaft in Bayern 1907, Band 8. München.
  46. — Übersicht der südamerikanischen Arten der Gattung *Chaetura*. Verhandlungen der Ornithologischen Gesellschaft in Bayern 1907, Band 8. München.
  47. **Miller, W. de Witt**, A Review of the Manakins of the Genus *Chiroxiphia*, Bulletin of the American Museum of Natural History XXIV. 1908.
  48. **Sharpe, R. B.**, A Handlist of birds. London 1899—1909.
-

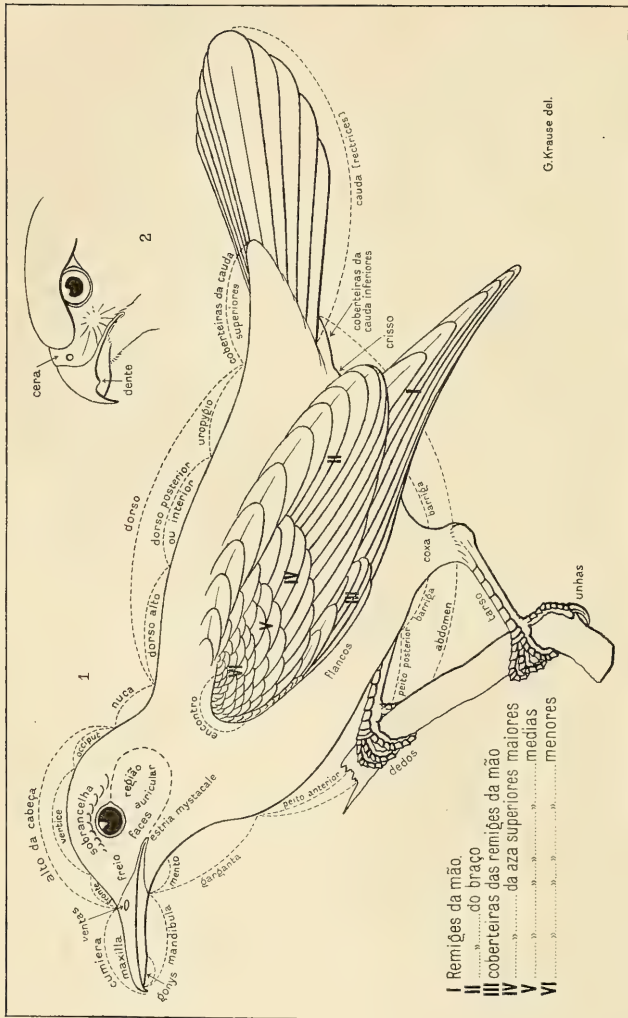

Fig. 1. Contorno schematico de um passaro; denominação das partes exteriormente visíveis.  
 Fig. 2. Cabeça de um gavião, para mostrar o dente e a cera.

peito anterior	}	peito	}	abdomen
peito posterior				
barriga				
crisso				
coberteiras da cauda inferiores				
flancos.				

### III. Aza (vide Est. I, fig. 1)

encontro

coberteiras da aza superiores menores

» » » » medias

» » » » maiores

remiges da mão

» do braço

coberteiras das remiges da mão.

### IV. Cabeça (vide Est. I, fig. 1 e fig. 2)

maxilla

mandibula

culmen ou cumiera

gonys

ventas

[dente]

(cera)

fronte

vertice

occiput

freio

[sobancelha]

região auricular

faces

[estria mystacale].

### V. Perna (vide Est. I, fig. 1)

coxa

tarso

dedos

unhas.

(Para a terminologia mais detalhada vide as estampas acompanhando as chaves das ordens e das familias.)

## IV.

## Parte systematica.

## Indice systematico:

As especies cujo numero se acha em paranthesis até agora não são representadas nas collecções do Museu Goeldi.

	pag.		pag.
<b>Classe Aves</b> . . . . .	41	<b>Gen. Nothocrax</b> Burm. . . . .	54
<b>Ord. I. Tinamiformes</b> . . . . .	45	1. <i>N. urumutum</i> (Spix) . . . . .	54
<b>Fam. Tinamidae</b> . . . . .	45	<b>Gen. Mitua</b> Less. . . . .	54
<b>Gen. Tinamus</b> Herm. . . . .	46	1. <i>M. mitu</i> (L.) . . . . .	54
1. <i>T. tao</i> Temm. . . . .	46	(2.) <i>M. tomentosa</i> (Spix) . . . . .	54
(2.) <i>T. serratus</i> (Spix) . . . . .	46	<b>Gen. Penelope</b> Merr. . . . .	55
(3.) <i>T. maior</i> (Gm.) . . . . .	46	1. <i>P. superciliaris</i> Temm. . . . .	55
4. <i>T. subcristatus</i> (Cab.) . . . . .	47	2. <i>P. marail</i> Gm. . . . .	55
5. <i>T. ruficeps</i> Scf. et Salv. . . . .	47	3. <i>P. boliviana</i> Bp. . . . .	55
6. <i>T. guttatus</i> Pelz. . . . .	47	4. <i>P. pileata</i> Wagl. . . . .	56
<b>Gen. Crypturus</b> Ill. . . . .	48	5. <i>P. iacucaca</i> Spix . . . . .	56
1. <i>C. cinereus</i> (Gm.) . . . . .	48	<b>Gen. Ortalis</b> Merr. . . . .	56
(2.) <i>C. griseiventris</i> Salvad. . . . .	48	1. <i>O. motmot</i> (L.) . . . . .	56
3. <i>C. soui</i> (Herm.) . . . . .	49	2. <i>O. araucuan</i> (Spix) . . . . .	57
4. <i>C. parvirostris</i> Wagl. . . . .	49	3. <i>O. guttata</i> (Spix) . . . . .	57
5. <i>C. adpersus</i> (Temm.) . . . . .	49	<b>Gen. Pipile</b> Bp. . . . .	57
6. <i>C. yapura</i> (Spix) . . . . .	50	1. <i>P. cumanensis</i> (Jacquin.) . . . . .	57
7. <i>C. strigulosus</i> (Temm.) . . . . .	50	2. <i>P. cujubi</i> (Pelz.) . . . . .	58
8. <i>C. erythropus</i> (Pelz.) . . . . .	50	<b>Fam. Odontophoridae</b> . . . . .	58
9. <i>C. variegatus</i> (Gm.) . . . . .	50	<b>Gen. Eupsychortyx</b> Gould . . . . .	58
(10.) <i>C. brevirostris</i> (Pelz.) . . . . .	51	(1.) <i>E. sonnini</i> (Temm.) . . . . .	58
11. <i>C. bartletti</i> Scf. et Salv. . . . .	51	<b>Gen. Odontophorus</b> Vieill. . . . .	59
<b>Gen. Rhynchotus</b> Spix . . . . .	51	(1.) <i>O. guianensis</i> (Gm.) . . . . .	59
(1.) <i>R. rufescens catinae</i> Reis. . . . .	51	2. <i>O. marmoratus</i> (Gould) . . . . .	59
<b>Ord. II. Galliformes</b> . . . . .	51	3. <i>O. stellatus</i> (Gould) . . . . .	60
<b>Fam. Craidae</b> . . . . .	52	(Ord. III.) <i>Hemipodii</i> . . . . .	60
<b>Gen. Crax</b> L. . . . .	53	(Ord. IV.) <i>Pteroclidiformes</i> . . . . .	60
(1.) <i>C. alector</i> L. . . . .	53		
2. <i>C. fasciolata</i> Spix . . . . .	53		
3. <i>C. globulosa</i> Temm. . . . .	53		



	pag.		pag.
<b>Ord. V. Columbiformes</b>	60	Gen. <b>Limnopardalus</b> Cab.	71
Fam. <b>Columbidae</b>	61	I. <i>L. maculatus</i> (Bodd.)	71
Gen. <b>Columba</b> L.	61	Gen. <b>Aramides</b> Puch.	71
1. <i>C. speciosa</i> Gm.	61	I. <i>A. cajanea</i> (Müll.)	71
2. <i>C. rufina</i> Temm.	62	Gen. <b>Anurolimnas</b> Sharpe	71
3. <i>C. purpureotincta</i> Ridg.	62	I. <i>A. hauxwelli</i> (Scl et Salv.)	71
4. <i>C. plumbeapallescens</i> Sneathl.	62	Gen. <b>Porzana</b> Vieill.	72
Fam. <b>Peristeridae</b>	63	I. <i>P. flaviventer</i> (Bodd.)	72
Gen. <b>Zenaida</b> Bp.	63	(2.) <i>P. albicollis</i> (Vieill.)	72
1. <i>Z. iessieae</i> Ridg.	63	Gen. <b>Creciscus</b> Cab.	72
2. <i>Z. iessieae marajoensis</i> Berl.	64	I. <i>C. exilis</i> (Temm.)	72
Gen. <b>Scardafella</b> Bp.	64	2. <i>C. melanophaeus</i> (Vieill.)	73
(1.) <i>S. squamosa</i> (Temm. et Knip.)	64	3. <i>C. viridis</i> (Müll.)	73
Gen. <b>Columbula</b> Bp.	64	Gen. <b>Neocrex</b> Scl. et Salv.	73
(1.) <i>C. picui</i> (Temm.)	64	I. <i>N. erythroptus</i> (Scl.)	73
Gen. <b>Columbigallina</b> Boie	65	Gen. <b>Gallinula</b> Lath.	74
1. <i>C. passerina griseola</i> (Spix)	65	I. <i>G. galeata</i> (Licht.)	74
(2.) <i>C. minuta</i> (L.)	65	Gen. <b>Porphyriola</b> Sundev.	74
3. <i>C. talpacoti</i> (Temm. et Knip.)	65	I. <i>P. martinica</i> (L.)	74
Gen. <b>Uropelia</b> Bp.	66	2. <i>P. parva</i> (Bodd.)	74
1. <i>U. campestris</i> (Spix)	66	Fam. <b>Heliornithidae</b>	75
Gen. <b>Claravis</b> Oberh.	66	Gen. <b>Heliornis</b> Bonn.	75
1. <i>C. pretiosa</i> (Ferrari-Perez)	66	I. <i>H. fulica</i> (Bodd.)	75
Gen. <b>Leptoptila</b> Swains.	66	<b>Ord. VIII. Podicipediformes</b>	75
1. <i>L. verreauxi</i> Bp.	66	Fam. <b>Podicipedidae</b>	75
2. <i>L. rufaxilla</i> (Rich. et Bern.)	67	Gen. <b>Podicipes</b> Lath.	76
Gen. <b>Geotrygon</b> Gosse	67	I. <i>P. brachyrhynchus</i> (Chapm.)	76
(1.) <i>G. violacea</i> (Temm. et Knip.)	67	Gen. <b>Aechmophorus</b> Coues	76
2. <i>G. montana</i> (L.)	68	(1.) <i>A. maior</i> (Bodd.)	76
<b>Ord. VI Opisthocomiformes</b>	68	(Ord. IX.) <i>Colymbiformes</i>	77
Fam. <b>Opisthocomidae</b>	68	(Ord. X.) <i>Hesperornithiformes</i>	77
Gen. <b>Opisthocomus</b> Ill.	68	(Ord. XI.) <i>Sphenisciformes</i>	77
1. <i>O. hoazin</i> (Müll.)	68	<b>Ord. XII. Procellariiformes</b>	77
<b>Ord. VII. Ralliformes</b>	69	Fam. <b>Procellariidae</b>	77
Fam. <b>Rallidae</b>	69	Gen. <b>Oceanodroma</b> Reich	77
Gen. <b>Rallus</b> L.	70	I. <i>O. castro</i> (Harc.)	77
1. <i>R. longirostris crassirostris</i>	70	(Ord. XIII.) <i>Alciformes</i>	77
Lawr.	70		

	pag.		pag.
<b>Ord. XIV. Lariformes</b> . . . . .	77	Gen. <b>Macrorhamphus</b> Leach . . . . .	88
Fam. <b>Laridae</b> . . . . .	77	I. <i>M. griseus</i> (Gm.) . . . . .	88
Gen. <b>Phaethusa</b> Wagl. . . . .	78	Gen. <b>Micropalama</b> Baird . . . . .	88
I. <i>P. magnirostris</i> (Licht.) . . . . .	78	(1.) <i>M. himantopus</i> (Bp.) . . . . .	88
Gen. <b>Gelochelidon</b> Brehm . . . . .	79	Gen. <b>Totanus</b> Bechst. . . . .	89
I. <i>G. anglica</i> (Mont.) . . . . .	79	I. <i>T. melanoleucus</i> (Gm.) . . . . .	89
Gen. <b>Sterna</b> L. . . . .	79	2. <i>T. flavipes</i> (Gm.) . . . . .	89
1. <i>St. maxima</i> Bodd. . . . .	79	Gen. <b>Helodromas</b> Kaup . . . . .	89
2. <i>St. antillarum</i> (Less.) . . . . .	79	I. <i>H. solitarius</i> (Wils.) . . . . .	89
3. <i>St. superciliaris</i> Vieill. . . . .	80	Gen. <b>Tringoides</b> Bp. . . . .	90
Gen. <b>Rhynchops</b> L. . . . .	80	I. <i>T. macularia</i> (L.) . . . . .	90
I. <i>R. nigra cinerascens</i> Spix. . . . .	80	Gen. <b>Bartramia</b> Less. . . . .	90
Gen. <b>Larus</b> L. . . . .	80	I. <i>B. longicauda</i> (Bechst.) . . . . .	90
1. <i>L. atricilla</i> L. . . . .	80	Gen. <b>Ereunetes</b> Ill. . . . .	91
2. <i>L. cirrhocephalus</i> Vieill. . . . .	81	I. <i>E. pusillus</i> (L.) . . . . .	91
<b>Ord. Charadriiformes</b> . . . . .	81	Gen. <b>Tringites</b> Cab. . . . .	91
Fam. <b>Charadriidae</b> . . . . .	81	(1.) <i>T. subruficollis</i> (Vieill.) . . . . .	91
Gen. <b>Arenaria</b> Briss. . . . .	82	Gen. <b>Calidris</b> Ill. . . . .	91
I. <i>A. interpres</i> (L.) . . . . .	82	(1.) <i>C. alba</i> (Pall.) . . . . .	91
Gen. <b>Haematopus</b> L. . . . .	83	Gen. <b>Pisobia</b> Billberg . . . . .	92
I. <i>H. palliatus</i> Temm. . . . .	83	I. <i>P. minutilla</i> (Vieill.) . . . . .	92
Gen. <b>Hoploxypterus</b> Bp. . . . .	83	2. <i>P. maculata</i> (Vieill.) . . . . .	92
I. <i>H. cayanus</i> (Lath.) . . . . .	83	3. <i>P. fuscicollis</i> (Vieill.) . . . . .	92
Gen. <b>Belonopterus</b> Reich. . . . .	84	Gen. <b>Gallinago</b> Leach . . . . .	93
I. <i>B. cayennensis</i> (Gm.) . . . . .	84	I. <i>G. brasiliensis</i> (Swains.) . . . . .	93
Gen. <b>Charadrius</b> L. . . . .	85	(2.) <i>G. delicata</i> (Ord.) . . . . .	93
I. <i>Ch. dominicus</i> (Müll.) . . . . .	85	Fam. <b>Parridae</b> . . . . .	93
Gen. <b>Ochthodromus</b> Reich. . . . .	85	Gen. <b>Parra</b> L. . . . .	94
(1.) <i>O. wilsonia</i> (Ord.) . . . . .	85	I. <i>P. iacana</i> L. . . . .	94
Gen. <b>Aegialeus</b> Reich. . . . .	85	(2.) <i>P. melanopygia</i> Scl. . . . .	94
I. <i>A. semipalmatus</i> (Bp.) . . . . .	85	Fam. <b>Oedienemidae</b> . . . . .	94
Gen. <b>Aegialitis</b> Boie . . . . .	86	Gen. <b>Oedienemus</b> Temm. . . . .	95
I. <i>A. collaris</i> (Vieill.) . . . . .	86	I. <i>O. bistriatus</i> (Wagl.) . . . . .	95
Gen. <b>Himantopus</b> Bonn. . . . .	86	<b>Ord. XVI. Gruiformes</b> . . . . .	95
I. <i>H. mexicanus</i> (Müll.) . . . . .	86	Fam. <b>Aramidae</b> . . . . .	95
Gen. <b>Numenius</b> Bodd. . . . .	87	Gen. <b>Aramus</b> Vieill. . . . .	96
I. <i>N. hudsonicus</i> (Lath.) . . . . .	87	I. <i>A. scolopaceus</i> (Gm.) . . . . .	96
(2.) <i>N. borealis</i> (Forst.) . . . . .	88	Fam. <b>Eurypygidae</b> . . . . .	96
		Gen. <b>Eurypyga</b> Ill. . . . .	96
		I. <i>E. helias</i> (Pall.) . . . . .	96

	pag.
Fam. <b>Psophiidae</b> . . . . .	97
Gen. <b>Psophia</b> L. . . . .	97
1. <i>P. crepitans</i> L. . . . .	97
(2.) <i>P. napensis</i> Scl. et Salv. . . . .	98
3. <i>P. leucoptera</i> Spix . . . . .	98
(4.) <i>P. ochroptera</i> Pelz. . . . .	98
5. <i>P. obscura</i> Pelz. . . . .	98
(6.) <i>P. viridis</i> Spix . . . . .	99
(Ord. XVII.) <i>Stereornithi-</i> <i>formes</i> . . . . .	99
<b>Ord. XVIII. Ardeiformes</b> . . . . .	99
Fam. <b>Ibididae</b> . . . . .	99
Gen. <b>Theristicus</b> Wagl. . . . .	100
1. <i>Th. caudatus</i> (Bodd.) . . . . .	100
Gen. <b>Harpiprion</b> Wagl. . . . .	100
1. <i>H. cayennensis</i> (Gm.) . . . . .	100
Gen. <b>Phimosus</b> Wagl. . . . .	101
(1.) <i>Ph. infuscatus</i> (Licht.) . . . . .	101
Gen. <b>Cercibis</b> Wagl. . . . .	101
(1.) <i>C. oxycerca</i> (Spix) . . . . .	101
Gen. <b>Eudocimus</b> Wagl. . . . .	101
(1.) <i>E. albus</i> (L.) . . . . .	101
2. <i>E. ruber</i> (L.) . . . . .	102
Fam. <b>Plataleidae</b> . . . . .	102
Gen. <b>Ajaja</b> Reich. . . . .	102
1. <i>A. ajaja</i> (L.) . . . . .	102
Fam. <b>Ciconiidae</b> . . . . .	103
Gen. <b>Tantalus</b> L. . . . .	103
1. <i>T. loculator</i> L. . . . .	103
Gen. <b>Euxenura</b> Ridg. . . . .	104
1. <i>E. maguari</i> (Gm.) . . . . .	104
Gen. <b>Jabiru</b> Hellm. . . . .	104
1. <i>J. americanus</i> (L.) . . . . .	104
Fam. <b>Ardeidae</b> . . . . .	104
Gen. <b>Ardea</b> L. . . . .	106
1. <i>A. cocoi</i> L. . . . .	106
Gen. <b>Herodias</b> Boie . . . . .	106
1. <i>H. egretta</i> (Wils.) . . . . .	106

	pag.
Gen. <b>Florida</b> Baird . . . . .	107
1. <i>F. caerulea</i> (L.) . . . . .	107
Gen. <b>Leucophoyx</b> Sharpe . . . . .	107
1. <i>L. candidissima</i> (Gm.) . . . . .	107
Gen. <b>Hydranassa</b> Baird. . . . .	107
1. <i>H. tricolor</i> (Müll.) . . . . .	107
Gen. <b>Agamia</b> Reich. . . . .	108
1. <i>A. agami</i> (Gm.) . . . . .	108
Gen. <b>Nycticorax</b> Rafin. . . . .	108
1. <i>N. nycticorax naevius</i> (Bodd.) . . . . .	108
Gen. <b>Nyctanassa</b> Reich. . . . .	108
1. <i>N. violacea</i> (L.) . . . . .	108
Gen. <b>Canceroma</b> L. . . . .	109
1. <i>C. cochlearia</i> L. . . . .	109
Gen. <b>Pilerodius</b> Bp. . . . .	109
1. <i>P. pileatus</i> (Bodd.) . . . . .	109
Gen. <b>Butorides</b> Blyth . . . . .	109
1. <i>B. striata</i> (L.) . . . . .	109
Gen. <b>Tigrisoma</b> Swains. . . . .	110
1. <i>T. lineatum</i> (Bodd.) . . . . .	110
Gen. <b>Ardetta</b> Gray . . . . .	110
1. <i>A. erythromelas</i> (Vieill.) . . . . .	110
Gen. <b>Zebrilus</b> Bp. . . . .	111
1. <i>Z. pumilus</i> (Bodd.) . . . . .	111

**Ord. XIX. Palamedei-**  
**formes** . . . . . 111

Fam. <b>Palamedeidae</b> . . . . .	111
Gen. <b>Palamedea</b> L. . . . .	112
1. <i>P. cornuta</i> L. . . . .	112

**Ord. XX. Phoenico-**  
**pteriformes** . . . . . 112

Fam. <b>Phoenicopteridae</b> . . . . .	112
Gen. <b>Phoenicopterus</b> L. . . . .	112
1. <i>Ph. ruber</i> L. . . . .	112

	pag.		pag.
<b>Ord. XXI. Anseriformes</b>	113	Gen. <b>Catharista</b> Vieill. . . . .	121
Fam. <b>Anatidae</b> . . . . .	113	1. <i>C. atratus brasiliensis</i> (Bp.)	121
Gen. <b>Cairina</b> Flem. . . . .	114	Gen. <b>Cathartes</b> Ill. . . . .	122
1. <i>C. moschata</i> (L.) . . . . .	114	1. <i>C. urubutinga</i> Pelz. . . . .	122
Gen. <b>Sarcidiornis</b> Eyt. . . . .	114	2. <i>C. aura pernigra</i> (Sharpe) .	122
1. <i>S. sylvicola</i> Ih. . . . .	114	<b>Ord. XXVI. Accipitri-</b>	
Gen. <b>Dendrocyena</b> Swains. . . . .	115	<b>formes</b> . . . . .	122
1. <i>D. viduata</i> (L.) . . . . .	115	Fam. <b>Falconidae</b> . . . . .	122
2. <i>D. bicolor</i> (Vieill.) . . . . .	115	Gen. <b>Polyborus</b> Vieill. . . . .	123
3. <i>D. discolor</i> Scl. et Salv. . . . .	116	1. <i>P. tharus</i> (Mol.) . . . . .	123
Gen. <b>Alopochen</b> Stejn. . . . .	116	Gen. <b>Ibycter</b> Vieill. . . . .	124
1. <i>A. iubatus</i> (Spix) . . . . .	116	1. <i>I. ater</i> (Vieill.) . . . . .	124
Gen. <b>Nettion</b> Kaup. . . . .	116	2. <i>I. americanus</i> (Bodd.) . . . . .	124
1. <i>N. brasiliense</i> (Gm.) . . . . .	116	Gen. <b>Milvago</b> Spix . . . . .	124
Gen. <b>Poecilonetta</b> Eyt. . . . .	117	1. <i>M. chimachima</i> (Vieill.) . . . . .	124
1. <i>P. bahamensis</i> (L.) . . . . .	117	Gen. <b>Circus</b> Lacép. . . . .	125
Gen. <b>Nomonyx</b> Ridg. . . . .	117	1. <i>C. buffoni</i> (Gm.) . . . . .	125
1. <i>N. dominicus</i> (L.) . . . . .	117	Gen. <b>Micrastur</b> Gray . . . . .	125
(Ord. XXII.) <b>Gastornithi-</b>		1. <i>M. brachypterus</i> (Temm.)	126
<b>formes</b> . . . . .	118	2. <i>M. mirandollei</i> (Schl.) . . . . .	126
(Ord. XXIII.) <b>Ichthyorni-</b>		3. <i>M. ruficollis</i> (Vieill.) . . . . .	126
<b>thiformes</b> . . . . .	118	4. <i>M. gilvicollis</i> (Vieill.) . . . . .	126
<b>Ord. XXIV. Pelecani-</b>		Gen. <b>Geranospiza</b> Kaup. . . . .	127
<b>formes</b> . . . . .	118	1. <i>G. caerulescens</i> (Vieill.) . . . . .	127
Fam. <b>Phalacrocoracidae</b> . . . . .	118	Gen. <b>Parabuteo</b> Ridg. . . . .	127
Gen. <b>Phalacrocorax</b> Briss. . . . .	118	(1.) <i>P. uncinatus</i> (Temm.) . . . . .	127
1. <i>Ph. vigua</i> (Vieill.) . . . . .	118	Gen. <b>Astur</b> Lacép. . . . .	128
Fam. <b>Plotidae</b> . . . . .	119	1. <i>A. pectoralis</i> Bp. . . . .	128
Gen. <b>Plotus</b> L. . . . .	119	Gen. <b>Accipiter</b> Briss. . . . .	128
1. <i>P. anhinga</i> L. . . . .	119	1. <i>A. tinus</i> (Lath.) . . . . .	128
Fam. <b>Pelecanidae</b> . . . . .	119	(2.) <i>A. bicolor</i> (Vieill.) . . . . .	128
Gen. <b>Pelecanus</b> L. . . . .	120	Gen. <b>Heterospizias</b> Sharpe . . . . .	129
1. <i>P. fuscus</i> Gm. . . . .	120	1. <i>H. meridionalis</i> (Lath.) . . . . .	129
<b>Ord. XXV. Cathartidi-</b>		Gen. <b>Tachytriorechis</b> Kaup. . . . .	130
<b>formes</b> . . . . .	120	1. <i>T. albicaudatus</i> (Vieill.) . . . . .	130
Fam. <b>Cathartidae</b> . . . . .	120	2. <i>T. abbreviatus</i> (Cab.) . . . . .	130
Gen. <b>Gypagus</b> Vieill. . . . .	121	3. <i>T. hypospodius</i> (Gurn.) . . . . .	131
1. <i>G. papa</i> (L.) . . . . .	121		

	pag.
Gen. <b>Buteo</b> Cuv. . . . .	131
(1.) <i>B. latissimus</i> (Wils.) . . .	131
Gen. <b>Buteola</b> Bp. . . . .	131
(1.) <i>B. brachyura</i> (Vieill.) . .	131
Gen. <b>Asturina</b> Vieill. . . . .	131
1. <i>A. nitida</i> (Lath.) . . . . .	131
Gen. <b>Rupornis</b> Kaup . . . . .	132
1. <i>R. magnirostris</i> (Gm.) . . .	132
Gen. <b>Busarellus</b> Lafr. . . . .	132
1. <i>nigricollis</i> (Lath.) . . . . .	132
Gen. <b>Buteogallus</b> Less. . . . .	133
1. <i>B. aequinoctialis</i> (Gm.) . .	133
Gen. <b>Urubutinga</b> Gm. . . . .	133
1. <i>U. urubutinga</i> (Gm.) . . . .	133
2. <i>U. schistacea</i> (Sundev.) . .	133
Gen. <b>Leucopternis</b> Kaup. . . . .	134
1. <i>L. albicollis</i> (Lath.) . . . . .	134
2. <i>L. superciliaris</i> Pelz. . . . .	134
(3.) <i>L. melanops</i> (Lath.) . . . .	134
Gen. <b>Morphnus</b> Cuv. . . . .	135
(1.) <i>M. guianensis</i> (Daud.) . .	135
Gen. <b>Thrasaetus</b> Gray . . . . .	135
1. <i>Th. harpyia</i> (L.) . . . . .	135
Gen. <b>Spizaetus</b> Gray . . . . .	136
1. <i>S. tyrannus</i> (Wied) . . . . .	136
(2.) <i>S. ornatus</i> (Daud.) . . . .	136
Gen. <b>Herpetotheres</b> Vieill. . . .	137
1. <i>H. cachinnans</i> (L.) . . . . .	137
Gen. <b>Elanoides</b> Vieill. . . . .	137
1. <i>E. forficatus</i> (L.) . . . . .	137
Gen. <b>Rosthramus</b> Less. . . . .	137
1. <i>R. hamatus</i> (Ill.) . . . . .	137
2. <i>R. leucopygus</i> (Spix) . . . .	138
Gen. <b>Leptodon</b> Sundev. . . . .	138
(1.) <i>L. uncinatus</i> (Temm.) . . .	138
2. <i>L. palliatus</i> (Temm.) . . . .	138
Gen. <b>Elanus</b> Savign. . . . .	139
1. <i>E. leucurus</i> (Vieill.) . . . .	139

	pag.
Gen. <b>Gampsonyx</b> Vig. . . . .	139
1. <i>G. swainsoni</i> Vig. . . . .	139
Gen. <b>Harpagus</b> Vig. . . . .	139
1. <i>H. diodon</i> (Temm.) . . . . .	139
2. <i>H. bidentatus</i> (Lath.) . . . .	140
Gen. <b>Ictinia</b> Vieill. . . . .	140
1. <i>I. plumbea</i> (Gm.) . . . . .	140
Gen. <b>Falco</b> L. . . . .	141
(1.) <i>F. peregrinus anatum</i> Bp. . .	141
2. <i>F. fuscocaerulescens</i> Vieill. . . . .	141
3. <i>F. rufigularis</i> Daud. . . . .	141
4. <i>F. aurantius</i> Gm. . . . .	142
Gen. <b>Pandion</b> Savign. . . . .	142
1. <i>P. haliaëtus</i> (L.) . . . . .	142

Ord. XXVII. **Strigiformes** . . . . . 142

Fam. **Bubonidae** . . . . . 143

Gen. **Asio** Briss. . . . . 143

  (1.) *A. stygius* (Wagl.) . . . . . 143

Gen. **Bubo** Cuv. . . . . 144

  1. *B. magellanicus* Gm. . . . . 144

Gen. **Pulsatrix** Kaup. . . . . 144

  1. *P. perspicillata* (Lath.) . . . . 144

Gen. **Pisorhina** Kaup. . . . . 144

  (1.) *P. watsonii* (Cass.) . . . . . 145

  2. *P. choliba crucigera* (Spix) . . . 145

  3. *P. usta* (Scl.) . . . . . 145

Gen. **Lophotrix** Less. . . . . 145

  (1.) *L. cristata* (Daud.) . . . . . 145

Gen. **Ciccaba** Wagl. . . . . 146

  1. *C. superciliaris* (Pelz.) . . . . . 146

  2. *C. huhula* (Daud.) . . . . . 146

Gen. **Glaucidium** Boie . . . . . 146

  1. *G. brasilianum phalaenoides*  
  (Daud.) . . . . . 146

Fam. **Strigidae** . . . . . 147

Gen. **Strix** L. . . . . 147

  1. *St. flammea perlata* (Licht.) . . 147

	pag.		pag.
<b>Ord. XXVIII. Psittaci-</b>			
<b>formes</b> . . . . .	147	3. <i>B. devillei</i> (Gray) . . . . .	159
<b>Fam. Psittacidae</b> . . . . .	147	4. <i>B. tuipara</i> (Gm.) . . . . .	159
<b>Gen. Anodorhynchus</b> Spix . . . . .	148	5. <i>B. chrysopterus</i> (L.) . . . . .	159
1. <i>A. hyacinthinus</i> (Lath.) . . . . .	148	(6.) <i>B. chrysosema</i> Ill. . . . .	159
<b>Gen. Ara</b> Cuv. . . . .	149	7. <i>B. sanctithomae</i> (Müll.) . . . . .	160
1. <i>A. ararauna</i> (L.) . . . . .	149	<b>Gen. Amazona</b> Less. . . . .	161
2. <i>A. macao</i> (L.) . . . . .	150	1. <i>A. farinosa</i> (Bodd.) . . . . .	161
3. <i>A. chloroptera</i> Gray . . . . .	150	2. <i>A. amazonica</i> (L.) . . . . .	161
4. <i>A. severa</i> (L.) . . . . .	150	3. <i>A. aestiva</i> (L.) . . . . .	162
5. <i>A. maracana</i> (Vieill.) . . . . .	151	4. <i>A. ochrocephala xantho-</i>	
(6.) <i>A. couloni</i> Scf. . . . .	151	<i>laema</i> . . . . .	162
7. <i>A. manilata</i> (Bodd.) . . . . .	151	(5.) <i>A. nattereri</i> (Finsch) . . . . .	162
8. <i>A. nobilis</i> (L.) . . . . .	151	(6.) <i>A. diadema</i> (Spix) . . . . .	162
(9.) <i>A. hahni</i> (Souancé) . . . . .	151	7. <i>A. festiva</i> (L.) . . . . .	162
<b>Gen. Conurus</b> Kuhl . . . . .	152	(8.) <i>A. chloronota</i> (Souancé) . . . . .	163
1. <i>C. guarouba</i> (Gm.) . . . . .	152	<b>Gen. Graydidascalus</b> Bp. . . . .	163
2. <i>C. solstitialis</i> (L.) . . . . .	152	1. <i>G. brachyurus</i> (Temm. et	
3. <i>C. weddelli</i> Dev. . . . .	153	Kuhl) . . . . .	163
4. <i>C. leucophthalmus</i> (Müll.) . . . . .	153	<b>Gen. Pionus</b> Wagl. . . . .	163
(5.) <i>C. callogenyus</i> Salvad. . . . .	153	1. <i>P. menstruus</i> (L.) . . . . .	163
6. <i>C. aureus</i> (Gm.) . . . . .	153	2. <i>P. fuscus</i> (Müll.) . . . . .	164
(7.) <i>C. aeruginosus</i> (L.) . . . . .	154	<b>Gen. Deropterus</b> Wagl. . . . .	164
<b>Gen. Pyrrhura</b> Bp. . . . .	154	1. <i>D. accipitrinus</i> (L.) . . . . .	164
(1.) <i>P. picta amazonum</i> Hellm. . . . .	155	2. <i>D. accipitrinus fuscifrons</i>	
2. <i>P. picta</i> . . . . .	155	Hellm. . . . .	165
(3.) <i>P. picta luciani</i> (Dev.) . . . . .	155	<b>Gen. Pionopsitta</b> Bp. . . . .	165
(4.) <i>P. melanura</i> (Spix) . . . . .	155	1. <i>P. caica</i> (Lath.) . . . . .	165
(5.) <i>P. souancei</i> (Verr.) . . . . .	156	2. <i>P. barrabandi</i> (Kuhl) . . . . .	165
(6.) <i>P. berlepschi</i> Salvad. . . . .	156	<b>Gen. Gypopsitta</b> Bp. . . . .	165
7. <i>P. perlata</i> (Spix) . . . . .	156	1. <i>G. vulturina</i> (Kuhl) . . . . .	165
8. <i>P. rhodogaster</i> (Scl.) . . . . .	156	<b>Gen. Urochroma</b> Bp. . . . .	166
<b>Gen. Psittacula</b> Ill. . . . .	157	1. <i>U. purpurata</i> (Gm.) . . . . .	166
1. <i>P. modesta</i> Cab. . . . .	157	2. <i>U. hueti</i> (Temm.) . . . . .	166
(2.) <i>P. crassirostris</i> Tacz. . . . .	157	<b>Gen. Pionites</b> Heine . . . . .	167
3. <i>P. deliciosa</i> Ridg. . . . .	157	1. <i>P. melanocephala</i> (L.) . . . . .	167
(4.) <i>P. guianensis cyanochlora</i>		2. <i>P. leucogaster</i> (Kuhl) . . . . .	167
Hartl. . . . .	158	(3.) <i>P. xanthomerius</i> (Scl.) . . . . .	167
<b>Gen. Brotogeris</b> Vig. . . . .	158	<b>Ord. Coraciiformes</b> . . . . .	168
(1.) <i>B. chiriri</i> (Vieill.) . . . . .	158	<b>Fam. Alcedinidae</b> . . . . .	168
2. <i>B. virescens</i> (Gm.) . . . . .	158	<b>Gen. Ceryle</b> Boie . . . . .	168
		1. <i>C. torquata</i> (L.) . . . . .	169

	pag.		pag.
2. <i>C. amazona</i> (Lath.) . . .	169	<b>Gen. Nyctidromus</b> Gould . . .	180
3. <i>C. americana</i> (Gm.) . . .	169	1. <i>N. albicollis</i> (Gm.) . . .	180
4. <i>C. inda</i> (L.) . . . . .	170	<b>Gen. Caprimulgus</b> L. . . . .	180
5. <i>C. aenea</i> (Pall.) . . . . .	170	1. <i>C. ocellatus</i> Tsch. . . . .	180
<b>Fam. Momotidae</b> . . . . .	170	(2.) <i>C. rufus</i> Bodd. . . . .	181
<b>Gen. Urospatha</b> Salv. . . . .	171	3. <i>C. maculicaudus</i> Lawr. . . . .	181
1. <i>U. martii</i> (Spix) . . . . .	171	4. <i>C. parvulus</i> Gould . . . . .	181
<b>Gen. Momotus</b> Lath. . . . .	171	5. <i>C. nigrescens</i> Cab. . . . .	182
1. <i>M. momota</i> (L.) . . . . .	172	<b>Fam. Cypselidae</b> . . . . .	182
2. <i>M. momota parensis</i> Sharpe . . . . .	172	<b>Gen. Chaetura</b> Steph. . . . .	183
3. <i>M. momota cametensis</i> Snethl. . . . .	172	(1.) <i>Ch. zonaris</i> (Shaw.) . . . . .	183
(4.) <i>M. bartletti</i> Sharpe . . . . .	173	2. <i>Ch. brachyura</i> (Jard) . . . . .	183
5. <i>M. momota nattereri</i> Scl. . . . .	173	(3.) <i>Ch. sclateri</i> Pelz. . . . .	183
(6.) <i>M. ignobilis</i> Berl. . . . .	173	(4.) <i>Ch. fumosa</i> Salv. . . . .	184
<b>Gen. Prionirhynchus</b> Scl. . . . .	173	(5.) <i>Ch. spinicauda</i> (Temm.) . . . . .	184
(1.) <i>P. platyrhynchus pyrrolae-</i> <i>mus</i> Berl. . . . .	173	<b>Gen. Claudia</b> Hart. . . . .	184
<b>Fam. Caprimulgidae</b> . . . . .	174	(1.) <i>C. squamata</i> (Cass.) . . . . .	184
<b>Gen. Nyctibius</b> Vieill. . . . .	175	<b>Gen. Panyptila</b> Cab. . . . .	184
(1.) <i>N. bracteatus</i> Gould . . . . .	175	1. <i>P. cayennensis</i> (Gm.) . . . . .	184
2. <i>N. griseus</i> (Gm.) . . . . .	175	<b>Fam. Trochilidae</b> . . . . .	185
3. <i>N. longicaudatus</i> (Spix) . . . . .	175	<b>Gen. Threnetes</b> Gould . . . . .	188
4. <i>N. grandis</i> (Gm.) . . . . .	176	(1.) <i>Th. leucurus</i> (L.) . . . . .	188
<b>Gen. Chordeiles</b> Swains. . . . .	176	2. <i>Th. cervinicauda</i> Gould . . . . .	188
1. <i>Ch. rupestris</i> (Spix) . . . . .	176	<b>Gen. Glaucis</b> Boie . . . . .	188
2. <i>Ch. acutipennis</i> (Bodd.) . . . . .	176	1. <i>G. hirsuta</i> (Gm.) . . . . .	188
<b>Gen. Nyctiprogne</b> Bp. . . . .	177	<b>Gen. Phaethornis</b> Swains. . . . .	189
1. <i>N. leucopyga</i> (Spix) . . . . .	177	1. <i>Ph. superciliosus</i> (L.) . . . . .	189
<b>Gen. Podager</b> Wagl. . . . .	177	2. <i>Ph. superciliosus muelleri</i> Hellm. . . . .	190
1. <i>P. nacunda</i> (Vieill.) . . . . .	177	(3.) <i>Ph. superciliosus moorei</i> Lawr. . . . .	190
<b>Gen. Lurocalis</b> Cass. . . . .	178	(4.) <i>Ph. superciliosus ochra-</i> <i>ceiventris</i> Hellm. . . . .	190
(1.) <i>L. semitorquatus</i> (Gm.) . . . . .	178	(5.) <i>Ph. hispidus</i> (Gould) . . . . .	190
2. <i>L. semitorquatus nattereri</i> (Temm.) . . . . .	178	6. <i>Ph. philippii</i> (Bourc.) . . . . .	190
<b>Gen. Hydropsalis</b> Wagl. . . . .	178	(7.) <i>Ph. bourcierii</i> (Less.) . . . . .	191
1. <i>H. torquata</i> (Gm.) . . . . .	178	8. <i>Ph. rupurumii amazonicus</i> Hellm. . . . .	191
2. <i>H. climacocercus</i> (Tsch.) . . . . .	179	9. <i>Ph. ruber</i> (L.) . . . . .	191
3. <i>H. schomburgki</i> Scl. . . . .	179		

	pag.		pag.
Gen. <b>Campylopterus</b> Swains.	192	Gen. <b>Chrysolampis</b> Boie . . .	200
1. <i>C. obscurus</i> Gould . . .	192	1. <i>Ch. elatus</i> (L.) . . . . .	200
(2.) <i>C. aequatorialis</i> Gould . .	192	Gen. <b>Psilomycter</b> Hart. . . . .	200
Gen. <b>Eupetomena</b> Gould . . . . .	192	1. <i>P. theresiae</i> (Da Silva) . .	200
1. <i>E. macrura</i> (Gm.) . . . . .	192	(2.) <i>P. leucorrhous</i> (Scl. et	
Gen. <b>Florisuga</b> Bp. . . . .	193	Salv.) . . . . .	200
1. <i>F. mellivora</i> (L.) . . . . .	193	Gen. <b>Polytmus</b> Briss. . . . .	201
Gen. <b>Leucippus</b> Bp. . . . .	193	1. <i>P. thaumantias</i> (L.) . . . .	201
(1.) <i>L. chlorocercus</i> (Gould). .	193	Gen. <b>Topaza</b> Gray . . . . .	201
Gen. <b>Agyrtria</b> Reich. . . . .	193	1. <i>T. pella</i> (L.) . . . . .	201
1. <i>A. nitidifrons</i> (Gould) . . .	194	(2.) <i>T. pyra</i> (Gould) . . . . .	201
2. <i>A. leucogaster</i> (Gm.) . . . .	194	Gen. <b>Clytolaema</b> Gould . . . . .	202
3. <i>A. milleri</i> (Bourc.) . . . . .	194	(1.) <i>C. aurescens</i> (Gould) . . .	202
(4.) <i>A. bartletti</i> (Gould) . . . .	194	Gen. <b>Agapeta</b> Heine . . . . .	202
5. <i>A. fimbriata</i> (Gm.) . . . . .	195	(1.) <i>A. gularis</i> (Gould) . . . .	202
(6.) <i>A. fluviatilis laeta</i> Hart. .	195	Gen. <b>Heliothrix</b> Boie . . . . .	202
Gen. <b>Hylocharis</b> Boie . . . . .	195	1. <i>H. phainolaema</i> Gould . . . .	202
1. <i>H. sapphirina</i> (Gm.) . . . . .	195	(2.) <i>H. auritus auriculatus</i>	
(2.) <i>H. cyanus viridiventris</i> Berl.	196	(Nordm.) . . . . .	203
Gen. <b>Chrysura</b> Bp. . . . .	196	Gen. <b>Floricola</b> Ell. . . . .	203
(1.) <i>Ch. intermedia</i> Hart. . . .	196	1. <i>F. superba</i> (Shaw) . . . . .	203
Gen. <b>Chlorestes</b> Reich. . . . .	196	Gen. <b>Calliphlox</b> Boie . . . . .	203
1. <i>Ch. notatus</i> (Reich) . . . . .	196	1. <i>C. amethystina</i> (Gm.) . . . .	203
Gen. <b>Chlorostilbon</b> Gould . . . . .	197	Gen. <b>Clais</b> Reich. . . . .	204
1. <i>Ch. prasinus</i> (Less.) . . . . .	197	(1.) <i>C. guimeti</i> (Bourc. et Muls.)	204
(2.) <i>Ch. daphne</i> Gould . . . . .	197	Gen. <b>Lophornis</b> Less. . . . .	204
Gen. <b>Thalurania</b> Gould . . . . .	197	1. <i>L. gouldi</i> (Less.) . . . . .	204
(1.) <i>Th. nigrofasciata</i> (Gould) .	197	(2.) <i>L. verreauxi</i> Bourc. . . . .	204
2. <i>Th. balzani</i> Sim. . . . .	198	Gen. <b>Popelaira</b> Reich. . . . .	205
(3.) <i>Th. simoni</i> Hellm. . . . .	198	(1.) <i>P. langsdorffi melanosternon</i>	
4. <i>Th. furcata furcatoides</i>		(Gould) . . . . .	205
Gould . . . . .	198	Gen. <b>Discosura</b> Bp. . . . .	205
5. <i>Th. furcata intermedia</i>		1. <i>D. longicauda</i> (Gm.) . . . .	205
Snethl. . . . .	198	Ord. XXX. <b>Trogones</b> . . . . .	205
Gen. <b>Avocettula</b> Reich . . . . .	199	Fam. <b>Trogonidae</b> . . . . .	205
1. <i>A. recurvirostris</i> (Swains.) .	199	Gen. <b>Pharomacrus</b> De la Llave .	206
Gen. <b>Anthracothorax</b> Boie . . . .	199	(1.) <i>Ph. pavonius</i> (Spix) . . . .	206
1. <i>A. nigricollis</i> (Vieill.) . . .	199		
2. <i>A. gramineus</i> (Gm.) . . . . .	200		



	pag.
Gen. <b>Microtrogon</b> Goeldi . . . . .	207
1. <i>M. violaceus ramonianus</i> (Dev. et Des Murs) . . . . .	207
Gen. <b>Trogon</b> L. . . . .	207
1. <i>T. collaris</i> Vieill. . . . .	208
2. <i>T. rufus</i> Gm. . . . .	208
3. <i>T. viridis</i> L. . . . .	208
4. <i>T. variegatus</i> Spix . . . . .	209
5. <i>T. bolivianus</i> Grant . . . . .	209
6. <i>T. melanurus</i> Swains. . . . .	209
<b>Ord. XXXI. Cocyges</b> . . . . .	210
Fam. <b>Cuculidae</b> . . . . .	210
Gen. <b>Coccyzus</b> Vieill. . . . .	211
(1.) <i>C. minor</i> (Gm.) . . . . .	211
2. <i>C. melanocoryphus</i> Vieill. . . . .	211
3. <i>C. americanus</i> (L.) . . . . .	211
Gen. <b>Piaya</b> Less. . . . .	212
1. <i>P. cayana</i> (L.) . . . . .	212
2. <i>P. cayana obscura</i> Snethl. . . . .	212
(3.) <i>P. melanogastra</i> (Vieill.) . . . . .	212
4. <i>P. rutila</i> (Ill.) . . . . .	213
Gen. <b>Neomorphus</b> Glog. . . . .	213
1. <i>N. geoffroyi</i> (Temm.) . . . . .	213
(2.) <i>N. pucherani</i> (Dev.) . . . . .	214
Gen. <b>Tapera</b> Thunb. . . . .	214
1. <i>T. naevia</i> (L.) . . . . .	214
Gen. <b>Dromococcyx</b> Wied . . . . .	214
(1.) <i>D. phasianellus</i> (Spix) . . . . .	214
(2.) <i>D. pavoninus</i> (Pelz.) . . . . .	215
Gen. <b>Crotophaga</b> L. . . . .	215
1. <i>C. maior</i> Gm. . . . .	215
2. <i>C. ani</i> L. . . . .	215
Gen. <b>Guira</b> Less. . . . .	215
1. <i>G. guira</i> (Gm.) . . . . .	215
<b>Ord. XXXII. Scansores</b> . . . . .	216
Fam. <b>Capitonidae</b> . . . . .	216
Gen. <b>Capito</b> Vieill. . . . .	216
(1.) <i>C. aurovirens</i> (Cuv.) . . . . .	217
2. <i>C. niger</i> (P. L. S. Müll.) . . . . .	217
(3.) <i>C. auratus</i> (Dumont) . . . . .	217

	pag.
(4.) <i>C. auratus aurantiicinctus</i> Dalm. . . . .	218
5. <i>C. amazonicus</i> (Dev. et. Des Murs) . . . . .	218
6. <i>C. aurantiicollis</i> (Scl.) . . . . .	218
Fam. <b>Rhamphastidae</b> . . . . .	219
Gen. <b>Rhamphastos</b> L. . . . .	219
1. <i>Rh. toco</i> Müll. . . . .	220
2. <i>Rh. monilis</i> Müll. . . . .	220
(3.) <i>Rh. osculans</i> Gould . . . . .	220
4. <i>Rh. cuvieri</i> Wagl. . . . .	221
5. <i>Rh. culminatus</i> Gould . . . . .	221
6. <i>Rh. ariel</i> Vig. . . . .	221
7. <i>Rh. vitellinus</i> Licht. . . . .	221
Gen. <b>Pteroglossus</b> Ill. . . . .	222
1. <i>P. beaubarnaisi</i> Wagl. . . . .	222
2. <i>P. atricollis</i> (Müll.) . . . . .	223
3. <i>P. araçari</i> (L.) . . . . .	223
(4.) <i>P. pluricinctus</i> Gould. . . . .	223
5. <i>P. castanotis</i> Gould . . . . .	224
6. <i>P. bitorquatus</i> Vig. . . . .	224
7. <i>P. reichenowi</i> Snethl. . . . .	224
(8.) <i>P. sturmi</i> (Natt.) . . . . .	224
9. <i>P. flavirostris</i> Fras. . . . .	225
(10.) <i>P. azarae</i> Gould . . . . .	225
11. <i>P. humboldti</i> Wagl. . . . .	225
12. <i>P. inscriptus</i> Swains. . . . .	225
13. <i>P. viridis</i> (L.) . . . . .	226
(14.) <i>P. didymus</i> Scf. . . . .	226
Gen. <b>Selenidera</b> Gould . . . . .	226
1. <i>S. gouldi</i> (Natt.) . . . . .	226
(2.) <i>S. langsdorffi</i> (Wagl.) . . . . .	227
(3.) <i>S. nattereri</i> (Gould) . . . . .	227
(4.) <i>S. reinwardti</i> (Wagl.) . . . . .	227
(5.) <i>S. culik</i> (Wagl.) . . . . .	227
<b>Ord. XXXIII. Picifor-</b> <b>mes</b> . . . . .	228
Fam. <b>Galbulidae</b> . . . . .	228
Gen. <b>Urogalba</b> Bp. . . . .	229
1. <i>U. dea</i> (L.) . . . . .	229
2. <i>U. amazonum</i> Scl. . . . .	229

	pag.		pag.
Gen. <b>Galbula</b> Briss. . . . .	230	(3.) <i>N. sclateri</i> Hellm. . . . .	240
1. <i>G. galbula</i> (L.) . . . . .	230	(4.) <i>N. ruficapilla</i> (Tsch.) . . . . .	240
2. <i>G. rufoviridis</i> Cab. . . . .	230	Gen. <b>Monasa</b> Vieill. . . . .	240
3. <i>G. tombacea cyanescens</i> Dev. . . . .	231	1. <i>M. nigra</i> (Müll.) . . . . .	240
4. <i>G. albirostris</i> Lath. . . . .	231	2. <i>M. flavirostris</i> Strickl. . . . .	241
5. <i>G. cyaneicollis</i> Cass. . . . .	231	3. <i>M. morpheus</i> (Hahn und Küst.) . . . . .	241
6. <i>G. leucogaster</i> Vieill. . . . .	232	4. <i>M. peruana</i> ScL. . . . .	241
(7.) <i>G. chalthorax</i> ScL. . . . .	232	5. <i>M. nigrifrons</i> (Spix) . . . . .	241
Gen. <b>Brachygalba</b> Bp. . . . .	232	Gen. <b>Chelidoptera</b> Gould . . . . .	242
1. <i>B. lugubris</i> (Swains.) . . . . .	232	1. <i>Ch. tenebrosa</i> (Pall.) . . . . .	242
2. <i>B. melanosterna</i> ScL. . . . .	252	Fam. <b>Picidae</b> . . . . .	242
3. <i>B. albicularis</i> (Spix) . . . . .	233	Gen. <b>Colaptes</b> Swains. . . . .	244
Gen. <b>Galbalcyrrhynchus</b> Des Murs . . . . .	233	1. <i>C. campestris</i> (Vieill.) . . . . .	244
(1.) <i>G. leucotis</i> Des Murs . . . . .	233	Gen. <b>Chloronerpes</b> Swains. . . . .	244
2. <i>G. purusianus</i> Goeldi . . . . .	233	(1.) <i>Ch. capistratus</i> (Bp.) . . . . .	244
Gen. <b>Jacameroops</b> Less. . . . .	233	(2.) <i>Ch. erythropsis</i> (Vieill.) . . . . .	245
1. <i>J. aureus</i> (Müll.) . . . . .	233	3. <i>Ch. paraensis</i> Sneathl. . . . .	245
Fam. <b>Bucconidae</b> . . . . .	234	4. <i>Ch. flavigula</i> (Bodd.) . . . . .	245
Gen. <b>Bucco</b> Briss. . . . .	235	Gen. <b>Chrysoptilus</b> Swains. . . . .	246
1. <i>B. capensis</i> L. . . . .	235	1. <i>Ch. mariae</i> Harg. . . . .	246
2. <i>B. macrorhynchus hyper-</i> <i>rhynchus</i> (Bp.) . . . . .	236	2. <i>Ch. punctigula</i> (Bodd.) . . . . .	246
3. <i>B. ordi</i> Cass. . . . .	236	(3.) <i>Ch. guttatus</i> (Spix) . . . . .	246
4. <i>B. tectus</i> Bodd. . . . .	236	Gen. <b>Leuconerpes</b> Swains. . . . .	247
5. <i>B. macrodactylus</i> (Spix) . . . . .	236	1. <i>L. candidus</i> (Otto) . . . . .	247
6. <i>B. tamatia hypnaleus</i> (Cab. et Heine) . . . . .	237	Gen. <b>Melanerpes</b> Swains. . . . .	247
(7.) <i>B. tamatia pulmentum</i> ScL. . . . .	237	1. <i>M. cruentatus</i> (Bodd.) . . . . .	247
8. <i>B. maculatus</i> (Gm.) . . . . .	237	2. <i>M. rubrifrons</i> (Spix) . . . . .	247
(9.) <i>B. chacuru</i> Vieill. . . . .	238	Gen. <b>Veniliornis</b> Bp. . . . .	248
10. <i>B. striolatus</i> Pelz . . . . .	238	(1.) <i>V. kirtlandi</i> (Malh.) . . . . .	248
Gen. <b>Malacoptila</b> Gray . . . . .	238	2. <i>V. passerinus</i> (L.) . . . . .	248
1. <i>M. fusca</i> (Gm.) . . . . .	238	3. <i>V. taenionotus</i> (Reich.) . . . . .	249
2. <i>M. rufa</i> (Spix) . . . . .	238	4. <i>V. agilis</i> (Cab. et Heine) . . . . .	249
Gen. <b>Micromonacha</b> ScL. . . . .	239	5. <i>V. cassini</i> (Malh.) . . . . .	249
(1.) <i>M. lanceolata</i> (Dev.) . . . . .	239	6. <i>V. ruficeps</i> (Spix) . . . . .	249
Gen. <b>Nonnula</b> ScL. . . . .	239	7. <i>V. ruficeps haematostigma</i> (Malh.) . . . . .	250
(1.) <i>N. rubecula</i> (Spix) . . . . .	239	Gen. <b>Celeus</b> Boie . . . . .	250
(2.) <i>N. cineracea</i> ScL. . . . .	239	1. <i>C. ochraceus</i> (Spix) . . . . .	251
		2. <i>C. elegans</i> (Müll.) . . . . .	251

	pag.		pag.
3. <i>C. iumana</i> (Spix.) . . .	251	3. <i>C. snethlageae pallida</i>	
(4.) <i>C. citreopygius</i> Scl. et Salv.	251	Snethl. . . . .	262
5. <i>C. undatus</i> (L.) . . . .	252	4. <i>C. roberti</i> Hellm. . . . .	262
(6.) <i>C. multifasciatus</i> (Malh.) .	252	5. <i>C. peruviana</i> Des Murs .	262
7. <i>C. grammicus</i> (Malh.) . .	252	6. <i>C. melanogaster</i> Ménétr. .	263
<b>Gen. Cerehneipicus</b> Bp. . . .	252	<b>Gen. Corythopis</b> Sundev. . .	263
(1.) <i>C. torquatus</i> (Bodd.) . .	252	1. <i>C. torquata anthoides</i>	
2. <i>C. occidentalis</i> Harg. . .	253	(Puch.) . . . . .	263
<b>Gen. Crocomorphus</b> Harg. . .	253	<b>Fam. Formicariidae</b> . . . .	264
1. <i>C. flavus</i> (Müll.) . . . .	253	<b>Gen. Cymbilanius</b> Gray . . .	266
<b>Gen. Campophilus</b> Gray . . .	253	1. <i>C. lineatus</i> (Leach) . . .	266
(1.) <i>C. rubricollis</i> (Bodd.) . .	253	<b>Gen. Thamnophilus</b> Vieill. .	267
2. <i>C. trachelopyrus</i> (Malh.) .	254	(1.) <i>Th. unduliger</i> Pelz. . . .	268
3. <i>C. melanoleucus</i> (Gm.) . .	254	2. <i>Th. melanurus</i> Gould . .	268
<b>Gen. Ceophloeus</b> Cab. et Heine	254	(3.) <i>Th. borbae</i> Pelz. . . . .	269
1. <i>C. lineatus</i> (L.) . . . .	254	4. <i>Th. semifasciatus</i> (Cab.)	269
<b>Gen. Picumnus</b> Temm. . . . .	255	(5.) <i>Th. cinereoniger</i> Pelz. . .	269
1. <i>P. rufiventris</i> (Bp.) . . .	255	6. <i>Th. nigrocineus</i> Scl. . . .	269
(2.) <i>P. castelnaui</i> Malh. . . .	256	(7.) <i>Th. tschudii</i> Pelz. . . .	270
(3.) <i>P. leucogaster</i> Pelz. . . .	256	8. <i>Th. huberi</i> Snethl. . . .	270
4. <i>P. cirrhatus macconelli</i>		9. <i>Th. punctuliger</i> Pelz. . .	270
Sharpe . . . . .	256	(10.) <i>Th. polionotus</i> Pelz. . .	270
5. <i>P. varzeae</i> Snethl. . . .	256	11. <i>Th. incertus</i> Pelz. . . .	271
6. <i>P. buffoni amazonicus</i>		12. <i>Th. iuruanus</i> Ih. . . . .	271
Snethl. . . . .	257	13. <i>Th. naevius</i> (Gm.) . . .	271
7. <i>P. aurifrons</i> Pelz. . . . .	257	(14.) <i>Th. cinereinucha</i> Pelz. .	271
8. <i>P. borbae</i> Pelz. . . . .	257	(15.) <i>Th. cinereiceps</i> Scl. . . .	272
(9.) <i>P. flavifrons</i> Harg. . . .	258	(16.) <i>Th. canadensis</i> (L.) . . .	272
(10.) <i>P. wallacii</i> Harg. . . . .	258	(17.) <i>Th. loretoyacuensis</i> Baril.	272
(Ord. XXXIV.) <i>Eurylaemi-</i>		18. <i>Th. amazonicus</i> Scl. . . .	272
formes . . . . .	258	19. <i>Th. doliatus</i> (L.) . . . .	273
(Ord. XXXV.) <i>Menuri-</i>		20. <i>Th. subradiatus</i> Berl. . .	273
formes . . . . .	258	21. <i>Th. palliatus</i> (Licht.) . .	273
<b>Ord. XXXVI. Passeri-</b>		<b>Gen. Pygoptila</b> Scl. . . . .	274
<b>formes</b> . . . . .	258	1. <i>P. stellaris</i> (Spix) . . . .	274
<b>Fam. Pteroptochidae</b> . . . .	260	(2.) <i>P. margaritata</i> (Scl.) . .	274
<b>Gen. Lioscelis</b> Scl. . . . .	260	<b>Gen. Neotantes</b> Scl. . . . .	275
(1.) <i>L. thoracicus</i> (Scl.) . . .	260	(1.) <i>N. niger</i> (Pelz.) . . . . .	275
<b>Fam. Conopophagidae</b> . . . .	260	<b>Gen. Dysithamnus</b> Cab. . . .	275
<b>Gen. Conopophaga</b> Vieill. . .	261	1. <i>D. mentalis emiliae</i> Hellm.	275
(1.) <i>C. aurita</i> (Gm.) . . . . .	261	(2.) <i>D. capitalis</i> Scl. . . . .	276
2. <i>C. snethlageae</i> Berl. . . .	261	3. <i>D. schistaceus</i> (D'Orb.) .	276

	pag.		pag.
4. <i>D. schistaceus squamosus</i>		Gen. <b>Formicivora</b> Swains. . . . .	287
Snethl. . . . .	276	1. <i>F. grisea</i> (Bodd.) . . . . .	288
(5.) <i>D. schistaceus heterogynus</i>		2. <i>F. rufa</i> (Wied) . . . . .	288
Hellm. . . . .	277	(3.) <i>F. devillei</i> Mén. et Hellm. . . . .	288
6. <i>D. murinus</i> (Scl. et Salv.)	277	(4.) <i>F. quixensis</i> (Corn.) . . . . .	289
(7.) <i>D. plumbeus</i> (Wied) . . . . .	277	5. <i>F. bicolor</i> Pelz. . . . .	289
(8.) <i>D. ardesiacus</i> (Scl. et Salv.)	277	Gen. <b>Terenura</b> Cab. et Heine . . . . .	289
9. <i>D. ardesiacus saturninus</i>		1. <i>T. elaeopteryx</i> Leverk. . . . .	289
(Pelz.) . . . . .	277	Gen. <b>Rhampocaeus</b> Vieill. . . . .	290
10. <i>D. ardesiacus obidensis</i>		1. <i>Rh. melanurus</i> Vieill. . . . .	290
Snethl. . . . .	278	2. <i>Rh. melanurus amazonum</i>	
Gen. <b>Thamnomanes</b> Cab. . . . .	278	Hellm. . . . .	290
1. <i>Th. caesius hoffmannsi</i>		3. <i>Rh. albiventris</i> Scl. . . . .	290
Hellm. . . . .	278	(4.) <i>Rh. collaris</i> Pelz. . . . .	291
2. <i>Th. caesius persimilis</i> Hell.	279	Gen. <b>Myrmeciza</b> Gray. . . . .	291
3. <i>Th. glaucus</i> Cab. . . . .	279	1. <i>M. griseipectus</i> Berl. et	
4. <i>Th. purusianus</i> Snethl. . . . .	279	Hart. . . . .	291
Gen. <b>Myrmotherula</b> Scl. . . . .	279	2. <i>M. ferruginea</i> (Müll.) . . . . .	291
1. <i>M. pygmaea</i> (Gm.) . . . . .	281	3. <i>M. atrothorax</i> (Bodd.) . . . . .	292
2. <i>M. sclateri</i> Snethl. . . . .	281	(4.) <i>M. pelzelni</i> Scl. . . . .	292
3. <i>M. surinamensis multo-</i>		(5.) <i>M. hemimelaena</i> Scl. . . . .	292
<i>striata</i> Scl. . . . .	281	6. <i>M. hemimelaena pallens</i>	
4. <i>M. leucophthalma</i> (Pelz.) . . . . .	282	Berl. et Hellm. . . . .	293
5. <i>M. gutturalis</i> Scl. et		Gen. <b>Dichrozona</b> Ridg. . . . .	293
Salv. . . . .	282	1. <i>D. cincta</i> (Pelz.) . . . . .	293
6. <i>M. haematonota</i> (Scl.) . . . . .	282	Gen. <b>Hypocnemis</b> Cab. . . . .	293
7. <i>M. ornata hoffmannsi</i> Hellm.	282	1. <i>H. cantator</i> (Bodd.) . . . . .	295
8. <i>M. guttata</i> (Vieill.) . . . . .	283	2. <i>H. cantator peruvianus</i> Tacz.	296
9. <i>M. hauxwelli</i> (Scl.) . . . . .	283	(3.) <i>H. flavescens</i> Scl. . . . .	296
10. <i>M. hellmayri</i> Snethl. . . . .	283	(4.) <i>H. hypoxantha</i> Scl. . . . .	296
11. <i>M. axillaris</i> (Vieill.) . . . . .	284	5. <i>H. poecilnota</i> Cab. . . . .	297
(12.) <i>M. melaena</i> (Scl.) . . . . .	284	(6.) <i>H. poecilnota lepidonota</i>	
13. <i>M. menetriesi</i> (D'Orb.) . . . . .	284	Scl. . . . .	297
14. <i>M. berlepschi</i> Hellm. . . . .	285	(7.) <i>H. poecilnota griseiventris</i>	
15. <i>M. longipennis</i> Pelz. . . . .	285	(Pelz.) . . . . .	297
16. <i>M. iberingi</i> Snethl. . . . .	285	8. <i>H. poecilnota vidua</i> Hellm.	297
17. <i>M. minor</i> Salvad. . . . .	286	9. <i>H. poecilnota nigrigula</i>	
18. <i>M. cinereiventris</i> Scl. et		Snethl. . . . .	298
Salv. . . . .	286	(10.) <i>H. schistacea</i> Scl. . . . .	298
19. <i>M. assimilis</i> Pelz. . . . .	286	11. <i>H. leucophrys angustiro-</i>	
Gen. <b>Herpsilochmus</b> Cab. . . . .	287	<i>stris</i> (Cab.) . . . . .	298
(1.) <i>H. dorsimaculatus</i> Pelz. . . . .	287	(12.) <i>H. myiotherina</i> (Spix) . . . . .	298
2. <i>H. frater</i> Scl. et Salv. . . . .	287		

	pag.		pag.
13. <i>H. myiotherina melano-</i>		3. <i>C. tyrannina</i> (Scl.) . . .	308
<i>laema</i> Scl. . . . .	299	4. <i>C. approximans</i> Pelz. . .	309
14. <i>H. myiotherina ochrolaema</i>		Gen. <b>Pyriglena</b> Cab. . . . .	309
Hellm. . . . .	299	1. <i>P. leuconota</i> (Spix) . . .	309
(15.) <i>H. myiotherina sororia</i>		Gen. <b>Pithys</b> Vieill. . . . .	309
Hellm. . . . .	299	1. <i>P. albifrons</i> (Gm.) . . .	309
16. <i>H. lugubris</i> (Cab.) . . .	299	Gen. <b>Anoplops</b> Cab. et Heine	310
(17.) <i>H. lugubris feminina</i> Hellm.	300	(1.) <i>A. lunulata</i> (Scl. et Salv.)	310
(18.) <i>H. lugubris berlepschi</i> Hellm.	300	(2.) <i>A. salvini</i> (Berl.) . . .	310
(19.) <i>H. melanura</i> Scl. et Salv.	300	(3.) <i>A. leucaspis</i> (Scl.) . . .	310
20. <i>H. melanopogon</i> Scl. . .	300	(4.) <i>A. hoffmannsi</i> Hellm. . .	311
21. <i>H. maculicauda</i> Pelz. . .	301	5. <i>A. rufigula</i> (Bodd.) . . .	311
(22.) <i>H. hemileuca</i> Scl. et Salv.	301	6. <i>A. melanosticta</i> (Scl. et Salv.)	311
(23.) <i>H. punctulata</i> (Des Murs)	301	7. <i>A. gymnops</i> (Ridg.) . . .	312
(24.) <i>H. naevia</i> (Gm.) . . . .	302	8. <i>A. berlepschi</i> Snethl. . .	312
(25.) <i>H. naevia theresae</i> (Des Murs)	302	(9.) <i>A. cristata</i> (Pelz.) . . .	312
26. <i>H. naevia ochracea</i> Berl.	302	Gen. <b>Rhopoterpe</b> Herm. . . .	313
Gen. <b>Sclateria</b> Oberh. . . . .	303	1. <i>Rh. torquata</i> (Bodd.) . . .	313
1. <i>S. naevia</i> (Gm.) . . . . .	303	Gen. <b>Phlogopsis</b> Reich. . . . .	313
2. <i>S. argentata</i> (Des Murs) .	303	(1.) <i>Ph. nigromaculata</i> (Lafr.	
(3.) <i>S. schistacea</i> (Scl.) . . .	304	et D'Orb.) . . . . .	313
(4.) <i>S. schistacea subplumbea</i>		2. <i>Ph. bowmanni</i> Ridg. . . .	314
(Scl. et Salv.) . . . . .	304	3. <i>Ph. paraensis</i> Hellm. . . .	314
5. <i>S. schistacea leucostigma</i>		(4.) <i>Ph. erythroptera</i> (Gould) .	314
(Pelz.) . . . . .	304	(5.) <i>Ph. borbae</i> Hellm. . . . .	314
(6.) <i>S. schistacea humaythae</i>		Gen. <b>Formicarius</b> Bodd. . . .	315
Hellm. . . . .	304	1. <i>F. colma</i> (Gm.) . . . . .	315
Gen. <b>Myrmelastes</b> Scl. . . . .	305	2. <i>F. ruficeps amazonicus</i>	
1. <i>M. hyperythrus</i> (Gould) .	305	Hellm. . . . .	315
(2.) <i>M. melanoceps</i> (Spix) . .	305	3. <i>F. analis</i> (Lafr. et D'Orb.)	315
3. <i>M. goeldii</i> Snethl. . . . .	305	Gen. <b>Chamaeza</b> Vig. . . . .	316
(4.) <i>M. cryptoleucus</i> Mén. et		(1.) <i>Ch. nobilis</i> Gould . . . .	316
Hellm. . . . .	306	Gen. <b>Grallaria</b> Vieill. . . . .	316
5. <i>M. luctuosus</i> (Licht.) . .	306	(1.) <i>G. varia</i> (Bodd.) . . . . .	316
Gen. <b>Perenostola</b> Cab. et Heine	306	2. <i>G. brevicauda</i> (Bodd.) . .	316
1. <i>P. rufifrons</i> (Gm.) . . . .	306	3. <i>G. macularia paraensis</i>	
2. <i>P. rufifrons subcristata</i>		Snethl. . . . .	317
Hellm. . . . .	307	4. <i>G. berlepschi</i> Hellm. . . .	317
(3.) <i>P. minor</i> Pelz . . . . .	307	Fam. <b>Dendrocolaptidae</b> . . .	317
(4.) <i>P. fortis</i> Scl. et Salv. . .	307	Gen. <b>Furnarius</b> Vieill. . . . .	320
Gen. <b>Cercomacra</b> Scl. . . . .	307	(1.) <i>F. leucopus</i> Swains. . . .	320
(1.) <i>C. cinerascens</i> (Scl.) . .	308	2. <i>F. torridus</i> Scl. et Salv. .	320
2. <i>C. sclateri</i> Hellm. . . . .	308		

	pag.		pag.
3. <i>F. minor</i> Pelz. . . . .	320	<b>Gen. Glyphorhynchus</b> Wied	331
4. <i>F. pileatus</i> Scl. et Salv. . . . .	321	1. <i>G. cuneatus</i> (Licht.) . . . . .	331
<b>Gen. Synallaxis</b> Vieill. . . . .	321	(2.) <i>G. cuneatus castelnaudi</i> (Des Murs) . . . . .	332
1. <i>S. albigularis</i> Scl. . . . .	322	<b>Gen. Sclerurus</b> Swains. . . . .	332
2. <i>S. guianensis</i> (Gm.) . . . . .	322	1. <i>S. ruficularis</i> Pelz. . . . .	332
(3.) <i>S. albilora</i> Pelz. . . . .	322	2. <i>S. mexicanus</i> Scl. . . . .	332
(4.) <i>S. propinqua</i> Pelz. . . . .	322	3. <i>S. caudacutus umbretta</i> (Licht.) . . . . .	332
5. <i>S. cinnamomea</i> (Gm.) . . . . .	323	(4.) <i>S. caudacutus brunneus</i> Scl.	333
6. <i>S. mustelina</i> Scl. . . . .	323	<b>Gen. Sittasomus</b> Swains. . . . .	333
(7.) <i>S. kollari</i> Pelz. . . . .	323	1. <i>S. amazonus</i> Lafr. . . . .	333
8. <i>S. rutilans</i> Temm. . . . .	323	<b>Gen. Dendronis</b> Eyt. . . . .	333
9. <i>S. rutilans amazonica</i> Hellm.	324	1. <i>D. guttata sororia</i> Berl. et Hart. . . . .	334
10. <i>S. omissa</i> Hart. . . . .	324	2. <i>D. guttata guttatoides</i> (Lafr.)	334
<b>Gen. Siptornis</b> Reich. . . . .	324	3. <i>D. eytoni</i> (Scl.) . . . . .	335
1. <i>S. gutturata</i> (Lafr. et D'Orb.)	325	4. <i>D. pardalota</i> (Vieill.) . . . . .	335
2. <i>S. vulpina</i> (Pelz.) . . . . .	325	5. <i>D. ocellata</i> (Spix) . . . . .	335
3. <i>S. vulpina alopecias</i> (Pelz.)	325	6. <i>D. elegans</i> Pelz. . . . .	336
4. <i>S. muelleri</i> Hellm. . . . .	325	7. <i>D. spixi</i> (Less.) . . . . .	336
<b>Gen. Metopothrix</b> Scl. et Salv. . . . .	326	8. <i>D. obsoleta</i> (Licht.) . . . . .	336
(1.) <i>M. aurantiacus</i> Scl. et Salv.	326	(9.) <i>D. palliata</i> Des Murs . . . . .	337
<b>Gen. Berlepschia</b> Ridg. . . . .	326	(10.) <i>D. multiguttata</i> (Lafr.) . . . . .	337
1. <i>B. rikeri</i> (Ridg.) . . . . .	326	<b>Gen. Dendroplex</b> Swains. . . . .	337
<b>Gen. Automolus</b> Reich. . . . .	326	1. <i>D. picus</i> (Gm.) . . . . .	337
(1.) <i>A. subulatus</i> (Spix) . . . . .	327	<b>Gen. Dendrexetastes</b> Eyt. . . . .	338
2. <i>A. ochrolaemus</i> (Tsch.) . . . . .	327	(1.) <i>D. rufigula</i> (Less.) . . . . .	338
3. <i>A. turdinus</i> (Pelz) . . . . .	327	(2.) <i>D. rufigula paraensis</i> Lorenz- Liburnau . . . . .	338
(4.) <i>A. infuscatus</i> (Scl.) . . . . .	327	3. <i>D. rufigula devillei</i> (Lafr.)	338
5. <i>A. infuscatus paraensis</i> Hart. . . . .	328	<b>Gen. Hylexetastes</b> Scl. . . . .	339
(6.) <i>A. cervicalis</i> (Scl.) . . . . .	328	1. <i>H. perrotii</i> (Lafr.) . . . . .	339
<b>Gen. Philydor</b> Spix . . . . .	328	(2.) <i>H. uniformis</i> Hellm. . . . .	339
(1.) <i>Ph. erythropterus</i> (Scl.) . . . . .	328	<b>Gen. Xiphocolaptes</b> Less. . . . .	339
2. <i>Ph. pyrrhodes</i> (Cab.) . . . . .	329	1. <i>X. promeropirhynchus</i> ber- lepschi Sneathl. . . . .	339
3. <i>Ph. rufipileatus</i> (Pelz.) . . . . .	329	<b>Gen. Picolaptes</b> Less. . . . .	340
4. <i>Ph. ruficaudatus</i> (Lafr. et D'Orb.) . . . . .	329	1. <i>P. puncticeps</i> Scl. et Salv.	340
5. <i>Ph. erythrocercus</i> (Pelz.) . . . . .	329	2. <i>P. layardi</i> Scl. . . . .	340
<b>Gen. Ancistrops</b> Scl. . . . .	330	3. <i>P. bivittatus</i> (Licht.) . . . . .	340
(1.) <i>A. strigilatus</i> (Spix.) . . . . .	330		
<b>Gen. Xenops</b> Ill. . . . .	330		
1. <i>X. genibarbis</i> Ill. . . . .	330		
(2.) <i>X. tenuirostris</i> Pelz. . . . .	331		

	pag.		pag.
Gen. <b>Nasica</b> Less. . . . .	341	Gen. <b>Attila</b> Less. . . . .	352
1. <i>N. longirostris</i> (Vieill.) . . . .	341	1. <i>A. brasiliensis</i> Less. . . . .	352
Gen. <b>Xyphorhynchus</b> Swains. . . . .	341	2. <i>A. spadiceus</i> (Gm.) . . . . .	352
1. <i>X. procurvoides</i> (Lafr.) . . . .	341	(3.) <i>A. rufigularis</i> Pelz. . . . .	353
2. <i>X. multostriatus</i> Sneathl. . . . .	342	4. <i>A. bolivianus</i> Lafr. . . . .	353
Gen. <b>Dendrocicla</b> Gray . . . . .	342	5. <i>A. nattereri</i> Hellm. . . . .	353
1. <i>D. fuliginosa</i> (Vieill.) . . . .	342	6. <i>A. thamnophiloides</i> (Spix) . . . .	353
2. <i>D. merula</i> (Licht.) . . . . .	342	(7.) <i>A. citriniventris</i> Scl. . . . .	353
3. <i>D. phaeochroa</i> Berl. et Hart. . . . .	343	Gen. <b>Casiornis</b> Des Murs . . . . .	354
Gen. <b>Deonychura</b> Cherr. . . . .	343	1. <i>C. rufa</i> (Vieill.) . . . . .	354
1. <i>D. longicauda</i> (Pelz) . . . . .	343	2. <i>C. fusca</i> Scl. et Salv. . . . .	354
(2.) <i>D. stictolaema</i> (Pelz.) . . . .	343	Gen. <b>Phoenicocercus</b> Swains. . . . .	354
Gen. <b>Dendrocolaptes</b> Herm. . . . .	343	1. <i>Ph. carnifex</i> (L.) . . . . .	354
(1.) <i>D. validus</i> Tsch. . . . .	344	(2.) <i>Ph. nigricollis</i> Swains. . . . .	355
2. <i>D. plagosus</i> Salv. et Godm. . . .	344	Gen. <b>Rupicola</b> Briss. . . . .	355
(3.) <i>D. hoffmannsi</i> Hellm. . . . .	344	1. <i>R. rupicola</i> (L.) . . . . .	355
4. <i>D. certbia</i> (Bodd.) . . . . .	344	(2.) <i>R. peruviana</i> (Lath.) . . . . .	355
5. <i>D. certbia iuruanus</i> Ih. . . . .	345	Gen. <b>Cotinga</b> Briss. . . . .	356
6. <i>D. concolor</i> Pelz. . . . .	345	1. <i>C. cotinga</i> (L.) . . . . .	356
(7.) <i>D. radiolatus</i> Scl. et Salv. . . .	345	2. <i>C. cayana</i> (L.) . . . . .	356
Fam. <b>Cotingidae</b> . . . . .	345	3. <i>C. maynana</i> (L.) . . . . .	356
Gen. <b>Tityra</b> Vieill. . . . .	347	(4.) <i>C. porphyrolaema</i> Scl. et Dev. . . . .	357
1. <i>T. cayana</i> (L.) . . . . .	347	Gen. <b>Xipholena</b> Glog. . . . .	357
2. <i>T. semifasciata</i> (Spix) . . . . .	348	1. <i>X. punicea</i> (Pall.) . . . . .	357
3. <i>T. erythrogenys</i> (Selby) . . . . .	348	2. <i>X. lamellipennis</i> (Lafr.) . . . . .	357
(4.) <i>T. leucura</i> Pelz. . . . .	348	Gen. <b>Jodopleura</b> Less. . . . .	358
Gen. <b>Platypsaris</b> Bp. . . . .	349	1. <i>J. isabellae</i> Parzud. . . . .	358
1. <i>P. minor</i> (Less.) . . . . .	349	Gen. <b>Haematoderus</b> Bp. . . . .	358
Gen. <b>Pachyrhamphus</b> Gray . . . . .	349	(1.) <i>H. militaris</i> (Lath.) . . . . .	358
1. <i>P. cinereus</i> (Bodd.) . . . . .	349	Gen. <b>Querula</b> Vieill. . . . .	358
2. <i>P. castaneus</i> (Jard. et Selby) . . . .	350	1. <i>Qu. purpurata</i> (Müll.) . . . . .	358
3. <i>P. niger</i> (Spix) . . . . .	350	Gen. <b>Cephalopterus</b> Geoffr. . . . .	359
4. <i>P. marginatus</i> (Licht.) . . . . .	350	1. <i>C. ornatus</i> Geoffr. . . . .	359
Gen. <b>Lathria</b> Swains. . . . .	351	Gen. <b>Calvifrons</b> Daud. . . . .	359
1. <i>L. cinerea</i> (Vieill.) . . . . .	351	1. <i>C. calvus</i> (Gm.) . . . . .	359
Gen. <b>Laniocera</b> Less. . . . .	351	Gen. <b>Gymnoderus</b> Geoffr. . . . .	359
1. <i>L. hypopyrrha</i> (Vieill.) . . . . .	351	1. <i>G. foetidus</i> (L.) . . . . .	359
Gen. <b>Lipaugus</b> Boie. . . . .	351		
1. <i>L. simplex</i> (Licht.) . . . . .	351		

	pag.		pag.
Fam. <b>Pipridae</b> . . . . .	360	Gen. <b>Scotothorus</b> Oberh. . . . .	370
Gen. <b>Piprites</b> Cab. . . . .	361	1. <i>S. wallacei</i> (Scl. et Salv.) . . .	370
(1.) <i>P. tschudii</i> (Cab.) . . . . .	361	2. <i>S. amazonum</i> (Scl.) . . . . .	371
2. <i>P. chlorig</i> (Cab.) . . . . .	361	3. <i>S. pallescens</i> (Laf.) . . . . .	371
Gen. <b>Xenopipo</b> Cab. . . . .	362	Gen. <b>Schiffornis</b> Bp. . . . .	371
(1.) <i>X. atronitens</i> Cab. . . . .	362	1. <i>Sch. maior</i> Des Murs . . . . .	371
Gen. <b>Ceratopipra</b> Bp. . . . .	362	2. <i>Sch. rufa</i> (Pelz.) . . . . .	371
(1.) <i>C. cornuta</i> (Spix) . . . . .	362	Gen. <b>Heterocercus</b> Scl. . . . .	372
(2.) <i>C. iracunda</i> (Salv. et Godm.) . . . . .	362	1. <i>H. linteatus</i> (Strickl.) . . . . .	372
Gen. <b>Cirrhopipra</b> Bp. . . . .	362	(2.) <i>H. flavivertex</i> Pelz. . . . .	372
1. <i>C. filicauda</i> (Spix) . . . . .	362	Fam. <b>Tyrannidae</b> . . . . .	372
Gen. <b>Pipra</b> L. . . . .	363	Gen. <b>Taenioptera</b> Bp. . . . .	377
1. <i>P. aureola</i> (L.) . . . . .	363	1. <i>T. cinerea</i> (Vieill.) . . . . .	377
(2.) <i>P. flavicollis</i> Scl. . . . .	364	2. <i>T. velata</i> (Licht.) . . . . .	377
3. <i>P. fasciicauda</i> Hellm. . . . .	364	Gen. <b>Copurus</b> Strickl. . . . .	377
(4.) <i>P. fasciicauda calamae</i> Hellm. . . . .	364	1. <i>C. colonus</i> (Vieill.) . . . . .	377
5. <i>P. fasciicauda purusiana</i> Snehl. . . . .	364	Gen. <b>Knipolegus</b> Boie . . . . .	378
6. <i>P. rubrocapilla</i> Temm. . . . .	365	(1.) <i>K. sclateri</i> Hellm. . . . .	378
7. <i>P. erythrocephala</i> (L.) . . . . .	365	2. <i>K. orenocensis xinguensis</i> Berl. . . . .	378
8. <i>P. leucocilla</i> L. . . . .	365	3. <i>K. pusillus</i> Scl. et Salv. . . . .	378
(9.) <i>P. coronata</i> Spix . . . . .	366	Gen. <b>Fluvicola</b> Swains. . . . .	379
(10.) <i>P. hoffmannsi</i> Hellm. . . . .	366	(1.) <i>F. pica</i> (Bodd.) . . . . .	379
11. <i>P. coelestipileata</i> Goeldi . . . . .	366	2. <i>F. albiventris</i> (Spix) . . . . .	379
12. <i>P. nattereri</i> Scl. . . . .	366	Gen. <b>Arundinicola</b> D'Orb. . . . .	379
13. <i>P. opalizans</i> Pelz. . . . .	367	1. <i>A. leucocephala</i> (L.) . . . . .	379
14. <i>P. virescens</i> Pelz. . . . .	367	Gen. <b>Pyrocephalus</b> Gould . . . . .	380
15. <i>P. stolzmanni</i> Hellm. . . . .	367	1. <i>P. rubineus</i> (Bodd.) . . . . .	380
Gen. <b>Neopipo</b> Scl. et Salv. . . . .	367	Gen. <b>Ochthornis</b> Scl. . . . .	380
(1.) <i>N. cinnamomea</i> (Lawr.) . . . . .	367	1. <i>O. littoralis</i> (Pelz.) . . . . .	380
Gen. <b>Machaeropterus</b> Bp. . . . .	368	Gen. <b>Muscivora</b> Cuv. . . . .	380
(1.) <i>M. striolatus</i> (Bp.) . . . . .	368	1. <i>M. tyrannus</i> (L.) . . . . .	380
2. <i>M. pyrocephalus</i> (Scl.) . . . . .	368	Gen. <b>Tyrannus</b> Cuv. . . . .	381
Gen. <b>Chiroxiphia</b> Cab. . . . .	368	(1.) <i>T. tyrannus</i> (L.) . . . . .	381
1. <i>Ch. pareola</i> (L.) . . . . .	369	2. <i>T. melancholicus</i> Vieill. . . . .	381
2. <i>Ch. regina</i> Scl. . . . .	369	3. <i>T. albigularis</i> Burm. . . . .	382
Gen. <b>Chiromachaeris</b> Cab. . . . .	369	Gen. <b>Empidonomus</b> Cab. et Heine . . . . .	382
1. <i>Ch. manacus</i> (L.) . . . . .	369	1. <i>E. varius</i> (Vieill.) . . . . .	382
2. <i>Ch. manacus purus</i> Bangs . . . . .	370		



	pag.		pag.
2. E. aurantioatrocristatus (Lafr. et D'Orb.) . . . .	382	2. M. barbatus xanthopygus (Spix) . . . . .	391
Gen. <b>Legatus</b> Scl. . . . .	383	Gen. <b>Myiophobus</b> Ridg. . . .	392
1. L. albicollis (Vieill.) . .	383	1. M. fasciatus (Müll.) . . .	392
Gen. <b>Myiodynastes</b> Bp. . . .	383	Gen. <b>Terenotriccus</b> Ridg. . .	392
1. M. maculatus (Müll.) . . .	383	(1.) T. fulvicularis (Salv. et Godm.) . . . . .	392
2. M. solitarius (Vieill.) . .	384	2. T. erythrurus (Cab.) . . .	392
Gen. <b>Sirystes</b> Cab. et Heine .	384	Gen. <b>Hirundinea</b> Lafr. et D'Orb.	393
1. S. albocinereus Scl. et Salv.	384	(1.) H. ferruginea (Gm.) . . .	393
Gen. <b>Megarhynchus</b> Thunb. .	384	Gen. <b>Onychorhynchus</b> Fisch. .	393
1. M. pitangua (L.) . . . .	384	1. O. coronatus (Müll.) . . .	393
Gen. <b>Conopias</b> Cab. et Heine .	385	Gen. <b>Cnipodectes</b> Scl. et Salv. .	393
(1.) C. parva (Pelz.) . . . .	385	1. C. subbrunneus (Scl.) . . .	393
2. C. trivirgata berlepschi Snehl. . . . .	385	Gen. <b>Craspedoprion</b> Hart. . .	394
Gen. <b>Pitangus</b> Swains. . . . .	385	1. C. olivaceus (Temm.) . . .	394
1. P. sulphuratus (L.) . . . .	385	Gen. <b>Rhynchoeychus</b> Cab. et Heine . . . . .	394
2. P. lictor (Licht.) . . . .	386	1. Rh. sulphurescens (Spix) . .	394
Gen. <b>Myiozetetes</b> Scl. . . . .	386	(2.) Rh. poliocephalus Pelz. . .	395
1. M. cayanensis (L.) . . . .	386	3. Rh. poliocephalus sclateri Hellm. . . . .	395
2. M. similis (Spix) . . . . .	387	(4.) Rh. viridiceps Scl. et Salv. .	395
3. M. granadensis Lawr. . . .	387	5. Rh. flaviventer (Wied) . . .	395
(4.) M. luteiventris (Scl.) . . .	387	6. Rh. flaviventer borbae Hellm. . . . .	396
Gen. <b>Tyrannopsis</b> Ridg. . . .	387	Gen. <b>Rhamphotrigo</b> n Bp. . . .	396
1. T. sulphureus (Spix) . . . .	387	1. Rh. ruficauda (Spix) . . . .	396
Gen. <b>Myiarchus</b> Cab. . . . .	388	Gen. <b>Platyrrhynchus</b> Desm. . .	396
1. M. tyrannulus (Müll.) . . .	388	1. P. griseiceps Salv. . . . .	397
2. M. ferox (Gm.) . . . . .	388	2. P. griseiceps amazonicus Berl. . . . .	397
3. M. pelzelni Berl. . . . .	389	3. P. saturatus Salv. et Godm. .	397
4. M. tricolor Pelz. . . . .	389	4. P. coronatus Scl. . . . .	397
Gen. <b>Empidonax</b> Cab. . . . .	389	5. P. superciliaris Lawr. . . .	398
1. E. euleri Cab. . . . .	389	Gen. <b>Todirostrum</b> Less. . . .	398
2. E. lawrencei All. . . . .	389	1. T. cinereum (L.) . . . . .	399
Gen. <b>Empidochanes</b> Scl. . . .	390	2. T. illigeri (Cab. et Heine) . .	399
1. E. fuscatus (Wied.) . . . .	390	3. T. chrysocrotaphum Strickl. .	399
2. E. fuscatus bimaculatus (Lafr. et D'Orb.) . . . . .	390	4. T. pictum Salv. . . . .	399
(3.) E. poecilocercus Pelz. . .	390		
Gen. <b>Myiobius</b> Gray . . . . .	391		
1. M. barbatus (Gm.) . . . . .	391		

	pag.		pag.
(5) <i>T. guttatum</i> Pelz. . . . .	400	4. <i>E. cristata</i> Pelz. . . . .	408
6. <i>T. maculatum</i> (Desm.) . . . . .	400	(5.) <i>E. ruficeps</i> Pelz. . . . .	409
7. <i>T. maculatum signatum</i> Scl. et Salv. . . . .	400	6. <i>E. chiriquensis</i> Lawr. . . . .	409
8. <i>T. schulzi</i> Berl. . . . .	400	7. <i>E. albiceps</i> (Lafr. et D'Orb.) . . . . .	409
(9.) <i>T. latirostre</i> (Pelz.) . . . . .	401	(8.) <i>E. parvirostris</i> Pelz. . . . .	409
(10.) <i>T. senex</i> (Pelz.) . . . . .	401	9. <i>E. gaimardi</i> (D'Orb.) . . . . .	410
Gen. <b>Snethlagea</b> Berl. . . . .	401	10. <i>E. gaimardi guianensis</i> Berl. . . . .	410
1. <i>S. minor</i> (Suethl.) . . . . .	401	11. <i>E. flavivertex</i> Scl. . . . .	410
Gen. <b>Euscarthmus</b> Wied. . . . .	402	12. <i>E. viridicata</i> (Vieill.) . . . . .	410
(1.) <i>E. zosterops</i> Pelz. . . . .	402	(13.) <i>E. cinerea</i> Pelz. . . . .	411
2. <i>E. iohannis</i> Snethl. . . . .	402	Gen. <b>Sublegatus</b> Scl. et Salv. . . . .	411
3. <i>E. griseipectus</i> Snethl. . . . .	402	1. <i>S. fasciatus</i> (Thunb.) . . . . .	411
4. <i>E. striaticollis</i> (Lafr.) . . . . .	403	Gen. <b>Phaeomyias</b> Berl. . . . .	411
(5.) <i>E. inornatus</i> Pelz. . . . .	403	1. <i>Ph. murina incomta</i> (Cab. et Heine) . . . . .	411
Gen. <b>Lophotriccus</b> Berl. . . . .	403	Gen. <b>Tyranniscus</b> Cab. et Heine . . . . .	412
1. <i>L. spicifer</i> (Lafr.) . . . . .	403	1. <i>T. gracilipes</i> Scl. et Salv. . . . .	412
(2.) <i>L. squamicristatus</i> (Lafr.) . . . . .	403	Gen. <b>Tyrannulus</b> Vieill. . . . .	412
Gen. <b>Colopteryx</b> Ridg. . . . .	404	1. <i>T. elatus</i> (Lath.) . . . . .	412
1. <i>C. galeatus</i> (Bodd.) . . . . .	404	Gen. <b>Ornithion</b> Hartl. . . . .	412
Gen. <b>Perissotriccus</b> Oberh. . . . .	404	1. <i>O. inerme</i> Hartl. . . . .	412
1. <i>P. ecaudatus</i> (Lafr. et D'Orb.) . . . . .	404	2. <i>O. pusillum</i> (Cab. et Heine) . . . . .	413
Gen. <b>Capsiempis</b> Cab. et Heine . . . . .	405	Gen. <b>Leptopogon</b> Cab. . . . .	413
1. <i>C. flaveola</i> (Licht.) . . . . .	405	(1.) <i>L. peruvianus</i> Scl. et Salv. . . . .	413
Gen. <b>Serpophaga</b> Gould. . . . .	405	Gen. <b>Mionectes</b> Cab. . . . .	413
1. <i>S. subflava</i> Scl. et Salv. . . . .	405	1. <i>M. oleagineus</i> (Licht.) . . . . .	413
2. <i>S. pallida</i> Snethl. . . . .	406	Fam. <b>Corvidae</b> . . . . .	414
Gen. <b>Stigmatura</b> Scl. et Salv. . . . .	406	Gen. <b>Cyanocorax</b> Boie . . . . .	414
1. <i>St. budytoides</i> (Lafr. et D'Orb.) . . . . .	406	(1.) <i>C. diesingi</i> Pelz. . . . .	414
Gen. <b>Suiriri</b> D'Orb. . . . .	406	(2.) <i>C. violaceus</i> Du Bus . . . . .	414
1. <i>S. affinis</i> (Burm.) . . . . .	406	Fam. <b>Icteridae</b> . . . . .	415
Gen. <b>Elaenia</b> Sunde. . . . .	407	Gen. <b>Clypeicterus</b> Bp. . . . .	416
1. <i>E. flavogaster</i> (Thunb.) . . . . .	408	(1.) <i>C. oseryi</i> (Dev.) . . . . .	416
(2.) <i>E. flavogaster spectabilis</i> Pelz. . . . .	408	Gen. <b>Ocyalus</b> Waterh. . . . .	417
3. <i>E. pelzelni</i> Berl. . . . .	408	(1.) <i>O. latirostris</i> (Swains.) . . . . .	417
		Gen. <b>Gymnostinops</b> Scl. . . . .	417
		1. <i>G. bifasciatus</i> (Spix) . . . . .	417
		2. <i>G. yuracarium</i> (Lafr. et D'Orb.) . . . . .	417

	pag.		pag
Gen. <b>Xanthornus</b> Pall. . . . .	418	Gen. <b>Sporophila</b> Cab. . . . .	427
1. <i>X. decumanus</i> Pall. . . . .	418	1. <i>Sp. grisea</i> (Gm.) . . . . .	428
2. <i>X. viridis</i> (Müll.) . . . . .	418	2. <i>Sp. leucoptera</i> aequatorialis	
(3.) <i>X. angustifrons</i> (Spix) . . . . .	418	Snethl. . . . .	428
Gen. <b>Cacicus</b> Cuv. . . . .	419	3. <i>Sp. plumbea whiteleyana</i>	
1. <i>C. cela</i> (L.) . . . . .	419	(Sharpe) . . . . .	428
2. <i>C. haemorrhous</i> (L.) . . . . .	419	4. <i>Sp. castaneiventris</i> Cab. . . . .	428
Gen. <b>Amblycercus</b> Cab. . . . .	419	5. <i>Sp. minuta</i> (L.) . . . . .	429
1. <i>A. solitarius</i> (Vieill.) . . . . .	419	6. <i>Sp. bouvreuil</i> (Müll.) . . . . .	429
Gen. <b>Cassidix</b> Less. . . . .	420	7. <i>Sp. americana</i> (Gm.) . . . . .	429
1. <i>C. oryzivora</i> (Gm.) . . . . .	420	8. <i>Sp. caerulescens</i> (Bonn. et	
Gen. <b>Dolichonyx</b> Swains. . . . .	420	Vieill.) . . . . .	430
(1.) <i>D. oryzivorus</i> (L.) . . . . .	420	9. <i>Sp. gutturalis</i> (Licht.) . . . . .	430
Gen. <b>Molothrus</b> Swains. . . . .	420	10. <i>Sp. bouvronides</i> (Less.) . . . . .	430
1. <i>M. bonariensis</i> (Gm.) . . . . .	420	11. <i>Sp. lineola</i> (L.) . . . . .	431
2. <i>M. atronitens</i> Cab. . . . .	421	Gen. <b>Volatinia</b> Reich. . . . .	431
Gen. <b>Agelaius</b> Vieill. . . . .	421	(1.) <i>V. iacarina</i> (L.) . . . . .	431
1. <i>A. cyanopus</i> Vieill. . . . .	421	2. <i>V. iacarina splendens</i>	
2. <i>A. icterocephalus</i> (L.) . . . . .	421	(Vieill.) . . . . .	431
3. <i>A. frontalis</i> Vieill. . . . .	422	Gen. <b>Sycalis</b> Cab. . . . .	432
Gen. <b>Leistes</b> Swains. . . . .	422	1. <i>S. goeldii</i> Berl. . . . .	432
1. <i>L. militaris</i> (L.) . . . . .	422	Gen. <b>Serinopsis</b> Ridg. . . . .	432
Gen. <b>Gymnomystax</b> Reich. . . . .	422	1. <i>S. arvensis chapmani</i> (Ridg.) . . . . .	432
1. <i>G. mexicanus</i> (L.) . . . . .	422	Gen. <b>Brachyospiza</b> Ridg. . . . .	433
Gen. <b>Icterus</b> Briss. . . . .	423	1. <i>B. capensis</i> (Müll.) . . . . .	433
(1.) <i>I. chrysocephalus</i> (L.) . . . . .	423	Gen. <b>Myospiza</b> Ridg. . . . .	433
2. <i>I. cayanensis</i> (L.) . . . . .	423	1. <i>M. manimbe</i> (Licht.) . . . . .	433
(3.) <i>I. hauxwelli</i> ScL. . . . .	423	2. <i>M. aurifrons</i> (Spix) . . . . .	433
(4.) <i>I. xanthornus</i> (Gm.) . . . . .	424	Gen. <b>Emberizoides</b> Temm. . . . .	434
5. <i>I. croconotus</i> (Wagl.) . . . . .	424	(1.) <i>E. herbicola</i> (Vieill.) . . . . .	434
Gen. <b>Lamprosar</b> Cab. . . . .	424	Gen. <b>Coryphospingus</b> Cab. . . . .	434
1. <i>L. tanagrinus</i> (Spix) . . . . .	424	1. <i>C. cucullatus</i> (Müll.) . . . . .	434
Fam. <b>Fringillidae</b> . . . . .	424	Gen. <b>Paroaria</b> Bp. . . . .	435
Gen. <b>Guiraca</b> Swains. . . . .	426	1. <i>P. gularis</i> (L.) . . . . .	435
1. <i>G. rothschildi</i> Bartl. . . . .	426	Fam. <b>Tanagridae</b> . . . . .	435
Gen. <b>Oryzoborus</b> Cab. . . . .	426	Gen. <b>Euphonia</b> Desm. . . . .	437
1. <i>O. angolensis brevirostris</i>		1. <i>E. cyanocephala</i> (Vieill.) . . . . .	438
Berl. . . . .	426	2. <i>E. aurea</i> (Pall.) . . . . .	438
2. <i>O. crassirostris</i> (Gm.) . . . . .	427	(3.) <i>E. aurea violaceicollis</i>	
		(Cab.) . . . . .	439

	pag.		pag.
4. <i>E. olivacea</i> Desm. . . . .	439	Gen. <b>Cyanicterus</b> Bp. . . . .	449
5. <i>E. xanthogaster</i> Sundev. . . . .	439	(1.) <i>C. cyanicterus</i> (Vieill.) . . . . .	449
(6.) <i>E. xanthogaster brevis</i>		Gen. <b>Phoenicotheraupis</b> Cab. . . . .	450
Bp. . . . .	439	1. <i>Ph. rubra peruviana</i> Tacz. . . . .	450
7. <i>E. violacea</i> (L.) . . . . .	439	Gen. <b>Lanio</b> Vieill. . . . .	450
(8.) <i>E. laniirostris</i> D'Orb. et		(1.) <i>L. versicolor</i> (D'Orb. et	
Lafr. . . . .	440	Lafr.) . . . . .	450
9. <i>E. melanura</i> Scl. . . . .	440	2. <i>L. versicolor parvus</i> Berl. . . . .	451
10. <i>E. rufiventris</i> (Vieill.) . . . . .	440	3. <i>L. atricapillus</i> (Gm.) . . . . .	451
11. <i>E. cayennensis</i> (Gm.) . . . . .	440	Gen. <b>Tachyphonus</b> Vieill. . . . .	451
12. <i>E. chrysopasta</i> Scl. et Salv. . . . .	441	1. <i>T. rufus</i> (Bodd.) . . . . .	452
(13.) <i>E. plumbea</i> Du Dus . . . . .	441	2. <i>T. luctuosus</i> D'Orb. et Lafr. . . . .	452
Gen. <b>Tanagrella</b> Swains. . . . .	441	3. <i>T. phoeniceus</i> Swains. . . . .	452
1. <i>T. velia signata</i> Hellm. . . . .	442	4. <i>T. cristatus brunneus</i> Spix. . . . .	453
(2.) <i>T. iridina</i> Hartl. . . . .	442	5. <i>T. cristatus cristatellus</i> Scl. . . . .	453
3. <i>T. callophrys</i> (Cab.) . . . . .	442	(6.) <i>T. cristatus madeirae</i> Hellm. . . . .	453
Gen. <b>Calospiza</b> Gray . . . . .	442	7. <i>T. surinamus</i> (L.) . . . . .	454
1. <i>C. paradisea coelicolor</i> Scl. . . . .	443	8. <i>T. surinamus insignis</i> Hellm. . . . .	454
2. <i>C. chilensis</i> (Vig.) . . . . .	443	(9.) <i>T. surinamus napensis</i> Lawr. . . . .	454
3. <i>C. schranki</i> (Spix) . . . . .	444	(10.) <i>T. rufiventer</i> (Spix) . . . . .	454
4. <i>C. punctata</i> (L.) . . . . .	444	Gen. <b>Eucometis</b> Scl. . . . .	455
5. <i>C. xanthogastra</i> (Scl.) . . . . .	444	1. <i>E. penicillata</i> (Spix) . . . . .	455
6. <i>C. virescens</i> (Scl.) . . . . .	445	(2.) <i>E. albicollis</i> (D'Orb. et	
(7.) <i>C. nigricincta</i> (Bp.) . . . . .	445	Lafr.) . . . . .	455
8. <i>C. mexicana</i> (L.) . . . . .	445	Gen. <b>Hemithraupis</b> Cab. . . . .	455
9. <i>C. boliviana</i> Bp. . . . .	445	(1.) <i>H. flavicollis</i> (Vieill.) . . . . .	455
(10.) <i>C. gyroloides catharinae</i>		(2.) <i>H. flavicollis centralis</i>	
Hellm. . . . .	446	(Hellm.) . . . . .	456
11. <i>C. albertinae</i> (Pelz.) . . . . .	446	3. <i>H. guira nigrigula</i> (Bodd.) . . . . .	456
12. <i>C. huberi</i> Hellm. . . . .	446	Gen. <b>Nemosia</b> Vieill. . . . .	456
13. <i>C. cayana</i> (L.) . . . . .	446	1. <i>N. pileata</i> (Bodd.) . . . . .	456
Gen. <b>Tanagra</b> L. . . . .	447	Gen. <b>Thlypopsis</b> Cab. . . . .	457
1. <i>T. episcopus</i> L. . . . .	447	(1.) <i>Th. amazonum</i> Scl. . . . .	457
2. <i>T. coelestis</i> Spix . . . . .	447	Gen. <b>Cypsnagra</b> Less. . . . .	457
3. <i>T. palmarum melanoptera</i>		(1.) <i>C. ruficollis pallidigula</i>	
Scl. . . . .	448	Hellm. . . . .	457
Gen. <b>Rhamphocoelus</b> Desm. . . . .	448	Gen. <b>Arremon</b> Vieill. . . . .	457
1. <i>Rh. carbo</i> (Pall.) . . . . .	448	1. <i>A. silens</i> (Bodd.) . . . . .	457
2. <i>Rh. nigrigularis</i> (Spix) . . . . .	449	(2.) <i>A. flavirostris</i> Swains. . . . .	458
Gen. <b>Pyrranga</b> Vieill. . . . .	449		
1. <i>P. saira</i> (Spix) . . . . .	449		

	pag.		pag.
Gen. <b>Schistochlamys</b> Reich.	458	Fam. <b>Hirundinidae</b> . . . . .	468
1. <i>Sch. atra</i> (Gm.) . . . . .	458	Gen. <b>Cotile</b> Boie . . . . .	469
Gen. <b>Lamprospiza</b> Cab. . . . .	458	(1.) <i>C. riparia</i> (L.) . . . . .	469
1. <i>L. melanoleuca</i> (Vieill.) . . . . .	458	Gen. <b>Tachycineta</b> Cab. . . . .	469
Gen. <b>Cissopsis</b> Vieill. . . . .	459	1. <i>T. albiventer</i> (Bodd.) . . . . .	469
1. <i>C. leveriana</i> (Gm.) . . . . .	459	Gen. <b>Hirundo</b> L. . . . .	469
Gen. <b>Saltator</b> Vieill. . . . .	459	1. <i>H. erythrogastra</i> Bodd. . . . .	469
1. <i>S. maximus</i> (Müll.) . . . . .	459	Gen. <b>Atticora</b> Boie . . . . .	470
2. <i>S. azarae</i> D'Orb. . . . .	460	1. <i>A. fasciata</i> (Gm.) . . . . .	470
3. <i>S. azarae mutus</i> Scl. . . . .	460	2. <i>A. melanoleuca</i> (Wied) . . . . .	470
Gen. <b>Pitylus</b> Cuv. . . . .	460	(3.) <i>A. cyanoleuca</i> (Vieill.) . . . . .	470
1. <i>P. grossus</i> (L.) . . . . .	460	Gen. <b>Progne</b> Boie . . . . .	471
2. <i>P. erythromelas</i> (Gm.) . . . . .	461	1. <i>P. subis</i> (L.) . . . . .	471
3. <i>P. canadensis</i> (L.) . . . . .	461	2. <i>P. chalybea</i> (Gm.) . . . . .	471
4. <i>P. humeralis</i> Lawr. . . . .	461	3. <i>P. tapera</i> (L.) . . . . .	471
Fam. <b>Procnitidae</b> . . . . .	462	Gen. <b>Stelgidopteryx</b> Baird . . . . .	472
Gen. <b>Procnias</b> Ill. . . . .	462	1. <i>St. ruficollis</i> (Vieill.) . . . . .	472
1. <i>P. caerulea</i> (Vieill.) . . . . .	462	Fam. <b>Motacillidae</b> . . . . .	472
(2.) <i>P. caerulea occidentalis</i>		Gen. <b>Anthus</b> Bechst. . . . .	473
Scl. . . . .	462	1. <i>A. lutescens</i> Puch. . . . .	473
Fam. <b>Coerebidae</b> . . . . .	462	Fam. <b>Vireonidae</b> . . . . .	473
Gen. <b>Dacnis</b> Cuv. . . . .	463	Gen. <b>Vireo</b> Vieill. . . . .	474
1. <i>D. cayana</i> (L.) . . . . .	463	(1.) <i>V. flavoviridis</i> (Cass.) . . . . .	474
2. <i>D. angelica</i> Bp. . . . .	464	2. <i>V. chivi</i> (Vieill.) . . . . .	474
3. <i>D. flaviventris</i> D'Orb. et		(3.) <i>V. calidris</i> (L.) . . . . .	474
Lafr. . . . .	464	Gen. <b>Pachysylvia</b> Bp. . . . .	475
4. <i>D. analis</i> D'Orb. et Lafr. . . . .	464	1. <i>P. pectoralis</i> (Scl.) . . . . .	475
5. <i>D. speciosa</i> (Wied) . . . . .	465	2. <i>P. semicinerea</i> (Scl. et Salv.) . . . . .	476
6. <i>D. bicolor</i> (Vieill.) . . . . .	465	3. <i>P. muscipapina</i> (Scl. et Salv.) . . . . .	476
Gen. <b>Chlorophanes</b> Reich. . . . .	465	4. <i>P. muscipapina griseifrons</i>	
1. <i>Ch. spiza</i> (L.) . . . . .	465	Snethl. . . . .	476
Gen. <b>Cyanerpes</b> Oberh. . . . .	466	(5.) <i>P. hypoxantha</i> (Pelz.) . . . . .	477
1. <i>L. cyanea</i> (L.) . . . . .	466	6. <i>P. rubrifrons</i> (Scl. et Salv.) . . . . .	477
2. <i>C. caerulea</i> (L.) . . . . .	466	7. <i>P. rubrifrons lutescens</i>	
(3.) <i>C. caerulea cherrici</i> Berl.		Snethl. . . . .	477
et Hart. . . . .	467	8. <i>P. luteifrons</i> (Scl.) . . . . .	477
(4.) <i>C. nitida</i> (Hartl.) . . . . .	467	(9.) <i>P. ferrugineifrons</i> (Scl.) . . . . .	478
Gen. <b>Coereba</b> Vieill. . . . .	467	10. <i>P. inornata</i> Snethl. . . . .	478
1. <i>chloropyga</i> (Cab.) . . . . .	467	Gen. <b>Vireolanius</b> Du Bus . . . . .	478
		1. <i>V. leucotis</i> (Swains.) . . . . .	478
		2. <i>V. leucotis simplex</i> Berl. . . . .	479

	pag.		pag.
Gen. <b>Cyclarhis</b> Swains. . . . .	479	(2.) <i>L. modulatrix</i> (D'Orb.) . . . . .	488
1. <i>C. guianensis</i> (Gm.) . . . . .	479	3. <i>L. rufogularis</i> (Des Murs) . . . . .	488
(2.) <i>C. cearensis</i> Baird . . . . .	480	(4.) <i>L. salvini</i> (Sharpe) . . . . .	489
Fam. <b>Mniotiltidae</b> . . . . .	480	5. <i>L. griseolateralis</i> (Ridg.) . . . . .	489
Gen. <b>Dendroeca</b> Gray . . . . .	480	Gen. <b>Thryothorus</b> Vieill. . . . .	489
1. <i>D. aestiva</i> (Gm.) . . . . .	481	1. <i>Th. genibarbis</i> Swains. . . . .	490
(2.) <i>D. striata</i> (Forst.) . . . . .	481	(2.) <i>Th. genibarbis iuruanus</i> Jh. . . . .	490
Gen. <b>Oporornis</b> Baird . . . . .	481	3. <i>Th. herberti</i> Ridg. . . . .	490
(1.) <i>O. agilis</i> (Wils.) . . . . .	481	4. <i>Th. coraya</i> (Gm.) . . . . .	491
Gen. <b>Geothlypis</b> Cab. . . . .	482	(5.) <i>Th. amazonicus</i> Sharpe . . . . .	491
1. <i>G. aequinoctialis</i> (Gm.) . . . . .	482	(6.) <i>Th. griseipectus</i> Sharpe . . . . .	491
Gen. <b>Granatellus</b> Bp. . . . .	482	Gen. <b>Thryophilus</b> Baird . . . . .	492
1. <i>G. pelzelni</i> Scl. . . . .	482	1. <i>Th. albipectus</i> (Cab.) . . . . .	492
2. <i>G. pelzelni paraensis</i> Rothsch. . . . .	482	2. <i>Th. rufiventris</i> Scl. . . . .	492
Gen. <b>Basileuterus</b> Cab. . . . .	483	Gen. <b>Troglodytes</b> Vieill. . . . .	492
1. <i>B. mesoleucus</i> Scl. . . . .	483	1. <i>T. musculus clarus</i> Berl. et Hart. . . . .	492
(2.) <i>B. uropygialis</i> Scl. . . . .	483	Fam. <b>Mimidae</b> . . . . .	493
(3.) <i>B. semicervinus</i> Scl. . . . .	483	Gen. <b>Mimus</b> Boie . . . . .	493
Fam. <b>Paridae</b> . . . . .	484	1. <i>M. saturninus</i> (Licht.) . . . . .	493
Gen. <b>Polioptila</b> Scl. . . . .	484	Gen. <b>Donacobius</b> Swains. . . . .	494
1. <i>P. livida</i> (Gm.) . . . . .	484	1. <i>D. atricapillus</i> (L.) . . . . .	494
(2.) <i>P. parvirostris</i> Sharpe . . . . .	484	Fam. <b>Turdidae</b> . . . . .	494
Fam. <b>Troglodytidae</b> . . . . .	485	Gen. <b>Turdus</b> L. . . . .	495
Gen. <b>Heleodytes</b> Cab. . . . .	486	1. <i>T. phaeopygus</i> Cab. . . . .	495
1. <i>H. hypostictus</i> (Gould) . . . . .	486	2. <i>T. gymnophthalmus</i> Cab. . . . .	496
(2.) <i>H. variegatus</i> (Gm.) . . . . .	486	3. <i>T. ignobilis debilis</i> Hellm. . . . .	496
Gen. <b>Odontorhynchus</b> Pelz. . . . .	486	4. <i>T. amaurochalinus</i> Cab. . . . .	496
(1.) <i>O. cinereus</i> Pelz. . . . .	486	5. <i>T. albiventer</i> Spix . . . . .	496
Gen. <b>Microcereulus</b> Baird . . . . .	487	6. <i>T. fumigatus</i> Licht. . . . .	497
(1.) <i>M. cinctus</i> (Pelz.) . . . . .	487	7. <i>T. hauxwelli</i> Lawr. . . . .	497
2. <i>M. bicolor</i> (Des Murs) . . . . .	487	Gen. <b>Hylocichla</b> Baird . . . . .	497
Gen. <b>Leucolepia</b> Reich. . . . .	487	(1.) <i>H. fuscescens</i> (Steph.) . . . . .	498
1. <i>L. musica</i> (Bodd.) . . . . .	488	(2.) <i>H. aliciae</i> (Baird) . . . . .	498
		(3.) <i>H. ustulata swainsoni</i> (Cab.) . . . . .	498

## Classe **Aves.**

A pequena subclasse das Ratitae não sendo representada na Amazonia<sup>1)</sup>, tratamos no seguinte só das Carinatae, subclasse divisa em 36 ordens, das quaes 25 se encontram na nossa região.

Chave artificial das ordens de Carinatae representadas na Amazonia:

- Todos os quatro dedos reunidos por uma membrana  
(vide Est. II, fig. 1) . . . . . Ord. XXIV. **Pelecaniformes** pag. 118 (Mergulhões, Cararás, pelecacos)
- Os tres dedos anteriores só reunidos por uma membrana<sup>2)</sup> (vide Est. II, fig. 4)  
Pernas mais compridas que o corpo (sem pescoço) . Ord. XX. **Phoenicopteriformes** pag. 112  
Gansos do norte, gansos côr de rosa, maranhões)
- Pernas mais curtas que o corpo (sem pescoço)  
Bico largo com ponta arredondada (vide Est. II, fig. 5) . . . . . Ord. XXI. **Anseriformes** pag. 113 (Patos, marrecas, marrecões)
- Bico ordinario com ponta aguda:  
Ventas ordinarias . . . . . Ord. XIV. **Lariformes**  
pag. 77 (Gaivotas)
- Ventas prolongadas em tubos (vide Est. II, fig. 7) . . . . . Ord. XII. **Procellariiformes** pag. 77 (Andorinhões das tormentas)

---

<sup>1)</sup> A ema [*Rhea americana* (L.)], o representante das ratitae na America meridional, até agora não foi encontrada na Amazonia.

<sup>2)</sup> Nêste numero não e comprehendido o ipequý [*Heliornis fulica* (Bodd.)], passaro da ordem VII, Ralliformes, que tem os dedos reunidos por uma membrana recortada.

- Dedos marginados de uma membrana, mas não reunidas por ella (vide Est. II, fig. 2) . . . . **Ord. VIII. Podicipediformes** pag. 75 (Mergulhões pequenos)
- Dedos livres (á excepção do ipequý vide<sup>1</sup>)  
Dois dedos anteriores e dois posteriores (vide Est. II, fig. 3)  
Margem do bico serrada (vide Est. II, fig. 6) . **Ord. XXX. Trogones** pag. 205 (Surucuás)
- Margem do bico não serrada:  
Altura do bico igual ao seu comprimento ou maior (vide Est. II, fig. 8) . . . . **Ord. XXVIII. Psittaciformes** pag. 147 (Araras, maracanãs, periquitos, papageios, anacãs etc.)
- Altura do bico sempre menor que o seu comprimento:  
Cauda mais comprida que a aza . . . . **Ord. XXXI. Cocyges** pag. 210 (Chincões, almas de gato, anús etc.)
- Cauda mais curta que a aza:  
Bico curvado, extremamente grosso (vide Est. III, fig. 1) ou de tamanho medio, a plumagem sempre pintada de encarnado ou amarello vivo . . . . . **Ord. XXXII. Scansores** pag. 216 (Capitonidae, tucanos, arassarýs)
- Bico de tamanho medio, direito ou curvado; n'este ultimo caso a plumagem é pintada de côres simples (pardo, cinzento, vermelho) ou quasi unicolor preto, ou a parte superior do corpo d'um verde metallico . . . . . **Ord. XXXIII. Pici-formes** pag. 228 (Beija-flores grandes, arirambas da matta, rapazinhos dos velhos, macurús, tanguruparás, bicos de braz, urubusinhos, picapaus verdadeiros)

---

<sup>1</sup>) Nêste numero não é comprehendido o ipequý [*Heliornis fulica* (Bodd.)], passaro da ordem VII, Ralliformes, que tem os dedos reunidos por uma membrana recortada.



- Tres dedos anteriores e um posterior (vide Est. III, fig. 2)
- Pernas muito compridas (aves pernaltas vide Est. III, fig. 3)
- Ponta do bico um pouco abodada (vide Est. III, fig. 4) . . . . . Ord. XV. **Charadriiformes** pag. 81 (Massaricos, massaricões)
- Ponta do bico normal, não abobada:
- Côres principaes da plumagem pardo escuro, pardo pintado de cinnamomeo, preto . . . . . Ord. XVI. **Gruiformes** pag. 95 (Carões, pavões do Pará, jacamins)
- Côres principaes da plumagem: branco, cinzento, schistaceo azulado, encarnado, côr de rosa, vermelho . . . . . Ord. XVIII. **Ardeiformes** pag. 99 (Curicáca, corocorós, guarás, colheiros, passarões, jabirús, tuyuyús, maguarýs, garças, taquirýs, socós)
- Pernas de comprimento medio (exemplo: perna da gallinha vide Est. III, fig. 5)
- Sem cauda . . . . . Ord. I. **Tinamiformes** pag. 45 (Inhambús, sururinas, perdzizes)
- Com cauda:
- Pernas mais ou menos finas, dedos alongados (vide Est. III, fig. 7) ou reunidos por uma membrana recortada (vide Est. III, fig. 6) . . . . . Ord. VII. **Ralliformes** pag. 69 (Saracuras, frangos d'aqua, açanãs, Ipequýs)
- Pernas fortes, dedos, ordinarios:
- Tarso scutellado (vide Est. III, fig. 5) . . . . . Ord. II. **Galliformes** pag. 51 (Mutúns, jacús, aracuãs, cujubis, urús etc.)
- Tarso reticulado (vide Est. IV, fig. 1)
- Crista na cabeça . . . . . Ord. VI. **Opisthocomiformes** pag. 68 (Ciganas)
- Tubo membranaceo na cabeça (vide Est. IV, fig. 2) . . . . . Ord. XIX. **Palamedeiformes** pag. 111 (Unicornes, anhumas)

- Pernas mais ou menos curtas** (exemplos: perna do gavião, da pomba, da sabia vide Est. III, fig. 2)
- Base do bico mais ou menos membranacea, menos dura que a ponta** (vide Est. IV, fig. 3) . . . **Ord. V. Columbiformes** pag. 60 (Pombas, rolas, jurity's etc.)
- Base do bico coberta de uma cera (membrana) distincta** (vide Est. I, fig. 2)
- Cabeça pelada** (vide Est. IV, fig. 4) . . . . . **Ord. XXV. Catharthidiformes** pag. 120 (Urubús)
- Cabeça empennada** (vide Est. IV, fig. 6)
- Plumagem dura** (passaros diurnos) . . . . . **Ord. XXVI. Accipitri-formes** pag. 122 (Gavioes, cara-caras etc.)
- Plumagem molle** (passaros nocturnos, vide Est. IV, fig. 5) . . . . . **Ord. XXVII. Strigiformes** pag. 142 (Corujas, caburés)
- Base do bico dura, sem membrana:**
- Dois dos dedos anteriores juntos até a ultima articulação** (vide Est. V, fig. 2), ou plumagem molle e olhos muito grandes (vide Est. V, fig. 1), ou tamanho miudo e tarso muito curto (vide Est. V, fig. 5) . . . . . **Ord. XXIX. Coraciiformes** pag. 168 (Arimbas, hudús, bacuraus, andorinhões, beijaflores)
- Dedos separados, ou somente reunidos até a primeira articulação, plumagem dura, olhos ordinarios, tamanho medio ou as vezes miudo, mas então com o tarso de comprimento ordinario** (vide Est. III, fig. 2) . . . **Ord. XXXVI. Passeriformes** pag. 258 (A parte maior dos nossos passaros de tamanho medio e pequeno assim como alguns maiores (anambés, japús) pertencem a esta maxima ordem da classe.
-

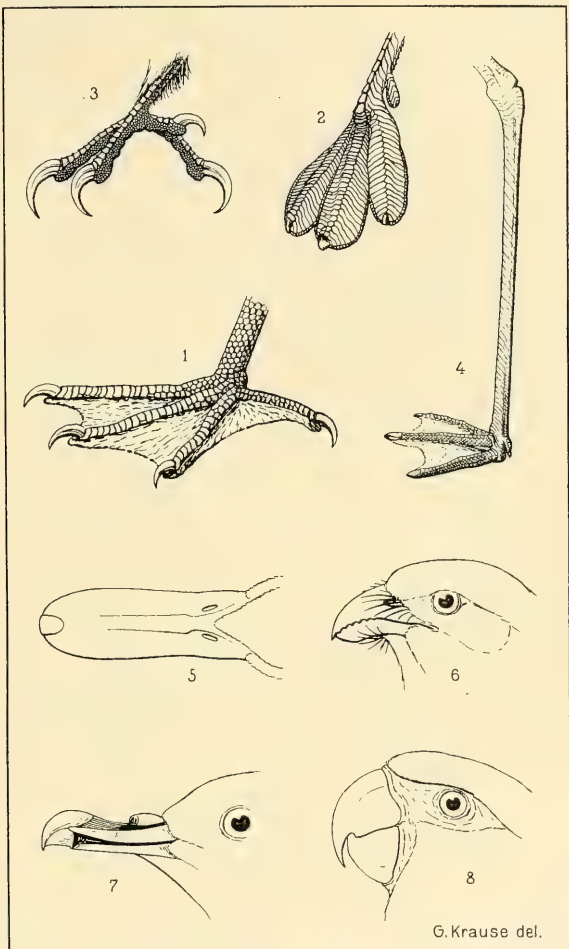

G. Krause del.

- Fig. 1. Pé de um pelecano.  
 Fig. 2. Pé de um mergulhão pequeno.  
 Fig. 3. Pé de um picapau (verdadeiro).  
 Fig. 4. Perna de um ganso do Norte.  
 Fig. 5. Bico de uma marreca.  
 Fig. 6. Bico de um surucuá.  
 Fig. 7. Bico de uma andorinha das tormentas.  
 Fig. 8. Bico de um arara.



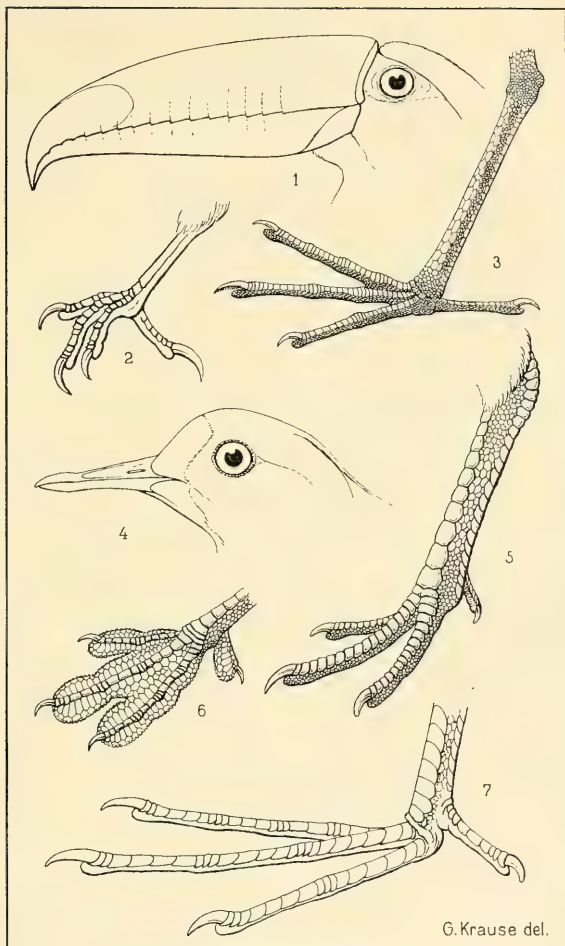

- Fig. 1. Bico de um arassary.  
 Fig. 2. Perna de uma sabiá.  
 Fig. 3. Perna de uma garça.  
 Fig. 4. Bico de um massarico.  
 Fig. 5. Perna de uma galinha.  
 Fig. 6. Perna do ipequý.  
 Fig. 7. Perna de um frango d'agua.



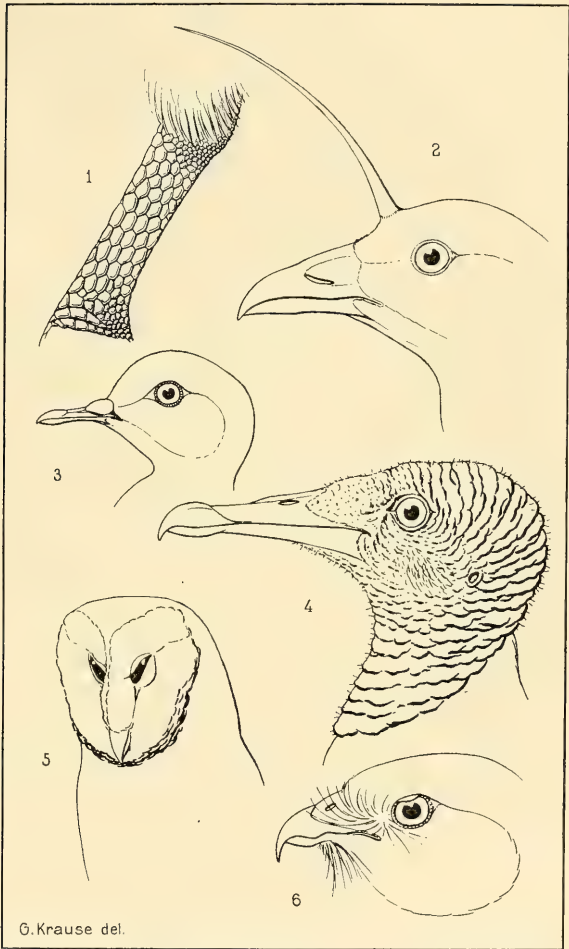

G. Krause del.

- Fig. 1. Tarso da cigana.
- Fig. 2. Cabeça do unicornhe (anhuma).
- Fig. 3. Bico de uma pomba.
- Fig. 4. Cabeça do urubú.
- Fig. 5. Cabeça de uma coruja.
- Fig. 6. Cabeça de um gavião.





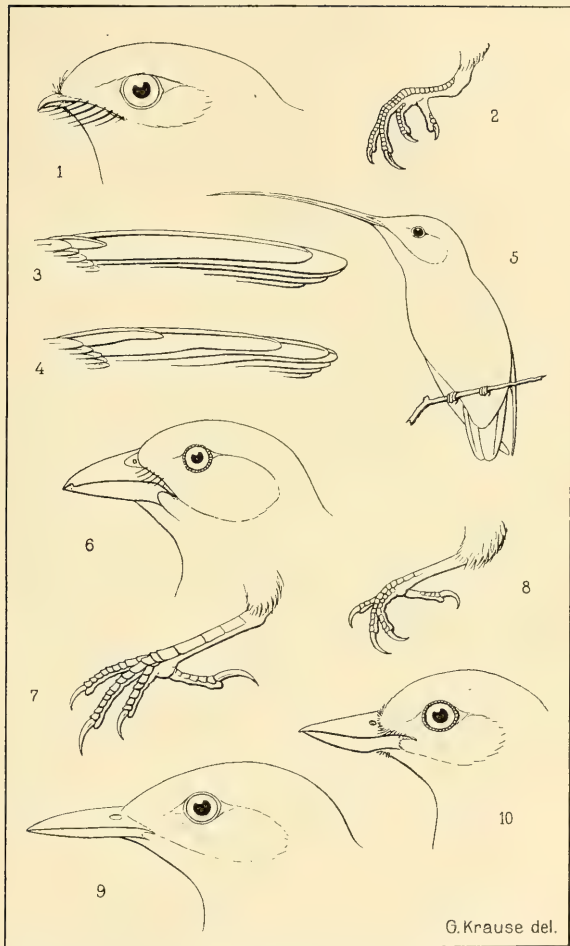

Fig. 1. Cabeça de um bacurau.

Fig. 2. Perna de um ariramba.

Fig. 3. Aza de uma sabiá.

Fig. 4. Aza de Vireo chivi.

Fig. 5. Bei jafflor (tamanho natural).

Fig. 6. Bico de um sahy-assú.

Fig. 7. Pé de um bemtevi.

Fig. 8. Pé de uma rendeira.

Fig. 9. Bico de um formicarideo (commissura direita).

Fig. 10. Bico de Neoctantes niger (commissura ascendente).



## Ordem I. **Tinamiformes.**

Uma familia só.

### Familia **Tinamidae.**

(*Inhambus, Sururinas, Perdizes.*)

vide Goeldi, *Aves do Brazil* pag. 418—435.

Os diferentes Inhambus e Sururinas assim como o perdiz da Amazonia pertencem á familia das Tinamidae, limitada ás partes meridionaes do Novo Mundo. Embora muitas especies fossem habitantes, geralmente mesmo frequentes, dos campos e mattas amazonicos, não e coisa facil nos chegarem a vista estes passaros, que gostam esconder-se no cerrado. Possuem entretanto as demais especies de sururina e inhambú um canto caracteristico, monotono.

Comprehende a familia passaros do tamanho approximado d'um jacú até o d'um pinto. São bem caracterizados pela ausencia completa ou quasi completa do rabo. O colorido e simples: uniforme, listrado ou pintado; os ovos porem são muito notaveis pelo brilho e vivacidade das suas côres geralmente azues ou vermelhas claras. Comem insectos e fructas de especies diferentes. A carne é saborosa ainda que magra.

Representada na Amazonia por tres dos nove generos que constituem a familia.

#### **Chave analytica dos generos amazonicos:**

Com cauda pequena, escondida pelas coberturas da cauda:

Parte posterior do tarso aspero . Gen. *Tinamus*

Parte posterior do tarso lizo . . « *Crypturus*

Sem cauda . . . . . « *Rhynchotus.*

Gen. **Tinamus** Hermann.

10 especies, das quaes 5 na Amazonia.

**Chave analytica das especies amazonicas:**Parte superior do corpo schistaceo azulado . . . 1. *T. tao*.

Parte superior do corpo pardo olivaceo:

Comprimento das azas mais que 21 cm.

Alto da cabeça pardo olivaceo . . . . . (2.) *T. serratus*.

Alto da cabeça pardo vermelho:

com crista: lado da cabeça vermelho . (3.) *T. maior*.lado da cabeça enegrecido . 4. *T. subcristatus*.sem crista distincta . . . . . 5. *T. ruficeps*.Comprimento das azas menos que 21 cm . 6. *T. guttatus*.1. **Tinamus tao** Temm.. (Fig. et Gallin. III. pag. 749.)Nome vulgar: «*Inhambu-açu*», «*Inamu-hú*», «*Inamu-péua*».

vide Goeldi: Album de Aves Amazonicas tab. 48 fig. 3.

Patria: Amazonia e paezes vizinhos do oeste e norte.

Museu Goeldi: 1 ♀, Cussary.

Alto da cabeça preto; lados da cabeça e pescoço manchados de branco; parte superior do corpo schistaceo azulado, listrado de preto; partes inferiores schistaceas claras. Compr. das azas  $28\frac{1}{2}$  cm, da cauda 13 cm, da bico 4 cm, do tarso 8 cm.

(2.) **Tinamus serratus** (Spix). Av. Bras. II, pag. 61.Nome vulgar: «*Inhambu*».

Patria: Rio Negro, Rio Madeira.

Alto da cabeça vermelho castaneo; mento e garganta brancos; parte superior do corpo pardo olivaceo, listrado irregularmente de preto; peito pardo acinzentado; barriga amarallada, pintada finamente de preto, branca no medio. Compr. das azas 24 cm, da cauda 8 cm, do bico 3,8 cm, do tarso 8,2 cm.

(3.) **Tinamus maior** (Gm.). Syst. Nat. I. 2, pag. 767.Nome vulgar: «*Inhambú*».

Patria: Brazil central e septentrional.

Fronte e freno cinzentes; alto da cabeça e nuca vermelhos; lados da cabeça e do pescoço vermelho estriado de enegrecido; garganta branca; peito superior amarellado

claro com undulações mais escuras; barriga branca amarellada; flancos e pernas da mesma côr, listrados de pardo enegrecido; cobertas da cauda inferiores vermelhos, irregularmente listradas de olivaceo e preto. Compr. das azas 24 cm, do bico 3 cm, do tarso 6,5 cm.

4. **Tinamus subcristatus** (Cab.). Schomburgks Reisen in Brit. Guiana III. pag. 749.

Nome vulgar: «*Inhambú assú*».

Patria: Guyana até ao Amazonas.

Museu Goeldi: 1 ♂, Obidos (Col. do Veado).

Fronte, sobrançelhas e lado da cabeça enegrecidos; resto da cabeça vermelho; parte superior do corpo pardo olivaceo, irregularmente listrado de preto; garganta branca; parte inferior do corpo pardo olivaceo, ás vezes indistinctamente listrado de preto; lados do corpo, pernas e cobertas da cauda inferiores amarellados com estrias transversaes pretas. Compr. das azas 23 cm, da cauda 9,5 cm, do bico 3,1 cm, do tarso 6,2 cm.

5. **Tinamus ruficeps** Scl. et Salv. Nom. Av. Neotrop. pag. 152, 162.

Nome vulgar: «*Inhambú*».

Patria: Alta Amazonia.

Museu Goeldi: 1 ♂, 2 ♀♀; Rio Purús (Bom Lugar).

Assemelha-se á T. maior, mas tem a cabeça d'um vermelho mais escuro e o medio da barriga amarellado claro, não branco puro. Compr. das azas 25,5 cm, da cauda 8,5 cm, do bico 3 cm, do tarso 6,5 cm.

6. **Tinamus guttatus** Pelz. Verh. zool. bot. Ges. Wien, 1863, pag. 1126.

Nome vulgar: «*Inhambú*».

vide Goeldi, Alb. de Av. Amaz. tab. 48 fig. 4.

Patria: Amazonia.

Museu Goeldi: 1 ♂, 5 ♀♀, 3 indet.; Rio Capim, Rio Acará, Rio Purús (Cachoeira), Jardim zoologico.

Alto da cabeça preto; lados da cabeça e pescoço preto pintado de amarelo; garganta branca; parte superior do corpo pardo olivaceo listrado indistinctamente de preto; cobertas das azas superiores pardo esverdeado com manchinchas

claras; peito anterior pardo amarelado; resto da parte inferior côr de ochre claro; flancos e crisso listrado de pardo escuro; cobertas da cauda inferiores pardo castaneo. Compr. das azas 22 cm, da cauda 7,5 cm, do bico 2,6 cm, da tarso 6 cm.

### Gen. *Crypturus* Ill.

30 especies, das quaes 11 conhecidas da Amazonia.

#### Chave analytica das especies amazonicas:

Parte superior quasi uniforme:

Côr quasi inteiramente unicolor (pardo acinzentado) . . . . . 1. *C. cinereus*.

Côr unicolor no dorso só

Peito pardo avermelhado:

Garganta cinzenta . . . . . (2.) *C. griseiventris*.

Garganta esbranquiçada . . . . . 3. *C. soui*.

Peito cinzento . . . . . 4. *C. parvirostris*.

Parte superior finamente pintada:

Lados vermelhos, listrados de preto . . . . . 5. *C. adspersus*.

Lados olivaceos, não listrados . . . . . 6. *C. yapura*.

Dorso inferior só listrado:

Garganta vermelha . . . . . 7. *C. strigulosus*.

Garganta branca . . . . . 8. *C. erythropus*.

Dorso inteiro listrado:

Pescoço inteiro castaneo vivo:

Alto da cabeça preto . . . . . 9. *C. variegatus*.

Alto da cabeça ferrugineo . . . . . (10.) *C. brevirostris*.

Pescoço só em parte castaneo . . . . . 11. *C. bartletti*.

1. *Crypturus cinereus* (Gm.). Syst. Nat. I. 2, pag. 768.

Nome vulgar: «*Sururina*».

Patria: Amazonia e paezes visinhos do norte.

Museu Goeldi: 2 ♂♂, 1 ♀, Pará, Monte Alegre, Rio Purús (Cachoeira).

Inteiramente pardo acinzentado, puxando um pouco ao olivaceo no dorso. Compr. das azes 19 cm, da cauda 6 cm, do bico 2,5 cm, do tarso 4 cm.

(2.) *Crypturus griseiventris* Salvad. (Cat. Brit. Mus. XXVII, pag. 521.)

Nome vulgar: ?

Patria: Santarem.

Alto da cabeça cinzento; parte superior do corpo pardo avermelhado; parte inferior cinzenta com indistinctas estrias escuras. Compr. das azas 16,5 cm, da cauda 5 cm, do bico 2,5 cm, do tarso 4,2 cm.

3. **Crypturus soui** (Herm.) Tab. Aff. Anim. pag. 164, pag. 235. vide Goeldi, Alb. de Av. Amaz. tab. 48 fig. 6 (C. pileatus).

Nome vulgar: «*Sururina*» «*Turiri*».

Patria: Brazil e paezes septentrionaes ate o Mexico.

Museu Goeldi: 7 ♂♂, 4 ♀♀, 1 juv., 2 indet. Pará, Maguary (E. F. B.), Rio Guamá (Ourém), Rio Capim, Rio Tapajoz (Boim), Rio Jamundá (Faro), Cussary, Obidos.

Parte superior e alto da cabeça pardo olivaceo; garganta branca; peito pardo acinzentado; resto do abdomen avermelhado. Compr. das azas 14 cm, da cauda 4,3 cm, do bico 2 cm, do tarso 3,8 cm.

4. **Crypturus parvirostris** Wagl. (Syst. Av. Crypturus, sp. 13 (1827).)

Nome vulgar: «*Sururina*».

Patria: Brazil meridional e Rio Madeira.

Museu Goeldi: 1 ♂, 3 ♀♀, Marajó (Faz. Teso S. José), Jard. zool.

Cabeça, pesçoco e peito anterior cinzentos; garganta esbranquiçada; parte superior do corpo pardo olivaceo; abdomen esbranquiçado; flancos pretos pintados de branco. Compr. das azas 13 cm, da cauda 3,7 cm, do bico 1,5 cm, do tarso 3 cm.

5. **Crypturus adpersus** (Temm.). Fig. et Gallin. III. pag. 585, 751.

Nome vulgar: «*Sururina*».

Patria: Amazonia, Guyana.

Mus. Goeldi: 3 ♀♀ Rio Tapajoz (Goyana); Rio Maecurú; Jardim zoologico.

Alto da cabeça enegrecido; parte superior do corpo pardo, finamente pintado de preto; garganta branco, ficando pardo acinzentado em baixo; peito cinzento; resto do abdomen amarellado, listrado de preto no crisso, nos flancos e nas pernas. Compr. das azas 19 cm, da cauda 4,2 cm, do bico 2,8 cm, do tarso 5 cm.

6. **Crypturus yapura** (Spix). Av. Bras. II. pag. 62.

Nome vulgar: *Inhambú*.

Patria: Amazonia.

Museu Goeldi: 1 ♂, Rio Tapajoz (Villa Braga).

Assemelha-se da especie precedente, mas menos amarello na barriga, e estrias pretas menos distinctas. Compr. das azas 18 cm, da cauda 6 cm.

7. **Crypturus strigulosus** (Temm.). Fig. et Gallin. III. pag. 594, 752.

Nome vulgar: *Inhambu-relogio*, *Inamu-péua-y*.

vide Goeldi, Alb. de Av. Amaz. tab. 48 fig. 7.

Patria: Brazil septentrional.

Mus. Goeldi: 1 ♂, 2 ♀♀, Rio Guamá (Ourém), Rio Capim (Resacca), Rio Acará.

Parte superior (incl. cabeça) pardo avermelhado escuro, azas e dorso inferior listrados de amarellado claro (naõ muito distinctamente); garganta ferrugineo vivo; peito cinzento; resto do abdomen amarellado claro, listrado de preto nos flancos e no crisso. Compr. das azas 18 cm, da cauda 4,5 cm, do bico 2,8 cm, do tarso 5 cm.

8. **Crypturus erythropus** (Pelz.). Verb. zool.-bot. Ges. Wien 1863 pag. 1127.

Nome vulgar: ?

Patria: Amazonia.

Museu Goeldi: ♂, Rio Jamundá (Faro).

Differe da especie precedente principalmente pela garganta branca, as vezes lavada de vermelho muito claro.

9. **Crypturus variegatus** (Gm.). Syst. Naturae I. 2, pag. 768.

Nome vulgar: «*Inambú saracuíra*», «*Inambu anhangá*».

vide Goeldi, Alb. de Av. Amaz. tab. 48 fig. 5.

Patria: Amazonia, Guyana.

Mus. Goeldi: 1 ♂, 6 ♀♀, 1 iuv., Pará, Rio Caprim (Resacca, Ig. Cauaxy-i); Rio Acará; Obidos.

Alto da cabeça pardo enegrecido; nuca, garganta e peito ferrugineo vivo; costas pretas listradas de ferrugineo; barriga branca amarellada, flancos listrados de preto Compr. das azas 17 cm, da cauda 4,5 cm, do bico 2,7 cm, do tarso 4 cm.



(10.) **Crypturus brevirostris** (Pelz.). Verh. zool.-bot. Ges. Wien 1863 p. 1128.

Nome vulgar: ?

Patria: Amazonia.

Cabeça e pescoço ferrugineo; parte superior do corpo pardo olivaceo listrado de preto; mento esbranquiçado; garganta e peito pardo acinzentado, ficando amarelo ferrugineo em baixo; resto do abdomen amarelo de ocre claro, flancos e crisso listrado de preto. Compr. das azas 14,5 cm.

11. **Crypturus bartletti** Scl. et Salv. (P. 2. S. 1873 pag. 311.)

Nome vulgar: ?

Patria: Amazonia.

Mus. Goeldi: 1 ♂, Rio Purús (Cachoeira).

Assemelha-se a especie precedente mas tem o bico mais comprido e o alto da cabeça pardo enegrecido. Compr. das azas 15,5 cm, da cauda 3,5 cm, do bico 2,5 cm, do tarso 4 cm.

### Gen. **Rhynchotus** Spix.

3 especies e subspecies, das quaes 1 na Amazonia.

(1.) **Rhynchotus rufescens catिंगae** Reiser. (Sitzber. mat. naturw. Kl. k. k. Acad. Wiss. Wien 1905.)

Nome vulgar: «Perdiz».

Patria: Piauhy, Rio Madeira?

Alto da cabeça pardo enegrecido; sobranceiras, pescoço e peito cinnameo claro; parte superior da corpo pardo enegrecido listrado de amarellado claro; mento esbranquiçado; barriga cinzenta amarellada, flancos, pernas e crisso listrado de pardo escuro. Compr. das azas 18,5 cm.

## Ordem II. **Galliformes.**

Na Amazonia vivem 2 das 7 familias constituendo a ordem.

### Chave analytica das familias:

Dedo posterior na mesma altura dos anteriores . . *Cracidae.*

Dedo posterior mais alto que os anteriores . . . *Odontophoridae.*

### Familia **Cracidae:**

(*Mutumus, Urumutumus, Jacús, Arancuans, Cujubís.*)

vide Goeldi, Aves do Brazil pag. 387—408.

Os mutums, jacús, arancuans e kujubims formando a familia das Cracidae, são os mais importantes representantes dos Galliformes na Amazonia assim como na região neotropical em geral. Differem de todas as outras familias d'esta ordem no modo de viver, habitando elles principalmente os arvores, em quanto os galliformes palaearticos e nearcticos são essencialmente passaros do chão. Este character ja se accusa na formação do pé, que tem o dedo posterior articulado na mesura altura dos tres anteriores, sendo assim melhor adaptado para sustentar o passaro nos ramos. A predilecção das cracidae para a vida arborea é talvez a causa que, a pezar de sua carne e oves serem saborosos, elles não têm o papel importante na economia nacional como os seus parentes do velho mundo. Todos os membros desta familia são passaros prudentes e vigilantes; nas regiões habitadas elles vêm logo a conhecer o perigo que os ameaça da parte do homem e por consequencia são extremamente desconfiados. Entretanto em regiões nada ou pouco exploradas formam a presa predilecta do caçador. Comem fructas e folhas; tambem não desdenham insectos e outro nutrimento animal.

Vivem na Amazonia membros de 6 dos 11 generos de Cracidae.

#### Chave analytica dos generos:

Maxilla mais alta que larga:

Pennas da crista curvas na extremidade . . . Gen. *Crax*.

Pennas da crista não curvas:

Freio sem pennas . . . . . » *Nothocrax*.

Freio empennado . . . . . » *Mitua*.

Maxilla mais larga que alta:

Barba interior das remiges da mão não recortada

Garganta inteira sem pennas . . . . . » *Penelope*.

Garganta com uma estria de pennas no medio » *Ortalis*.

Barba interior das remiges da mão muito recortada . . . . . »

*Pipile*.

Gen. **Crax** L.

11 especies das quaes 3 na Amazonia.

**Chave analytica das especies amazonicas:**

Base da maxilla sem intumescencia globosa:

Cauda inteiramente preta . . . . . (1.) *C. alector*.Cauda preta com ponta branca . . . . . 2. *C. fasciolata*.Base da maxilla com intumescencia globosa . . . . . 3. *C. globulosa*.(1.) **Crax alector** L. (Syst. Nat. I. pag. 269 [1766].)Nome vulgar: «*Mutum . . .*».

Patria: Rio Negro, Colombia, Guyana.

♂: preto com brilho purpureo; barriga e coberturas da cauda inferiores brancas; cera e base do bico amarella.

Compr. das azas 39 cm, da cauda 34 cm, do tarso 11,5 cm.

♀: tem a crista listrada de branco e é um pouco menor.

2. **Crax fasciolata** Spix. Av. bras. II. pag. 48.Nome vulgar: «*Mutum pinuma*».

vide Goeldi, Alb. de Av. Amaz. tab. 23 fig. 4 e 5.

Patria: Brazil.

Museu Goeldi: 2 ♂♂, 2 ♀♀, Rio Capim e jardim zoologico.

♂: Preto; barriga, coberteiras da cauda inferiores e pontas das rectrices brancas; base do bico amarella. Compr. das azas 37 cm, da cauda 32 cm, do tarso 10 cm.

♀: Preta; crista listrada de branco; peito amarellado, listrado de preto; barriga amarella de ocre; cauda preta, muitas vezes listrada de branco e sempre com ponta branca; um pouco menor que o ♂.

3. **Crax globulosa** Temm.Nome vulgar: «*Mutum vulgar*».

Patria: Alto Amazonas.

Museu Goeldi: (♂)♀; Jardim zoologico.

♂: preto; barriga e coberteiras da cauda inferiores brancas; base da maxilla amarella ou encarnada clara. Compr. das azas 38 cm, da cauda 31 cm, do tarso 10,5 cm.

♀: pennas da crista listradas de branco; barriga e coberteiras da cauda inferiores amarelladas; o resto como no ♂  
A fema e um pouco menor.

Gen. **Nothocrax** Burm.

O genero só contem uma especie.

1. **Nothocrax urumutum** Spix. Av. Bras. II. pag. 48.Nome vulgar: «*Urumutum*».

vide Goeldi, Alb. de Av. Amaz. tab. 23 fig. 6.

Patria: Amazonia, Guyana.

Museu Goeldi: 1 ♂, 1 ♀, Pará (jardim zoologico).

♂: Crista preta; parte superior do corpo vermelho castaneo, puxando ao pardo no dorso, finamente pintada de preto; pontas das rectrices lateraes brancas; parte inferior vermelho cinnamomeo. Compr. das azas 30 cm, da cauda 23 cm; do tarso 9 cm.

♀: Parte superior mais clara, listrada de amarellado. Um pouco menor.

Gen. **Mitua** Less.

3 especies, das quaes 2 na Amazonia.

**Chave analytica das especies amazonicas:**Cauda com ponta branca; crista mais comprida 1. *M. mitu*.Cauda com ponta vermelha; crista mais curta . . (2.) *M. tomentosa*.1. **Mitua mitu** (L.). Syst. Nat. I (1766) pag. 270.Nome vulgar: «*Mutum cavallo*» «*Mutum-eté*».

vide Goeldi, Alb. de Av. Amaz. tab. 23 fig. 1.

Patria: Amazonia, Guiana.

Museu Goeldi: 6 ♂♂, 3 ♀♀, 1 indet., Rio Capim, Rio Acará, Jard. zoologico.

Preto; barriga e coberteiras da cauda inferiores vermelhas; ponta da cauda branca; base do bico encarnada. Compr. das azas 37,5 cm, da cauda 31 cm, do tarso 11,5 cm. A femea é um pouco menor.

(2.) **Mitua tomentosa** (Spix). Av. Bras. II. p. 49, pl. LXIII (1825).Nome vulgar: «*Mutum . . .*».

Patria: Guyana, Amazonia.

Assemelha-se da especie precedente, mas tem a ponta da cauda vermelha e a crista mais curta. Compr. das azas 39 cm, da cauda 34 cm, do tarso 11 cm. A femea é um pouco menor.

Gen. **Penelope** Merrem.

15 especies, das quaes 5 na Amazonia.

**Chave analytica das especies amazonicas:**

Remiges do braço distinctamente marginadas de  
vermelho . . . . . 1. *P. superciliaris*.

Remiges do braço não marginadas de vermelho:

Sem sobrançelha preta:

Faces cinzentes . . . . . 2. *P. marail*.

Faces pardas escuras . . . . . 3. *P. boliviana*.

Com sobrançelha preta:

Parte inferior parda avermelhada . . . . . 4. *P. pileata*.

Parte inferior parda escura . . . . . 5. *P. iacucaca*.

1. **Penelope superciliaris** Temm. Fig. e Gallin. III. pag. 72.

Nome vulgar: «Jacú».

vide Goeldi, Alb. de Av. Amaz. tab. 22 fig. 4.

Patria: Brazil.

Museu Goeldi: 7 ♂♂, 3 ♀♀, 1 pull., 3 indet. Sta. Isabel (E. F. B.), Rio Capim, Rio Acará, Rio Tocantins (Arumatheua), Rio Tapajoz (Boim), Jardim zoologico.

Parte superior do corpo pardo escuro, remiges do braço e scapularios marginados de vermelho; sobrançelha esbranquiçada; dorso inferior pardo castaneo; peito pardo olivaceo, as pennas marginadas de branco; barriga vermelha escura. Compr. das azas 24,5 cm, da cauda 26 cm, do tarso 7,5 cm.

2. **Penelope marail** Gm. Syst. Nat. I pag. 734 (1788).

Nome vulgar: «Jacú».

Patria: Amazonia, Guyana, Columbia.

Museu Goeldi: 2 ♀♀, Rio Jamundá (Faro), Jardim zoologico.

Parte superior e garganta inferior olivaceo escuro com brilho esverdeado, as pennas em parte marginada de cinzento claro; sobrançelha clara, não muito distincta; abdomen vermelho escuro, com manchas enegrecidas. Compr. das azas 30 cm, da cauda 31,5 cm, do tarso 7,5 cm.

3. **Penelope boliviana** Bp. Consp. regn. XIII pag. 877.

Nome vulgar: «Jacú».

vide Goeldi, Alb. de Av. Amaz. tab. 48 fig. 1.

Patria: Amazonia.

Museu Goeldi: 2 ♂♂, 2 ♀♀, Jardim zoologico.

Parte superior do corpo olivaceo escuro, com brilho de bronze, pennas do dorso alto marginadas de branco; dorso inferior pardo castaneo; peito pardo olivaceo, todas as pennas marginadas de branco; barriga parda castanea; pernas pardas. Compr. das azas 37,5 cm, da cauda 37 cm, do tarso 7,5 cm.

4. **Penelope pileata** Wagl. Isis 1830, pag. 1109.

Nome vulgar: «Jacú do Norte».

vide Goeldi, Alb. de Av. Amaz. tab. 22 fig. 2.

Patria: Amazonia.

Museu Goeldi: 1 ♂, Jardim zoologico.

Fronte e vertice brancos, as pennas com estrias escuras no meio; occiput avermelhado; parte superior do corpo castaneo escuro, as pennas em parte marginados de branco; remiges e cauda olivaceas escuras; parte inferior castaneo avermelhado, pennas do peito marginadas de branco. Compr. das azas 33 cm, da cauda 35 cm, do tarso 8,5 cm.

5. **Penelope iacucaca** Spix. Av. Bras. II. pag. 53.

Nome vulgar: «Jacú».

vide Goeldi, Alb. de Av. Amaz. tab. 22 fig. 3.

Patria: Brazil.

Museu Goeldi: 1 ♂, Jardim zoologico.

Pardo; pennas das coberteiras das azas superiores e do peito marginadas de branco; parte inferior lavada de esverdeado; uma sobrançelha estreita preta é bem destacada d'uma estria branca atraz d'ella. Compr. das azas 30 cm, da cauda 29 cm, do tarso 8 cm.

### Gen. **Ortalis** Merrem

19 especies, das quaes 3 na Amazonia.

#### Chave analytica das especies amazonicas:

Peito unicolor:

Alto da cabeça vermelho . . . . . 1. *O. motmot*.

Alto da cabeça parda . . . . . 2. *O. araucuan*.

Peito pintado de branco . . . . . 3. *O. guttata*.

1. **Ortalis motmot** (L.). Syst. Nat. I. pag. 271 (1766).

Nome vulgar: «Aracuaã de cabeça vermelha».

vide Goeldi, Alb. de Av. Amaz. tab. 22 fig. 5.

Patria: Amazonia, Guyana.

Museu Goeldi: 1 ♂, 1 ♀, Rio Maecurú, Monte Alegre.

Alto da cabeça e mento vermelhos; parte superior parda; peito pardo acinzentado, barriga mais clara, pernas lavadas de vermelho. Compr. das azas 21 cm, da cauda 26,5 cm, do tarso 7 cm.

2. **Ortalis araucuan** (Spix). Av. Bras. II. pag. 56.

Nome vulgar: «*Aracuã*».

vide Goeldi, Alb. de Av. Amaz. tab. 22 fig. 6.

Patria: Brazil.

Museu Goeldi: 3 ♂♂, 2 ♀♀, 1 indet., Rio Capim, Rio Tocantins (Mazagão), Jardim zoologico. Assemelha-se á especie precedente, mas e bastante menor e tem o alto da cabeça pardo. Compr. das azas 17,5 cm, da cauda 21 cm, do tarso 5 cm.

3. **Ortalis guttata** (Spix). Av. Bras. II. pag. 55.

Nome vulgar: «*Aracuã*».

vide Goeldi, Alb. de Av. Amaz. tab. 48 fig. 2.

Patria: Alto Amazonas, Columbia.

Museu Goeldi: 1 ♂, 1 ♀, Rio Purús (Bom Lugar, Cauacury).

Parte superior parda esverdeada; alto da cabeça cinzento escuro; garganta e peito pardo escuro com manchas ou fitas brancas; resto do abdomen pardo amarellado. Compr. das azas 20 cm, da cauda 23 cm, do tarso 5,5 cm.

### Gen. **Pipile** Bp.

3 especies, das quaes 2 na Amazonia.

#### Chave analytica das especies amazonicas:

Pelle nua da garganta azul escura . . . . . 1. *P. cumanensis*.

Pelle nua da garganta azul e encarnada . . . . . 2. *P. cujubi*.

1. **Pipile cumanensis** (Jacquin). Beitr. pag. 25.

Nome vulgar: «*Cujubim*».

Patria: Amazonia, Guyana, Venezuela.

Museu Goeldi: 2 ♂♂, 1 indet., Rio Jamauchim (Sta. Helena), Jardim zoologico.

Preto, parte superior do corpo com brilho esverdeado; crista branca; algumas pennas do dorso alto e do peito

marginados de branco; uma parte das coberteiras das azas superiores brancas com pontas pretas. Garganta azul escura. Compr. das azas 34 cm, da cauda 29,5 cm, do tarso 6,5 cm. ♀ um pouco menor.

2. **Pipile cujubi** (Pelz.). Sitz. Ber. k. k. Ak. Wiss. Wien. XXXI. pag. 328.

Nome vulgar: «Cujubim».

vide Goeldi, Alb. de Av. Amaz. tab. 22 fig. 1.

Patria: baixo Amazonas.

Museu Goeldi: 4 ♂♂, Rio Capim, Rio Acara, Monte Alegre.

Preto com lustro purpureo na parte superior; pennas da crista pardas, marginadas de branco; uma parte das coberteiras da aza superiores marginada de branco; garganta azul e encarnado. Compr. das azas 35 cm, da cauda 29 cm, do tarso 6,5 cm.

### Familia **Odontophoridae**:

vide Goeldi, Aves do Brazil pag. 436—439.

Os urús e corcovados assemelham-se em seus habitos muito aos passaros chamados «perdizes» (perdix) no velho mundo. Andam no chão procurando comida, que consiste de pequenas fructas e insectos. Encontram-se as vezes em bandos formados pelos velhos com os filhos. Apparentemente elles preferem as mattas altas aos campos. A carne e comestivel.

2 dos 11 generos da familia representadas na Amazonia.

#### Chave analytica dos generos:

Cauda mais comprida que a metade da aza . . Gen. *Eupsychortyx*.

Cauda não mais comprida que a metade da aza » *Odontophorus*.

#### Gen. **Eupsychortyx** Gould.

O genero tem 9 especies, das quaes uma na Amazonia.

(1.) **Eupsychortyx sonnini** (Temm.). Fig. et Gallin. III. pag. 451, 737.

Nome vulgar: ?

Patria: Rio Negro, Guyana, Venezuela.



Cabeça, crista e garganta vermelho amarellado; nuca branca pintada de preto; dorso cinzento avermelhado pintado finamente de preto; azas com manchas pretas; peito anterior vinaceo claro, pintado de preto; peito inferior e barriga brancos listrados de preto e manchados de vermelho; região auricular esbranquiçada. Compr. das azas 10,5 cm, da cauda 6,5 cm, do tarso 2,7 cm.

### Gen. **Odontophorus** Vieill.

3 das 17 especies existentes na Amazonia.

#### Chave analytica das especies amazonicas.

Peito não pintado de branco:

Faces castaneas escuras . . . . . (1.) *O. guianensis*.

Faces ferrugineas . . . . . 2. *O. marmoratus*.

Peito pintado de branco . . . . . 3. *O. stellatus*.

(1.) **Odontophorus guianensis** (Gm.). Syst. Nat. I. pt. II pag. 767.

Nome vulgar: «Uru» «Corcovado».

vide Goeldi, Alb. de Av. Amaz. tab. 48 fig. 8.

Patria: Guyana, baixo Amazonas.

Cabeça parda castanea, pintada de preto; dorso alto cinzento, resto da parte superior pardo avermelhado, finamente pintados de preto; mento, faces e lados do pescoço castaneos escuros; região auricular amarellada; meio da garganta cinzento; resto do abdomen amarello avermelhado com manchas escuras. Compr. das azas 15 cm, da cauda 7 cm, do tarso 4 cm.

2. **Odontophorus marmoratus** (Gould). P. Z. S. 1843 pag. 107.

Nome vulgar: «Urú» «Corcovado».

Patria: Amazonia.

Museu Goeldi: 12 ♂♂, 1 ♂ iuv., 20 ♀♀, 3 indet. Rio Tocantins (Mazagão), Cussarý, Rio Tapajoz (Villa Braga Boim), Rio Jamauchim (Sta. Helena), Jardim zoologico. Assemelha-se da especie precedente, mas tem as faces ferrugineas, o mento esbranquiçado e o abdomen mais es-

curo. Compr. das azos 16 cm, da cauda 7,5 cm, do tarso 4,2 cm.

3. **Odontophorus stellatus** (Gould). P. Z. S. 1842 pag. 183.  
Nome vulgar: «*Urú*».

Patria: Alto Amazonas, Ecuador.

Museu Goeldi: 1 ♂, 1 ♀, Rio Purús (Ubý, Cachoeira).

Cabeça vermelha; dorso alto pardo escuro acinzentado; dorso inferior pardo claro listrado de preto; azas enegrecidas, com manchas e fitas claras; cauda parda, pintada finamente de preto; garganta cinzenta; peito vermelho, pintado de branco; resto do abdomen ferrugineo. Compr. das azas 15 cm, da cauda 7 cm, do tarso 4 cm.

(Ordem III.) Hemipodii.

(Ordem IV.) Pteroclidiformes.

Estes duas ordens pequenas faltam na região neotropical.

### Ordem V. **Columbiformes.**

vide Goeldi, Aves do Brazil pag. 365—386.

6 famílias das quaes 2 representadas na Amazonia.

#### Chave analytica das famílias:

- Tarso mais curto que o dedo anterior medio . . . . . *Columbidae*.  
Tarso do mesmo comprimento ou mais comprido que  
o dedo anterior medio . . . . . *Peristeridae*.

As pombas verdadeiras da familia Columbidae assemelham-se tanto ás pombas, rolinhas, jurutys da familia seguinte das Peristeridae, que quasi tudo que digo aqui tamtem tem valor a respeito d'esta ultima. É verdade que as Columbidae preferem um tanto mais a vida arborea, á qual são melhor adaptadas pelo tarso mais curto; mas muitas das pombas do chão (assim chamados) encontram-se nas arvores assim como as pombas gallegas, trocaes, amargosas etc., e as diferenças anatomicas que justificam a separação em duas famílias são pouco perceptíveis, nem no modo de vida nem na forma externa do corpo.

Quasi todas as pombas e os seus parentes são boas voadoras; mas todas gostam de andar no chão, onde elles acham o alimento que consiste em fructas de pequenos gramineos e de outras plantas herbaceas. O estomago muito musculoso quasi sempre contem grausinhos de areia engulidos com a comida e adjudando a triturar esta. A plumagem de muitos dos membros das duas familias mostra manchas ou fitas brilhantes côr de bronze ou purpureas, sem todavia comparar-se em belleza das côres com varios dos grupos austral-asiaticos d'esta ordem. A carne das pombas é das mais saborosas entre as caças amazonicas.

## Familie **Columbidae:**

(*Pombas.*)

Dos 9 generos d'esta familia na Amazonia só é representado 1.

### Gen. **Columba** L.

Comprehende mais de 70 especies e subspecies, das quaes 4 se encontram na Amazonia.

#### Chave analytica das especies amazonicas:

Plumagem multicolor:

- Pennas do pescoço marginadas de côr  
 escura . . . . . 1. *C. speciosa*.  
 Pennas do pescoço não marginadas . . . . . 2. *C. rufina*.

Plumagem quasi unicolor:

- Tuda a plumagem mais ou menos pur-  
 purea . . . . . 3. *C. purpureotincta*.  
 Tuda a plumagem mais ou menos cinzenta . . . . . 4. *C. plumbea pallescens*.

1. **Columba speciosa** Gm. Syst. Nat. I. pag. 783.

Nome vulgar: «Pomba trocal» «Pirahú».

vide Goeldi, Alb. de Av. Amaz. tab. 37 fig. 1.

Patria: parte septentrional da região neotropical.

Museu Goeldi: 5 ♂♂, 1 ♀, Monte Alegre, Cussary, Rio Tapajoz (Goyana), Rio Jamundá (Faro) Maranhão (Guimaraes).

Cabeça e dorso pardos avermelhados; nuca, garganta e peito com brilho de cobre, todas as pennas marginadas de côr escura; remiges e cauda enegrecidas; barriga branca.

Compr. das azas 19 cm, da cauda 11 cm, do bico 2 cm, do tarso 2,5 cm.

2. **Columba rufina** Temm. Fig. et Gallin. I. pag. 245 e 467.

Nome vulgar: «*Pomba gallega*».

vide Goeldi, Alb. de Av. Amaz. tab. 37 fig. 3.

Patria: Parte septentrional da região neotropical.

Museu Goeldi: 5 ♂♂, 6 ♀♀, 4 indet. Benevides E. F. B., Marajó (Pindobal, Pacoval, S. Natal), Mexiana, Rio Tocantins (Arumatheua), Rio Tapajoz (Goyana), Rio Ja-mundá (Faro).

Fronte e vertice vinaceos; occiput cinzento esverdeado com brilho metallico; dorso alto pardo violaceo; dorso inferior cinzento azulado; parte inferior do corpo cinzento violaceo, garganta e barriga mais claras que o resto. Compr. das azas 15 cm, da cauda 11 cm, do bico 1,5 cm, do tarso 2,5 cm.

3. **Columba purpureotincta** Ridg. Pr. U. S. Nat. Mus. 1887. pag. 594.

Nome vulgar: *Pomba amargosa*.

Patria: Guyana, Amazonia.

Museu Goeldi: 2 ♂♂, Rio Gurupý, Rio Tocantins (Alcobaça).

Pardo purpureo escuro, com brilho de bronze nas partes superiores do corpo; parte inferior um pouco mais clara. Compr. das azas 15,5 cm, da cauda 11 cm, do bico 1,5 cm, do tarso 1,8 cm.

4. **Columba plumbea pallescens** Snethl. Journ. f. Ornith. 1908 pag. 22.

Nome vulgar: «*Pomba Sta. Cruz*», «*Pomba amargosa*».

Patria: Alto Amazonas.

Museu Goeldi: 1 ♂, 1 ♀, Rio Jamauchim (Sta. Helena), Rio Purús (Bom Lugar).

Parte superior do corpo cinzenta esverdeada; cabeça e parte inferior cinzentas azuladas, lavadas de vinaceo. Compr. das azas 19,5 cm, da cauda 13 cm, do bico 1,6 cm, do tarso 2,2 cm.

Familia **Peristeridae:**

(*Pombas, Rolinhas, Jurutys etc.*)

8 dos 42 generos são representados na Amazonia.

**Chave analytica dos generos.**

Pés fracos:

Com mancha escura sob a região auricular Gen. *Zenaida*.

Sem mancha escura sob a região auricular:

Sem manchas metallicas nas azas . . . » *Scardafella*.

Com manchas metallicas nas azas:

Primeira das remiges não mais estreita que as outras:

Rectrices medias mais curtas que lateraes . . . . . » *Columbula*.

Rectrices medias mais compridas que lateraes:

Cauda mais curta que azas . . . » *Columbigallina*.

Cauda mais comprida que azas . » *Uropelia*.

Primeira das remiges mais estreita que as outras . . . . . » *Claravis*.

Pés fortes:

Primeira das remiges mais estreita na ponta » *Leptoptila*.

Primeira das remiges não mais estreita na ponta . . . . . » *Geotrygon*.

**Gen. Zenaida Bp.**

9 especies, das quaes 2 na Amazonia.

**Chave analytica des especies amazonicas.**

Pontas das rectrices lateraes vermelhas . 1. *Z. iessieae*.

Pontas das rectrices lateraes brancas . . 2. *Z. iessieae conspec. nov.*

1. **Zenaida iessieae** Ridg. Pr. U. S. Nat. Hist. Mus. X. 1887 pag. 527.

Nome vulgar: «Pomba de bando» «Avoante».

Patria: baixo Amazonas.

Museu Goeldi: 1 ♀, Ereré.

Parte superior do corpo parda olivacea com manchas pretas nas remiges do braço; parte inferior vinaceo claro, garganta mais escura; flancos cinzentos azulados; uma

mancha preta sob a região auricular; pontas das rectrices lateraes vermelhas claras (vinaceas). Compr. das azas 13,5 cm, da cauda 7,5 cm, do bico 1,5 cm, do tarso 2,5 cm.

2. **Zenaida iessieae conspec. nov.\*)**

Nome vulgar: «*Pomba de bando*», «*Avoante*».

Patria: Marajó.

Museu Goeldi: 6 ♂♂, 2 ♀♀, 5 indet. Marajó (Pindobal, Livramento), Mexiana, Jardim zoologico.

Distingue-se da espécie precedente principalmente pela côr das pontas das rectrices lateraes, que são brancas.

Gen. **Scardafella** Bp.

Uma das tres especies do genero na Amazonia.

(1.) **Scardafella squamosa** (Temm. et Knip.). Fig. I, pag. 127. (fam. seg.)

Nome vulgar: «*Fogo-Apagou*».

Patria: Brazil, Venezuela, Colombia.

Parte superior do corpo pardo acinzentado; coberteiras das azas superiores pardas claras, marginadas de preto; parte inferior branca, todas as pennas exceptas as coberteiras da cauda marginadas de preto. Compr. das azas 10 cm, da cauda 10,5 cm, do bico 1,2 cm, do tarso 1,5 cm.

Gen. **Columbula** Bp.

Só uma especie.

(1.) **Columbula picui** (Temm.) Fig. et Gallin. I. pag. 435, 498.

Nome vulgar: «*Rolinha*».

Patria: Brazil, Argentina, Bolivia, Chile.

♂ Parte superior do corpo pardo acinzentado, fronte esbranquiçado; occiput cinzento puro; parte inferior vinaceo claro, garganta, médio da barriga e crisso brancos; uma fita estreita azul escura acha se nas coberteiras das azas superiores menores. Compr. das azas 9 cm, da cauda 8,5 cm, do bico 1,1 cm, do tarso 1,5 cm.

\*) O nome exacto d'esta conspecie nova vae ser publicado n'um annexo especial no fim do livro.

Gen. **Columbigallina** Boie.

3 das 13 especies do genero na Amazonia.

**Chave analytica das especies amazonicas.**

Tarso sem pennas:

Pennas do peito marginadas de esbranquiçado 1. *C. passerina griseola*.Pennas do peito unicolores . . . . . (2.) *C. minuta*.Lados do tarso cobertos de pennas . . . . . 3. *C. talpacoti*.1. **Columbigallina passerina griseola** (Spix). Av. Bras.

II. pag. 58.

Nome vulgar: «*Rola pequena*» «*Turuhe-y*».

vide Goeldi, Alb. de Av. Amaz. tab. 37 fig. 9.

Patria: Parte maior da região neotropical.

Museu Goeldi: 6 ♂♂, 1 ♂ iuv., 7 ♀♀, 10 indet., Pará, Quati-purú (E. F. B.), Rio Xingú (Victoria), Maracá, Monte Alegre.

Parte superior do corpo parda; fronte e parte inferior vinaceas, as pennas do peito com manchas pardas no centro; medio da barriga e margens das coberteiras das cauda esbranquiçados; coberteiras das azas superiores pintadas de preto; remiges pela maior parte castaneas. Compr. das azas 8 cm, da cauda 5,7 cm, do bico 1 cm, do tarso 1,4 cm.

(2.) **Columbigallina minuta** (L.). Syst. Nat. I. pag. 285 (1766).Nome vulgar: «*Rolinha*».

Patria: Parte meridional da região neotropical.

Differe da especie precedente pelo tamanho menor e o peito unicolor, vinaceo. Compr. das azas 7,5 cm, da cauda 5 cm, do bico 1 cm, do tarso 1,3 cm.

3. **Columbigallina talpacoti** (Temm. et Knip.). Fig. I.

fam. 3., pag. 22.

Nome vulgar: «*Rola pequena*» «*Rolinha*».

Patria: Brazil e paezes visinhos do norte e oeste.

Museu Goeldi: 4 ♂♂, 1 ♂ iuv., 5 ♀♀, 1 indet., Pará, Rio Tocantins (Alcobaça), Rio Tapajoz (Goyana), Arumanduba, S. de Ereré, Rio Maecurú.

Alto da cabeça cinzento azulado; corpo vinaceo, mais escuro no dorso; azas pintadas de preto; remiges e cauda

pardas enegrecidas. Compr. das azas 8,7 cm, da cauda 6,5 cm, do bico 1,3 cm, do tarso 1,5 cm.

### Gen. **Uropelia** Bp.

Uma especie só.

1. **Uropelia campestris** (Spix). Av. Bras. II. pag. 57.

Nome vulgar: »*Rola vaqueira*».

Patria: Brazil.

Museu Goeldi: 3 ♂♂, 5 indet; Marajó (Pindobal, Pacoval, Rio Ararý, S. Natal).

Fronte cinzento; parte superior do corpo parda; azas pintadas de preto e branco; parte inferior cinzenta clara, peito e garganta lavados de vinaceo; medio da barriga branco. Compr. das azas 7 cm, da cauda 8,5 cm, do bico 1 cm, do tarso 1,6 cm.

### Gen. **Claravis** Oberholser.

Uma das 4 especies do genero na Amazonia.

1. **Claravis pretiosa** (Ferrari-Perez). Pr. U. S. Nat. Mus. IX. 1886 pag. 175.

Nome vulgar: »*Jurutý azul*» «*Picui-peba*».

vide Goeldi, Alb. de Av. Amaz. tab. 37 fig. 8 (Peristera cinerea).

Patria: Parte septentrional da região neotropical.

Museu Goeldi: 3 ♂♂, Rio Maecurú, Jardim zoologico.

Azul acinzentado claro; azas pintadas de preto; fronte e parte inferior mais claro que a parte superior do corpo. Compr. das azas 12 cm, da cauda 8,3 cm, do bico 1,4 cm, do tarso 2 cm.

### Gen. **Leptoptila** Swains.

2 das 24 especies do genero na Amazonia.

#### Chave analytica dos generos amazonicos:

Fronte e vertice vinaceos . . . . . 1. *L. verreauxi*.  
 Fronte e vertice cinzentos azulados claros . . . . . 2. *L. rufaxilla*.

1. **Leptoptila verreauxi** Bp. Consp. Av. II. pag. 73.

Nome vulgar: »*Jurutý*».

Patria: America central, Columbia, Venezuela, Guyana, Amazonia.



Museu Goeldi: 5 ♂♂, 1 ♀, Marajó (Dunas), Mexiana, Monte Alegre, Rio Jamundá (Faro).

Cabeça e nuca vinaceas, fronte um pouco mais claro; parte superior do corpo pardo esverdeado; parte inferior vinaceo claro; coberteiras da cauda inferiores brancas. Compr. das azas 14 cm, da cauda 11 cm, do bico 1,5 cm; do tarso 3 cm.

2. **Leptoptila rufaxilla** (Rich. et Bern.). Act. Soc. Hist. Nat. Paris, I. pag. 118.

Nome vulgar: «*Jurutý verdadeira*».

vide Goeldi, Alb. de Av. Amaz. tab. 37 fig. 6.

Paria: Amazonia e paezes visinhos do norte e oeste.

Museu Goeldi: 4 ♂♂, 6 ♀♀, Mexiana, Rio Tapajoz (Mararú, Goyana), Obidos (Col. do Veado), Rio Jamundá (Faro), Jardim zoologico.

Cabeça cinzenta azulada, fronte mais clara; lados da cabeça amarello de ocre; nuca vinacea; parte superior do corpo parda olivacea; parte inferior vinacea; mento e coberteiras da cauda inferiores brancos. Comprim. das azas 14,5 cm, da cauda 10 cm, do bico 1,4 cm, do tarso 2,9 cm.

### Gen. **Geotrygon** Gosse.

2 das 18 especies do genero na Amazonia.

#### Chave analytica das especies amazonicas:

Barriga branca . . . . . (1.) *G. violacea*.  
Barriga amarella de ocre . . . . . 2. *G. montana*.

(1.) **Geotrygon violacea** (Temm. & Knip). Fig. I. fam. 3 pag. 67.

Nome vulgar: «*Jurutý piranga*».

Patria: Este do Brazil, Panama, Costa Rica.

♂: Cabeça cinzenta, fronte branca; parte superior do corpo purpurea com lustro metallico, dorso inferior misturado de pardo; garganta branca; peito vinaceo; resto do abdomen branco. Compr. das azas 16 cm, da cauda 10 cm, do bico 1,4 cm, do tarso 2,7 cm. A femêa tem a parte superior do corpo pardo olivaceo.

2. **Geotrygon montana** (L.). Syst. Nat. I. pag. 281 (1766).

Nome vulgar: «*Juruty-piranga*» «*Pariri*» »*Juruty-vermelha*».

vide Goeldi, Alb. de Av. Amaz. tab. 37 fig. 5.

Patria: Parte septentrional da região neotropical.

Museu Goeldi: 6 ♂♂, 6 ♀♀, 1 indet., Pará, Mocajutuba, Ananindeua E. F. B., Sta. Isabel E. F. B., Benevides E. F. B., Peixe-Boi (E. F. B.), Rio Tocantins (Cameté), Rio Curuá (Maloca de Manoelzinho), Rio Tapajoz (Boim), Obidos.

♂: Parte superior inteira e peito purpureo avermelhado; garganta esbranquiçada; abdomen amarello de ocre.

♀: Parte superior côr de bronze olivaceo; peito amarello olivaceo escuro; resto do abdomen e garganta amarello de ocre. Compr. das azas 15 cm, da cauda 8 cm, do bico 1,4 cm, do tarso 2,7 cm.

## Ordem VI. **Opisthocomiformes.**

### Familia **Opisthocomidae:**

(*Ciganas.*)

vide Goeldi, Aves do Brasil pag. 442—444.

A formação singular do sternum, que differe do de todos os outros passaros, sendo mais largo na parte posterior que na anterior, foi a causa de escolher a «Cigana» para representante unico, não só d'uma familia, mas mesmo d'uma ordem. Cada habitante da Amazonia conhece o passaro bonito mas imbecil, que andando geralmente em bandos, forma um ornamento das margens dos nossos rios. Por causa da alimentação, que consiste de folhas (especialmente da Aninga), a carne das ciganas não é comestivel, tendo um cheiro desagradavel.

Representada por um genero só.

### Gen. **Opisthocomus** Ill.

Só uma especie.

1. **Opisthocomus hoazin** (Müll.). Syst. Nat. Suppl. pag. 125.

Nome vulgar: «*Cigana*».

vide Goeldi, Alb. de Av. Amaz. tab. 7 fig. 1.

Patria: Amazonia e paezes visinhos do norte e oeste,

Museu Goeldi: 2 ♂♂, 2 ♀♀, 4 iuv., 8 indet., Pará, Ilha das Onças, St. Antonio do Prata, Marajó.

Parte superior do corpo parda escura com brilho olivaceo; crista castanea na parte anterior, ficando parda escura no occiput; parte das pennas dorsaes com estria medial branca; coberteiros das azas superiores marginadas de branco; parte exterior das remiges vermelhas; cauda preta com larga ponta amarellada; garganta e peito amarellos de ocre; barriga parda castanea. Compr. das azas 33 cm, da cauda 29 cm, do tarso 2,8 cm.

## Ordem VII. **Ralliformes.**

A ordem contem 2 familias, todas as duas representadas na Amazonia.

### Chave analytica das familias:

- Dedos libros . . . . . *Rallidae.*  
 Dedos marginados de uma membrana . . . . . *Heliornithidae.*

### Familia **Rallidae:**

(*Saracuras, Frangos d'agua, Açanãs.*)

vide Goeldi, Aves do Brazil pag. 449—457.

Embora exista na Amazonia bastante numero de Rallidae, estes passaros desconfiados, escondendo-se ao menor ruido, são pouco conhecidos, á excepção da saracura, cuja voz alta se ouve constantemente de noite nas beiras dos rios e lagos. Pertencem entretanto os diferentes frangos e franguinhos d'agua, as açanãs, saracuras etc. ás applicções mais attrahentes da nossa avifauna. Geralmente elles escondem-se durante a maior parte do dia na vegetação cerrada das beiras; apparecem durante a tarde, andando a passos delicados nas praias e entre as plantas aquaticas, batendo com a cabecinha d'uma maneira muito caracteristica.

As especies pequenas são extremamente graciosas a pezar do seu colorido simples, pardo, vermelho ou cinzente; entre as especies maiores as do genero *Porphyriola* destacam-se pelas côres brilhantes azues e azues esverdeadas.

A alimentação de todas as Rallidae consiste exclusivamente de materiaes do reino animal (insectos, peixinhos etc.)

9 dos 56 generos d'esta familia cosmopolitana têm representantes na Amazonia.

### Chave analytica dos generos:

Culmen do bico mais comprido ou do mesmo comprimento que o dedo medio com a unha:

Tarso apenas do mesmo comprimento que o dedo medio com unha:

Nariz na parte posterior da fossa nasal . Gen. *Rallus*.

Nariz no medio da fossa nasal . . . . » *Limnopardalus*.

Tarso mais comprido que o dedo medio com unha . . . . . » *Aramides*.

Culmen do bico mais curto que o dedo medio com unha:

Sem escudo frontal:

Tarso do mesmo comprimento que dedo medio com unha . . . . . » *Anurolimnas*.

Tarso mais curto que dedo medio com unha  
Remiges do braço mais curtas que remiges da mão . . . . . » *Porzana*.

Remiges do braço do mesmo comprimento que remiges da mão:  
Dedo interior mais comprido que culmen . . . . . » *Creciscus*.  
Dedo interior mais curto que culmen . . . . . » *Neocrex*.

Com escudo frontal:

Plumagem pela major parte parda e cinzenta . . . . . » *Gallinula*.

Plumagem pela major parte azul ou azul esverdeada . . . . . » *Porphyriola*.

### Gen. *Rallus* L.

Uma especie só das mais de vinte do genero na Amazonia.

1. ***Rallus longirostris crassirostris*** Lawr. Ann. Lyc. N. Y. X. pag. 19 (1869).

Nome vulgar: ?

Patria: Este do Brazil.

Museu Goeldi: 1 ♀, Marajó.

Parte superior do corpo cinzento brunaceo, raiada de pardo; garganta branca; peito côr de ocre claro; flancos

brancos listrado de preto; meio do abdomen branco. Compr. das azas 13 cm, da cauda 4,5 cm, do bico 5,2 cm, do tarso 4 cm.

### Gen. **Limnopardalus** Cab.

1 das 5 especies do genero na Amazonia.

1. **Limnopardalus maculatus** (Bodd.). Tabl. Pl. Enl. pag. 48 (1783).

Nome vulgar: ?

Patria: Brazil e paezes visinhos, Trinidad, Cuba.

Museu Goeldi: 3 ♀♀, Jardim zoologico (provavelmente dos redores da capital).

Pardo enegrecido; parte superior e garganta pintadas de branco; abdomen listrado de branco. Compr. das azas 12,2 cm, da cauda 4,5 cm, do bico 5 cm, do tarso 4 cm.

### Gen. **Aramides** Puch.

1 das 11 especies ate agora conhecida da Amazonia.

1. **Aramides cajanea** (Müll.). Syst. Nat. Suppl. pag. 119.

Nome vulgar: «*Saracúra*».

vide Goeldi, Alb. de Av. Amaz. tab. 7 fig. 6.

Patria: Brazil e paezes visinhos do norte.

Museu Goeldi: 3 ♂♂, 8 ♀♀, 3 indet., Pará, Marajó (Pacoval), Mexiana.

Parte superior olivaceo esverdeado, dorso inferior e cauda pardo enegrecido; cabeça, garganta e peito anterior cinzentos; mento branco; peito inferior e barriga vermelhos; crisso cinzento enegrecido. Compr. das azas 19,5 cm, da cauda 6,5 cm, do bico 5,2 cm, do tarso 7,5 cm.

### Gen. **Anurolimnas** Sharpe.

1 das 2 especies na Amazonia.

1. **Anurolimnas hauxwelli** (Scl. et Salv.). Exot. Orn. pag. 105.

Nome vulgar: . . . .

Patria: Amazonia.

Museu Goeldi: 1 ♂, 1 ♀ iuv. Rio Purús (Bom Lugar).

Parte superior do corpo pardo olivaceo escuro; cabeça, garganta e peito castaneo vivo; abdomen vermelho listrado

de preto. Compr. das azas 10,5 cm, da cauda 2,7 cm, do bico 2 cm, do tarso 4 cm.

Gen. **Porzana** Vieill.

2 das 16 especies na Amazonia.

Chave analytica das especies amazonicas.

Dorso raiado de branco . . . . . 1. *P. flaviventris*.  
 Dorso nao raiado de branco . . . . . (2.) *P. albicollis*.

1. **Porzana flaviventris** (Bodd.). Tabl. Pl. Enl. pag. 52.

Nome vulgar: «*Açanã*».

Patria: Brazil, Guyana, Cuba, Jamaica.

Museu Goeldi: 3 ♂♂, Pará, Rio Guamá (Ourém).

Cabeça enegrecida; parte superior pardo misturado de preto, parte das pennas marginadas de amarellado e raiadas de branco; garganta esbranquiçada; peito côr de ocre claro; flancos brancos listrados de preto; medio da barriga branco. Compr. das azas 7,2 cm, da cauda 3 cm, do bico 1,5 cm, do tarso 2,3 cm.

(2.) **Porzana albicollis** (Vieill.). Nouv. Dict. d'Hist. Nat. XXVIII. pag. 561.

Nome vulgar: «*Sanã de Samambaia*».

Patria: Brazil, Guyana, Venezuela.

Parte superior parda olivacea, raiada de preto; garganta esbranquiçada; peito cinzento; medio da barriga branco; flancos e coberteiras da cauda inferiores brancos listrados de preto. Compr. das azas 11,5 cm, da cauda 4,7 cm, do bico 2,8 cm, do tarso 4 cm.

Gen. **Creciscus** Cab.

3 das 16 especies na Amazonia.

Chave analytica das especies:

Barriga listrada:

Lados do peito cinzentos claros . . . . . 1. *C. exilis*.

Lados do peito vermelhos . . . . . 2. *C. melanophaeus*.

Barriga unicolor . . . . . 3. *C. viridis*.

1. **Creciscus exilis** (Temm.). Pl. Col. V. pl. 523.

Nome vulgar: «*Frango d'agua*».

Patria: Amazonia, Guyana, Trinidad.

Museu Goeldi: 1 ♂, Pará.

Parte superior do corpo parda, uropygio finamente listrado de preto e branco; cabeça cinzenta; garganta e medio do peito esbranquiçados; lados do peito e do pescoço cinzentos claros; barriga branca listrada de preta. Compr. das azas 7,5 cm, da cauda 3,5 cm, do bico 1,6 cm, do tarso 2,5 cm.

2. **Creciscus melanophaeus** (Vieill.). Nouv. Dict. d'Hist. Nat. XXVIII. pag. 549.

Nome vulgar: «*Açanã*».

vide Goeldi, Alb. de Av. Amaz. tab. 7 fig. 8.

Patria: Brazil.

Museu Goeldi: 7 ♂♂, 6 ♀♀, 1 indet., Pará, Rio Guamá (Ourém).

Parte superior do corpo olivacea enegrecido, alto da cabeça um pouco mais claro; garganta e medio do peito brancos; lados da cabeça, do pescoço e do peito vermelhos; barriga preta listrada de branco. Compr. das azas 8,5 cm, da cauda 3 cm, do bico 1,8 cm, do tarso 2,8 cm.

3. **Creciscus viridis** (Müll.). Syst. Nat. Suppl. pag. 120.

Nome vulgar: «*Açanã*».

vide Goeldi, Alb. de Av. Amaz. tab. 7 fig. 9 (*C. cayennensis* (Bodd.)).

Patria: Brazil, Columbia, Guyana.

Museu Goeldi: 16 ♂♂, 13 ♀♀, Pará, Benevides E. F. B., Rio Guamá (Ourém), Cussary, Rio Tapajoz (Boim).

Parte superior do corpo pardo olivaceo; fronte e vertice castaneos; parte inferior ferrugineo vivo. Compr. das azas 9,7 cm, da cauda 3,2 cm, do bico 2 cm, do tarso 3,7 cm.

Gen. **Neocrex** Scl. et Salv.

1 das 2 especies na Amazonia.

1. **Neocrex erythrops** (Scl.).

Nome vulgar: «*Saracura pequena*».

Patria: Argentina, Brazil e paezes visinhos do norte.

Museu Goeldi: 1 ♂, 2 ♀♀, Pará, Rio Jamundá (Faro).

Parte superior do corpo pardo olivaceo escuro; parte inferior cinzenta, crisso listrado de branco, mento branco,

coberteiras da cauda inferiores côr de ocre. Compr. das azas 10,5 cm, da cauda 3,2 cm, do bico 2,4 cm, do tarso 3 cm.

### Gen. **Gallinula** Lath.

1 das 10 especies na Amazonia.

1. **Gallinula galeata** (Licht.). Verz. Doubl. pag. 80.

Nome vulgar: «*Frango d'agua*».

Patria: Quasi toda a região neotropical.

Museu Goeldi: 1 ♂, 3 ♀♀, 1 indet., Pará e Jardim zoologico.

Parte superior do corpo olivaceo enegrecido; cabeça e garganta pretas; dorso alto lavado de schistaceo; parte inferior cinzenta, medio da barriga pintado de branco; coberteiras da cauda inferiores brancas. Compr. das azas 18,5 cm, da cauda 7 cm, do bico 5 cm, do tarso 5,5 cm.

### Gen. **Porphyriola** Sundev.

2 das 3 especies na Amazonia.

#### Chave analytica das especies amazonicas:

Azul puro pela maior parte . . . . . 1. *P. martinica*.

Azul acinzentado . . . . . 2. *P. parva*.

1. **Porphyriola martinica** (L.). Syst. Nat. I. pag. 259 (1766).

Nome vulgar: «*Saraçura da cânna-rána*», «*Frango d'agua*».

vide Goeldi, Alb. de Av. Amaz. taf. 7 fig. 5.

Patria: America do Brazil ate Florida.

Museu Goeldi: 5 ♂♂, 1 ♀, 1 indet. Pará, Jardim zoologico.

Parte superior do corpo verde escuro; azas, cabeça, nuca e parte inferior azul; coberteiras da cauda inferiores brancas. Compr. das azas 19,5 cm, da cauda 7,7 cm, do bico 4,6 cm, do tarso 5,8 cm.

2. **Porphyriola parva** (Bodd.).

Nome vulgar: «*Frango d'agua*».

Patria: Brazil.

Museu Goeldi: 5 ♂♂, 2 ♀♀, 1 indet., Pará, Monte Alegre, Cussarý.

Parte superior do corpo azul claro esverdeado, pintado de pardo na cabeça e no dorso; cauda enegrecida; mento branco; garganta e lados do peito azues acinzentados; ab-



dômen branco. Compr. das azas 13,7 cm, da cauda 7 cm, do bico 3 cm, do tarso 3,5 cm.

### Familia **Heliornithidae:**

(*Ipequys.*)

vide Goeldi, Aves do Brazil pag. 457—459.

O «ipequy», unico representante amazonico da pequena familia Heliornithidae, vive como a maior parte das Rallidae, suas parentes, nas beiras e como estas gosta se esconder. Sabemos pouco da sua maneira de vida, mas segundo o principe de Wied, que tinha occasião de observalo, elle se assemelha nos seus habitos ás Podicipedidae, buscando a alimentação (provavelmente peixinhos) mergulhando.

Só um genero e uma especie na Amazonia.

#### Gen. **Heliornis** Bonn.

1. **Heliornis fulica** (Bodd.). Tabl. Pl. Enl. pag. 54.

Nome vulgar: «*Ipequy*».

vide Goeldi, Alb. de Av. Amaz. tab. 7 fig. 4.

Patria: Brazil e paezes visinhos do norte.

Museu Goeldi: 1 ♂, 4 ♀♀, 2 indet., Pará, Cussarý, Maraca, Monte Alegre.

Parte superior do corpo olivaceo esverdeado; cauda e remiges pardas enegrecidas; alto da cabeça preto; pescoço preto; uma sobrançelha branca alonga-se no lado do pescoço; lados da cabeça vermelhos amarellados; parte inferior branca; crisso e coberteiras da cauda inferiores pardos acinzentados. Compr. das azas 15 cm, da cauda 9,3 cm, do bico 3 cm, do tarso 2 cm.

### Ordem VIII. **Podicipediformes.**

Só uma familia.

#### Familia **Podicipedidae:**

(*Mergulhões pequenos.*)

vide Goeldi, Aves do Brazil pag. 600—602.

Désta familia até agora uma especie só foi encontrada na nossa região. Os mergulhões pequenos são passaros

aquaticos, desconfiados e por causa d'isto pouco conhecidos, mas muito interessantes, pertencendo aos melhores mergulhadores da agua doce (d'onde o nome). Distinguem-se do ipequý, ao qual se assemelham bastante em alguns pontos, a primeira vista pela falta da cauda.

2 dos 7 generos na Amazonia.

**Chave analytica das especies amazonicas:**

Pequeno; comprimento do bico menos de 5 cm Gen. *Podicipes*.

Maior; comprimento do bico mais de 5 cm . » *Aechmophorus*.

**Gen. Podicipes Lath.**

1 das 15 especies do genero na Amazonia.

1. **Podicipes brachyrhynchus** (Chapm.). Bull. Am. Mus. N. H. XII. (1899) pag. 255.

Nome vulgar: «*Mergulhão pequeno*».

vide Goeldi, Alb. de Av. Amaz. tab. 1 fig. 3.

Patria: quasi a inteira região neotropical.

Museu Goeldi: 1 ♀, 2 iuv., Pará, Monte Alegre.

Parte superior do corpo pardo enegrecido, com lustro esverdeado; garganta preta; lados da cabeça e peito anterior cinzentos; uropygio branco; flancos lavados de vermelho; abdomen branco pintado de cinzento; parte das remiges branca. Compr. das azas 10 cm, do bico 2,2 cm, do tarso 3 cm.

**Gen. Aechmophorus Coues.**

1 das 2 especies do genero na Amazonia.

(1.) **Aechmophorus maior** (Bodd.). Tabl. Pl. Enl. (1783) pag. 24.

Nome vulgar:

Patria: Parte meridional da America do Sul, inclusive o Brasil.

Parte superior do corpo preto pardescente com lustro verde; crista na cabeça; pennas do dorso marginados de branco; lado da cabeça e pescoço cinzentos; peito anterior vermelho; resto da parte inferior do corpo branco. Compr. das azas 19,5 cm, do bico 7,8 cm, do tarso 6,7 cm.

(Ordem IX.) Colymbiformes.

(Ordem X.) Hesperornithiformes (fosseis).

(Ordem XI.) Sphenisciformes.

Faltam na Amazonia.

## Ordem XII. Procellariiformes.

4 familias, das quaes uma representada na Amazonia.

### Familia Procellariidae:

(*Andorinhões das tormentas.*)

vide Goeldi, Aves do Brazil pag. 587—589.

Uma especie d'esta familia, que exceptuado o tempo da incubação vive exclusivamente no alto mar, foi encontrada até agora perto das nossas costas. Os andorinhões das tormentas são, como ja indica o nome, excellentes voadores. Alimentam-se de peixes.

Um só dos 8 generos assignalado na Amazonia.

### Gen. Oceanodroma Reich.

1. **Oceanodroma castro** Harc. A sketch of Madeira pag. 123 e 166.

Nome vulgar: «*Andorinhão das tormentas.*»

Patria: Oceanos atlantico e pacifico.

Museu Goeldi: 2 indet., provavelmente dos redores do Pará.

Parte superior do corpo preta; cabeça e garganta mais claras, acinzentadas; coberteiras da cauda superiores e inferiores misturadas de branco; parte inferior do corpo pardo escuro. Compr. das azas 15,8 cm, da cauda 8 cm, do bico 2 cm, do tarso 2 cm.

(Ordem XIII.) Alciformes.

Falta na hemisphera meridional do globo.

## Ordem XIV. Lariformes.

1 das 2 familias representada na Amazonia.

### Familia Laridae:

(*Gaivotas, Andorinhas do mar, corta-mares, trinta-reis.*)

vide Goeldi, Aves do Brazil pag. 584—587.

Algumas especies de Laridae, familia geralmente restricta á mar e suas costas, encontram-se até ao curso superior

do Amazonas e de seus affluentes. Outras acham-se na região litoral da Amazonia como habitantes constantes ou como passaros de arribação durante o inverno. Todas as gaivotas e ainda mais as alliadas andorinhas do mar são boas voadoras, não só ligeiras mas tambem resistentes, qualidades que explicam a distribuição quasi cosmopolitica de muitas especies. Alimentam-se de peixes pequenos, vermes e outros materiaes do reino animal vivos e mortos. Apanham a comida voando e mergulhando. Descançam nadando por cima da agua.

Quasi todas as gaivotas e especies visinhas são passaros sociaes, que mesmo no tempo da incubação formam colonias, as vezes de grande extensão. A carne não se come, mas os ovos de algumas especies são saborosos.

5 das 21 generos representados na Amazonia.

#### Chave analytica dos generos:

Maxilla e mandibula do mesmo comprimento, direitos:

Narizes mais de 1 cm distantes da base do bico Gen. *Phaethusa*.

Narizes immediatamente atraz da base do bico:

Tarso mais comprido que dedo medio com unha . . . . . » *Gelochelidon*.

Tarso não mais comprido que dedo medio com unha . . . . . » *Sterna*.

Maxilla muito mais curta que mandibula . . . » *Rhynchops*.

Maxilla um pouco mais comprida que mandibula » *Larus*.

#### Gen. *Phaetusa* Wagl.

Uma especie só.

1. *Phaethusa magnirostris* (Licht.). Verz. Doubl. pag. 81.

Nome vulgar: «*Gaivota*».

vide Goeldi, Alb. de Av. Amaz. tab. 1 fig. 5.

Patria: America do Sul.

Museu Goeldi: 7 ♂♂, 8 ♀♀, 1 iuv., 1 indet., Quati-purú (E. F. B.) Marajó (Pindobal, Dunas, Cambú), Monte Alegre.

Alto da cabeça preto; parte superior do corpo cinzenta; parte das coberteiras das azas superiores e das remiges do braço brancas ou marginadas de branco; remiges da mão

pretas; parte inferior do corpo branca; bico amarelo. Compr. das azas 31 cm, da cauda 12,8 cm, do bico 7,5 cm, do tarso 2,5 cm.

### Gen. **Gelochelidon** Brehm.

Uma especie só.

1. **Gelochelidon anglica** (Mont.). Orn. Dict. Suppl.

Nome vulgar: «*Trinta-reis*».

vide Goeldi, Alb. de Av. Amaz. tab. I fig. 7.

Patria: Todos os continentes excepto Africa.

Museu Goeldi: 3 ♂♂, 2 ♀♀, 4 indet., Marajó (Pacoval, Lago de Tapera, Dunas), Amapá.

Alto da cabeça preto; parte superior do corpo cinzento claro; pontas das remiges da mão pretas; nuca e parte inferior do corpo brancas. Compr. das azas 30,5 cm, da cauda 12 cm, do bico 5 cm, do tarso 3,7 cm. O passaro novo tem o alto da cabeça cinzento.

### Gen. **Sterna** L.

3 das 37 especies do genero ate agora encontradas na Amazonia.

#### Chave analytica das especies amazonicas:

Comprimento das azas mais de 30 cm . . . . . 1. *St. maxima*.

Comprimento das azas menos de 20 cm:

Ponta do bico preta . . . . . 2. *St. antillarum*.

Ponta do bico não preta . . . . . 3. *St. superciliaris*.

1. **Sterna maxima** Bodd. Tabl. Pl. Enl. pag. 58.

Nome vulgar: «*Andorinha do mar*» «*Gaivota*».

Patria: America, Africa.

Museu Goeldi: 1 ♂, Pará.

Alto de cabeça preto (verão) ou misturado de branco (inverno); nuca branca; parte superior do corpo cinzenta clara; remiges da mão pretas; parte inferior do corpo branca. Compr. das azas 37,5 cm, da cauda 20,5 cm, do bico 7 cm, do tarso 3,5 cm.

2. **Sterna antillarum** (Less.). Descr. Mamm. et Ois. pag. 256.

Nome vulgar: «*Trinta-reis*».

vide Goeldi, Alb. de Av. Amaz. tab. I fig. 8.

Patria: America e Africa.

Museu Goeldi: 2 ♂♂, 1 indet., Marajó (Ilha dos Machados).

Fronte e parte inferior do corpo brancas; freio, alto da cabeça e margens das primeiras remiges da mão pretos; parte superior do corpo cinzento claro; ponta do bico preto Compr. das azas 17 cm, da cauda 9 cm, do bico 3,3 cm, do tarso 1,5 cm.

3. **Sterna superciliaris** Vieill. Nouv. Dict. d'Hist. Nat. XXXII. pag. 126.

Nome vulgar: «*Trinta-reis*».

Patria: America do Sul.

Museu Goeldi: 3 ♂♂, 2 indet., Peixe-Boi (E. F. B.), Rio Purús (Cachoeira, Tapajó, Monte Verde).

Assemelha-se da especie precedente, mas tem a parte superior do corpo mais escura e o bico inteiramente amarello. Compr. das azas 18,5 cm, da cauda 8,2 cm, do bico 3,8 cm, do tarso 1,6 cm.

### Gen. **Rhynchops** L.

1 das 5 especies na Amazonia.

1. **Rhynchops nigra cinerascens** Spix. Av. Bras. II. pag. 80.

Nome vulgar: «*Corta-mar*».

vide Goeldi, Alb. de Av. Amaz. tab. I fig. 4.

Patria: America meridional e central.

Museu Goeldi: 1 ♂, 6 ♀♀, 1 indet., Marajó (Cururú, Tapera, Magoary).

Fronte e parte inferior do corpo branco; parte superior preto brunaceo. Compr. das azas 43 cm, da cauda 13,5 cm, do bico 10,5 cm, do tarso 3,6 cm.

### Gen. **Larus** L.

2 das 45 especies na Amazonia.

#### Chave analytica das especies amazonicas:

Alto da cabeça mais ou menos preto . . . 1. *L. atricilla*.

Alto da cabeça cinzento claro . . . . . 2. *L. cirrhocephalus*.

1. **Larus atricilla** L. Syst. Nat. I. pag. 225 (1766).

Nome vulgar: «*Gaivota*».

vide Goeldi, Alb. de Av. Amaz. tab. I fig. 6.

Patria: America do Norte no verão, America do Sul e central no inverno.

Museu Goeldi: 1 ♀, 2 ♀♀ iuv., Marajó (Dunas), Jardim zoologico.

Alto de cabeça preto; 2 manchas sobre e sob o olho brancas; nuca, cauda e parte inferior do corpo brancas; parte superior do corpo cinzenta; parte das remiges da mão pretas; bico encarnado. No inverno o alto da cabeça é mais ou menos branco pintado de preto (ou cinzento). Compr. das azas 33,5 cm, da cauda 13,5 cm, do bico 5 cm, do tarso 5,5 cm.

2. **Larus cirrhocephalus** Vieill. Nouv. Dict. d'Hist. Nat. XXI. pag. 502.

Nome vulgar: «*Gaivota*».

Patria: America do Sul, Africa.

Museu Goeldi: 1 ♀, Jardim zoologico.

Cabeça, dorso alto e azas á excepção das remiges cinzento azulado claro; remiges pretas pintadas de branco; nuca, dorso inferior, cauda e parte inferior do corpo brancos; bico encarnado. Compr. das azas 31 cm, da cauda 11 cm, do bico 4,8 cm, do tarso 5,5 cm.

## Ordem XV. Charadriiformes.

3 das 9 familias da ordem representadas na Amazonia.

### Chave analytica das familias:

Bico alongado, fino (menos de 2 cm de largura na base):

Unha do dedo posterior não alongada . . . . . *Charadriidae*.

Unha do dedo posterior extraordinariamente alongada *Paridae*.

Bico curto, grosso, apontado (mais de 2 cm de largura

na base) . . . . . *Oedichnemidae*.

### Familia **Charadriidae**:

(*Massaricos, massaricões, pirú-pirús, teu-teus etc.*)

vide Goeldi, Aves do Brazil pag. 484—494.

A familia das charadriidae, bem representada na Amazonia, e cosmopolitana, sendo as especies dos diferentes continentes as vezes difficeis a distinguir, por causa do colorido muito uniforme, cinzento ou pardo acinzentado. Tambem na maneira da vida estes passaros assemelham-se

muito, tanto mais que quasi todos preferem o mesmo habitat: as praias cobertas de areia ou tijuco. Em lugares idoneos acham se geralmente reunidas algumas especies diferentes. Muitos massaricos visitam as nossas praias só no inverno, encontrando-se alli em bandos, muitas vezes misturados com passaros iudigenas da mesma familia. Algumas especies preferem exclusivamente as praias do mar.

Os massaricos comem insectos, vermes etc., que elles apanham no chão. Os ovos de muitas charadriidae são notaveis pelo colorido protector, bem adaptado ao chão, no qual os passaros fazem o seu ninho muito primitivo.

Para facilitar a determinação accetamos a divisão em 10 subfamilias, das quaes 7 representadas na Amazonia.

#### Chave analytica das subfamilias:

Fossa nasal alcançando só a metade da maxilla:

Pernas sobresahindo a cauda nada ou pouco:

Bico não enchado na extremidade:

Tarso scutellado na frente . . . . Subfam. *Arenariinae*.

Tarso reticulado na frente . . . . » *Haematopodinae*.

Bico enchado na extremidade:

Tarso scutellado na frente, reticulado

atraz . . . . . » *Lobivanellinae*.

Tarso inteiro reticulado . . . . . » *Charadriinae*.

Pernas muito sobresahindo a cauda . . . . » *Himantopodinae*.

Fossa nasal quasi alcançando o fim da maxilla:

Dedos unidos na base por uma membrana . . . . » *Totantinae*.

Dedos fendidos ate a base . . . . . » *Scolopacinae*.

#### Subfamilia *Arenariinae*.

um genero só.

#### Gen. *Arenaria* Briss.

Uma especie das 2 do genero na Amazonia.

1. *Arenaria interpres* (L.). Syst. Nat. I. pag. 248 (1766).

Nome vulgar: «*Massarico*» «*Batuira*».

Patria: quasi o globo inteira.

Museu Goeldi: 2 ♀♀, 1 indet., Maranhão (Guimaraes), Jardim zoologico.



Parte superior do corpo pardo claro, pintado de escuro e parte das pennas marginadas de branco; dorso inferior e coberteiras da cauda superiores brancos; uropygio pardo escuro; parte inferior do corpo branca, pintada de pardo escuro nos lados da garganta, no peito e nos flancos. Compr. das aszas 15 cm, da cauda 5,5 cm, bico 2,5 cm, tarso 2,5 cm.

### Subfamilia Haematopodinae:

Uma genero só.

#### Gen. **Haematopus** L.

1 das 13 especies na Amazonia.

1. **Haematopus palliatus** Temm. Man. d'Orn. II. pag. 532.

Nome vulgar: «*Pirú-pirú*».

vide Goeldi, Alb. de Av. Amaz. tab. 3 fig. 5.

Patria: America (passaro de arribação).

Museu Goeldi: 4 ♀♀, 1 indet. Pará (Jardim zoologico).

Parte superior do corpo parda; cabeça e pescoço enegrecidos; parte das azas, coberteiras da cauda superiores e parte inferior do corpo (a excepção da garganta) brancas; bico muito comprido, encarnado. Compr. das azas 21,5 cm, da cauda 8,5 cm, do bico 8,5 cm, do tarso 5,4 cm.

### Subfamilia Lobivanellinae.

1 dos 9 generos na Amazonia.

#### Gen. **Hoploxypterus** Bp.

Só uma especie.

1. **Hoploxypterus cayanus** (Lath.). Ind. Orn. II. pag. 749.

Nome vulgar: «*Massarico de esporão*».

vide Goeldi, Alb. de Av. Amaz. tab. 3 fig. 7.

Patria: America do Sul.

Museu Goeldi: 6 ♂♂, 8 ♀♀, 1 pull., 2 indet., Rio Guamá (Sta. Maria de S. Miguel, Ourém), Rio Capim, Rio Tocantins (Arumatheua), Rio Tapajoz (Goyana), Rio Purús (Cachoeira Bom Lugar), Rio Maecurú.

Parte superior do corpo pardo acinzentado; fronte, vertice, lados da cabeça, nuca, 2 estrias largas nos hombros,

remiges da mão e ponta da cauda pretos; fita no occiput, 2 estrias nos hombros mais estreitas, dorso inferior e parte inferior do corpo, a excepção de uma fita preta no peito, brancos; no encontro da aza acha-se um espinho forte. Compr. das azas 13,5 cm, da cauda 6,5 cm, do bico 3 cm, do tarso 4,8 cm.

### Subfamilia Charadriinae.

Representantes de 5 dos 24 generos ate agora conhecidos da Amazonia.

#### Chave analytica dos generos:

Com espinho distincto no encontro da aza . . Gen. *Belonopterus*.

Sem espinho na aza :

Parte superior do corpo amarello pintado de preto . . . . . » *Charadrius*.

Parte superior do corpo pardo claro ou acinzentado:

Culmen do bico do mesmo comprimento que dedo medio com unha . . . . . » *Ochthodromus*.

Culmen do bico mais curto que dedo medio com unha:

Parte basal do dedo exterior reunida ao dedo medio . . . . . » *Aegialeus*.

Parte basal do dedo exterior fendida ate a base . . . . . » *Aegialitis*.

### Gen. *Belonopterus* Reich.

1 das 2 especies do genero na Amazonia.

1. ***Belonopterus cayennensis*** (Gm.). Syst. Nat. I. pag. 706.

Nome vulgar: «Teu-teu».

vide Goeldi, Alb. de Av. Amaz. tab. 3 fig. 6.

Patria: America do Sul.

Museu Goeldi: 6 ♂♂, 4 ♀♀, 2 iuv., 3 indet., Marajó (Pindobal, Magoary, Soure), Mexiana, Jardim zoologico.

Parte superior do corpo pardo esverdeado claro com lustro metallico; cabeça pardo acinzentado claro; no occiput acham-se algumas pennas alongadas e apontadas; coberteiras da cauda superiores brancas; fronte, medio da garganta, peito, remiges da mão e cauda pretos; abdomen, faces e parte das coberteiras das azas superiores brancos. Compr.

das azas 24,5 cm, da cauda 10 cm, do bico 3,5 cm, do tarso 8,2 cm.

### Gen. **Charadrius** L.

1 das 2 especies ainda existentes na Amazonia.

1. **Charadrius dominicus** (Müll.). Syst. Nat. Suppl. pag. 116.  
Nome vulgar: «*Massarico*».

vide Goeldi, Alb. de Av. Amaz. tab. 3 fig. 1.

Patria: regiões subarcticas, partes meridionaes dos continentes no inverno.

Museu Goeldi: 1 ♀, 1 indet., Marajó (J. dos Machados), Amapá.

Parte superior do corpo parda enegrecida pintada de amarello; parte inferior parda misturada de branco, ficando branca pura na parte posterior; cauda e remiges da mão pardas. Passaro de arribação que na nossa região só se acha na plumagem de inverno. A plumagem de verão tem o medio do abdomen preto. Compr. das azas 17,8 cm, da cauda 8 cm, do bico 2,5 cm, do tarso 4 cm.

### Gen. **Ochthodromus** Reich.

Uma das 8 especies do genero assignalada da Amazonia.

(1.) **Ochthodromus wilsonia** (Ord.) em Wils. Am. Orn. XI. pag. 77.

Nome vulgar: . . .

Patria: America (passaro de arribação).

Parte superior parda escura, lavada de esverdeado, ficando mais clara do lado posterior; fronte branca; parte inferior branca. (Plumagem de inverno; na plumagem de verão acha-se uma fita preta no occiput e outra no peito.) Compr. das azas 12 cm, da cauda 4,8 cm, do bico 2,2 cm, do tarso 3 cm.

### Gen. **Aegialeus** Reich.

Só uma especie.

1. **Aegialeus semipalmatus** (Bp.). Obs. Wilson 1825 no. 219.  
Nome vulgar: «*Massarico*».

Patria: America (passaro de arribação).

Museu Goeldi: 5 ♀♀, Marajó (Sta. Anna).

Parte superior do corpo pardo acinzentado claro; fronte, fita no alto da cabeça, nuca e fita no peito pretas; sobran-celha, fita atraz da fronte, outra antes da fita preta da nuca e parte inferior do corpo brancas; remiges da mão e fita atravessando a cauda pardo enegrecido. Na plumagem dos novos faltam as fitas pretas. Compr. das azas 12 cm, da cauda 5,5 cm, do bico 1,5 cm, do tarso 2,3 cm.

### Gen. **Aegialitis** Boie.

1 das 19 especies na Amazonia.

1. **Aegialitis collaris** (Vieill.). Nouv. Dict. d'Hist. Nat. XXVII. pag. 136.

Nome vulgar: «*Massarico*».

vide Goeldi, Alb. de Av. Amaz. tab. 3 fig. 2 e 3.

Patria: America meridional e central.

Museu Goeldi: 15 ♂♂, 8 ♀♀, 3 iuv., 4 indet., Quati-Purú (E. F. B.), Rio Tapajoz (Goyana, Boim), Rio Purús (Cachoeira), Marajó (Dunas, S. Natal), Mexiana, Rio Jamunda (Faro).

Parte superior do corpo pardo acinzentado claro; fronte branca; no vertice uma fita preta e atraz d'ella uma fita avermelhada, continuada nos lados do pescoço: parte inferior branca a excepção de uma fita preta no peito. Compr. das azas 9,8 cm, da cauda 4,8 cm, do bico 1,5 cm, do tarso 2,6 cm.

### Subfamilia Himantopodinae:

1 dos 3 generos na Amazonia.

### Gen. **Himantopus** Bonn.

1 das 7 especies na Amazonia.

1. **Himantopus mexicanus** (Müll.). Syst. Nat. Suppl. pag. 117.

Nome vulgar: «*Massarição*».

vide Goeldi, Alb. de Av. Amaz. tab. 2 fig. 10.

Patria: America do Norte e partes septentrionaes da America do Sul.

Museu Goeldi: 7 ♂♂, 1 ♂ iuv., 8 ♀♀, 1 indet., Marajó (Pacoval, Livramento, Magoary, S. Natal), Mexiana, Monte Alegre.

Parte superior do corpo preta; dorso inferior e cauda cinzentos claros; frente, vertice e parte inferior do corpo brancos; bico enegrecido; pernas encarnadas. Compr. das azas 23 cm, da cauda 7,5 cm, do bico 6,2 cm, do tarso 10,5 cm.

### Subfamilia Totaninae:

8 dos 19 generos na Amazonia.

#### Chave analytica dos generos:

- Bico encurvado . . . . . Gen. *Numenius*.  
 Bico quasi direito:  
   Culmen do bico mais comprido que a cauda » *Macrorhamphus*.  
   Culmen do bico do mesmo comprimento  
   que cauda:  
     ponta do bico alargado . . . . . » *Micropalama*.  
     ponta do bico não alargado:  
       Tarso muito mais comprido que dedo  
       medio com unha . . . . . » *Totanus*.  
       Tarso pouco mais comprido que dedo  
       medio com unha . . . . . » *Helodromas*.  
       Tarso do mesmo comprimento que  
       dedo medio com unha . . . . . » *Tringoides*.  
 Culmen do bico mais curto que cauda:  
   Tarso mais comprido que bico . . . » *Bartramia*.  
   Tarso do mesmo comprimento que o bico » *Ereunetes*.

### Gen. *Numenius* Bodd.

2 das 9 especies ainda existentes na Amazonia.

#### Chave analytica das especies amazonicas:

- Barbas interiores das remiges listradas . . . . 1. *N. hudsonicus*.  
 Barbas interiores das remiges uniformes . . . (2.) *N. borealis*.

1. ***Numenius hudsonicus*** (Lath.). Ind. Orn. II, pag. 712.

Nome vulgar: «*Massarição*».

vide Goeldi, Alb. de Av. Amaz. tab. 2 fig. 8.

Patria: America (passaro de arribação).

Museu Goeldi: 2 ♂♂, 2 indet., Marajó (Pacoval), Maranhão (Guimaraes).

Parte superior do corpo parda, pintada de cinzento amarellado claro; parte inferior cinzento amarellado claro

raçada de pardo na garganta e no peito; flancos e barbas interiores das remiges listradas de escuro. Compr. das azas 23 cm, da cauda 9 cm, do bico 10 cm, do tarso 6 cm.

(2.) **Numenius borealis** (Forst.). Phil. Trans. LXII. pag. 411, 431.  
Nome vulgar: «*Massarião*».

Patria: America (passaro de arribação).

Assemelha-se da especie precedente, mas é menor, tem a parte inferior mais avermelhada e as barbas interiores das remiges uniformes. Compr. das azas 22 cm, da cauda 8 cm, do bico 6,5 cm, do tarso 5 cm.

### Gen. **Macrorhamphus** Leach

I das 2 especies na Amazonia.

1. **Macrorhamphus griseus** (Gm.) Syst. Nat. I. pag. 658.

Nome vulgar: «*Massarico*».

Patria: America, Siberia oriental (passaro de arribação).

Museu Goeldi: 3 indet., Marajó (Pacoval, Magoary).

Parte superior do corpo parda enegrecida, todas as pennas marginadas de amarellado; dorso inferior preto listrado irregularmente de branco; parte inferior côr de ocre clara, peito avermelhado, pintado de pardo; crisso branco listrado de preto. Compr. das azas 15 cm, da cauda 6,3 cm, do bico 5,5 cm, do tarso 3,5 cm.

### Gen. **Micropalama** Baird

I especie só.

(1.) **Micropalama himantopus** (Bp.). Ann. Lyc. N. Y. II. (1826) pag. 157.

Nome vulgar: ?

Patria: America do Norte, no Brasil só no inverno.

Colorido do inverno: Parte superior do corpo cinzenta, alem do dorso anterior, que é branco malhado de preto; freio e sobranceiras branco; garganta e peito cinzento claro; resto da parte inferior do corpo branco. Compr. das azas 12,5 cm; da cauda 4,9 cm; do bico 4 cm, do tarso 4 cm.

Gen. **Totanus** Bechst.

2 das 5 especies ainda existentes na Amazonia.

**Chave analytica das especies amazonicas:**Maior; comprimento da aza mais de 19 cm . . 1. *T. melanoleucus*.Menor; comprimento da aza menos de 18 cm . 2. *T. flavipes*1. **Totanus melanoleucus** (Gm.). Syst. Nat. I. pag. 659.Nome vulgar: «*Massarico*».

vide Goeldi, Alb. de Av. Amaz. tab. 2 fig. 5.

Patria: America (passaro de arribação).

Museu Goeldi: 1 ♀, 1 indet., Marajó (Pacoval), Amapa.

Parte superior do corpo, pescoço e garganta pardos, pintados de esbranquiçado; uropygio e parte inferior do corpo brancos, flancos pintados de pardo; cauda parda listrada de branco. Compr. das azas 20 cm, da cauda 8,5 cm, do bico 5,5 cm, do tarso 6 cm.

2. **Totanus flavipes** (Gm.). Syst. Nat. I. pag. 659.Nome vulgar: «*Massarico*».

vide Goeldi, Alb. de Av. Amaz. tab. 2 fig. 6.

Patria: America (passaro de arribação).

Museu Goeldi: 3 ♂♂, 1 ♀, 1 indet., Marajó (Livramento, S. Natal), Mexiana.

Assemelha-se da especie precedente, mas é menor e o dorso é menos pintado de branco. Compr. das azas 16 cm, da cauda 6 cm, do bico 3,5 cm, do tarso 5,2 cm.

Gen. **Helodromas** Kaup.

1 das 3 especies do genero na Amazonia.

1. **Helodromas solitarius** (Wils.). Am. Orn. VII. pag. 53.Nome vulgar: «*Massarico pequeno*».

vide Goeldi, Alb. de Av. Amaz. tab. 2 fig. 2.

Patria: America (passaro de arribação).

Museu Goeldi: 2 ♂, 1 ♂ iuv., 5 ♀♀, 5 indet., Capanema (E. F. B.), Bragança (E. F. B.), Rio Guamá (Ourém), Marajó (Pindobal, Pacoval, S. Natal), Rio Tapajoz (Goyana).

Parte superior quasi unicolor parda; remiges da mão pardas enegrecidas; rectrices lateraes brancas listradas de

preto; garganta e peito anterior cinzentos claros; resto do abdomen branco. Compr. das azas 13 cm, da cauda 5,5 cm, do bico 3 cm, do tarso 2,8 cm.

### Gen. **Tringoides** Bp.

1 das duas especies na Amazonia.

#### 1. **Tringoides macularia** (L.). Syst. Nat. I. pag. 249 (1766).

Nome vulgar: «*Massarico pequeno*».

vide Goeldi, Alb. de Av. Amaz. tab. 2 fig. 3.

Patria: America (passaro de arribação).

Museu Goeldi: 6 ♂♂, 4 ♀♀, 1 iuv., 5 indet., Pará Marajó (Pacoval, Soure), Mexiana, Cunany, Maranhão (Guimaraes).

Parte superior do corpo quasi unicolor pardo esverdeado claro, coberteiras das azas listradas de côr escura; remiges da mão pardas escuras; parte inferior branca, flancos lavados de cinzento. Compr. das azas 10,2 cm, da cauda 5 cm, do bico 2,6 cm, do tarso 2,2 cm.

### Gen. **Bartramia** Less.

Só uma especie.

#### 1. **Bartramia longicauda** (Bechst.) Kurze Übers. Lath. pag. 453.

Nome vulgar: «*Batuira do campo*».

Patria: America (passaro de arribação).

Museu Goeldi: 1 ♂; Rio Tocantins (Baião).

Parte superior do corpo preta, todas as pennas marginadas de amarellado ou branco; dorso inferior preto unicolor; rectrices medias pardas com pontas pretas, lateraes vermelhas amarelladas com pontas brancas; cabeça preta com uma estria amarellada no meio; sobrançelhas amarelladas pintadas de preto; garganta branca; peito amarello avermelhado, pintado de preto; resto do abdomen branco amarellado, flancos listrados de preto. Compr. das azas 16,5 cm, da cauda 8,3 cm, do bico 3 cm, do tarso 4,9 cm.



Gen. **Ereunetes** Ill.

Uma especie só.

1. **Ereunetes pusillus** (L.). Syst. Nat. I. pag. 252 (1766).Nome vulgar: «*Massarico pequeno*».

vide Goeldi, Alb. de Av. Amaz. tab. 2 fig. 4.

Patria: America, Siberia oriental (passaro de arribação).

Museu Goeldi: 1 ♀, 2 iuv., 1 indet., Marajó (J. dos Machados, Sta. Anna).

Plumagem de inverno: parte superior do corpo pardo acinzentado claro; remiges da mão, uropygio e cauda enegrecidos; parte inferior branca; fronte esbranquiçada. Compr. das azas 10 cm, da cauda 4,2 cm, do bico 2,2 cm, do tarso 2,2 cm.

## Subfamilia Scolopacinae:

4 das 19 generos ate agora assignalados da Amazonia.

## Chave analytica dos generos:

- Tarso mais comprido que culmen do bico . . . Gen. *Tringites*.  
 Tarso do mesmo comprimento que culmen do bico:  
 Sem dedo posterior: . . . » *Calidris*.  
 Com dedo posterior . . . » *Pisobia*.  
 Tarso mais curto que culmen do bico . . . » *Gallinago*.

Gen. **Tringites** Cab.

Uma especie só.

(1.) **Tringites subruficollis** (Vieill.). Nouv. Dict. d'Hist. Nat. XXXIV. pag. 465.

Nome vulgar:

Patria: America (passaro de arribação).

Parte superior do corpo preta, todas as pennas marginadas de amarellado; fronte, lados da cabeça e parte inferior amarello avermelhado, em parte com estrias pretas. Compr. das azas 13 cm, da cauda 3,2 cm, do bico 2,5 cm, do tarso 3 cm.

Gen. **Calidris** Ill.

Uma especie só.

(1.) **Calidris alba** (Pall.). Vroey, Cat. rais. d'Ois. Adumb. 1764 no. 320.

Nome vulgar:

Patria: Região arctica; paezes meridionaes no inverno (passaro de arribação).

Parte superior do corpo cinzenta clara quasi unicolor; uropygio branco; parte da aza branca; fronte, sobrancelha e parte inferior brancas. Compr. dos azas 12 cm, da cauda 4,7 cm, do bico 2,7 cm, do tarso 2,5 cm.

Gen. **Pisobia** Billberg.

3 das 10 especies na Amazonia.

**Chave analytica das especies amazonicas:**

Tarso do mesmo comprimento que dedo medio

com unha . . . . . 1. *P. minutilla*.

Tarso mais comprido que dedo medio com unha:

Coberteiras da cauda superiores medias pardas

escuras . . . . . 2. *P. maculata*.

Coberteiras da cauda superiores medias brancas 3. *P. fuscicollis*.

1. **Pisobia minutilla** (Vieill.). Nouv. Dict. d'Hist. Nat. XXXIV. pag. 466.

Nome vulgar: «*Massarico pequeno*».

vide Goeldi, Alb. de Av. Amaz. tab. 2 fig. 1.

Patria: America (passaro de arribação).

Museu Goeldi: 2 ♂♂, 1 ♀; Marajó (Tapera, S. Natal).

Parte superior do corpo pardo acinzentado, pintado de enegrecido; uropygio e rectrices medias pretos; parte inferior branca, garganta e peito pintados de cinzento claro. Compr. das azas 9 cm, da cauda 4,2 cm, do bico 2 cm, do tarso 2 cm.

2. **Pisobia maculata** (Vieill.). Nouv. Dict. d'Hist. Nat. XXXIV. pag. 465.

Nome vulgar: «*Massarico*».

Patria: America (passaro de arribação).

Museu Goeldi: 1 ♂, Rio Purús (Bom Lugar).

Parte superior do corpo preto todas ad pennas marginadas de amarelo; uropygio preto unicolor; parte inferior branca, peito pintado de pardo escuro. Compr. das azas 14,8 cm, da cauda 5,8 cm, do bico 3 cm, do tarso 2,9 cm.

3. **Pisobia fuscicollis** (Vieill.). Nouv. Dict. d'Hist. Nat. XXXIV. pag. 461.

Nome vulgar: «*Massarico*»?

Patria: America (passaro de arribação).

Museu Goeldi: 1 ♀; Bragança (E. F. B.).

Parte superior do corpo parda, pintada de enegrecido; coberteiras da cauda superiores brancas; parte inferior branca, peito anterior amarelo avermelhado pintado finamente de preto. Compr. das azas 12 cm, da cauda 4,8 cm, do bico 2,6 cm, do tarso 2,5 cm.

### Gen. **Gallinago** Leach

2 das 23 especies ainda existentes na Amazonia.

#### Chave analytica das especies amazonicas:

Rectrix exterior estreita (0,5 cm) . . . . . 1. *G. brasiliensis*.  
 Rectrix exterior larga (0,9 cm) . . . . . (2.) *G. delicata*.

1. **Gallinago brasiliensis** (Swains). Fauna Bor. Am. Birds pag. 400.

Nome vulgar: «*Narceia*» «*Bico rasteiro*».

vide Goeldi, Alb. de Av. Amaz. tab. 2 fig. 7.

Patria: America do Sul.

Museu Goeldi: 3 ♂♂, 3 ♀♀, 1 indet., Bragança (E. F. B.), Marajó (S. Natal), Monte Alegre.

Parte superior do corpo preta, pintada de amarellado; cauda vermelha cinnamomea listrada de preto; cabeça com estria medial e sobrançelas amarellas avermelhadas; lados da cabeça, garganta e peito amarellados, pintados de pardo; flancos esbranquiçados listrados de preto; medio de abdomen branco. Compr. das azas 11,5 cm, da cauda 4,5 cm, do bico 6,5 cm, do tarso 3,1 cm.

(2.) **Gallinago delicata** (Ord.). Wils. Am. Orn. IX. pag. 218.

Nome vulgar:

Patria: America.

Assemelha-se da especie precedente, mas tem a rectrix exterior mais larga.

### Familia **Parridae**:

(*Piassoca*, *Jaçaná*.)

vide Goeldi, Alb. de Av. do Brazil pag. 480—484.

As piassocas ou jaçanãs, os representantes amazonicos d'uma familia reunida ás Charadriiformes por causa de analogias anatomicas, assemelham-se muito ás Rallidae na

maneira de vida e na forma exterior. Um caracter saliente das piassocas são os dedos extremamente alongados que lhe permitem de caminhar com a mesma segurança nas folhas das plantas aquaticas como no chão. Comem insectos.

Um dos 7 generos na Amazonia.

### Gen. **Parra** L.

2 das 3 especies na Amazonia.

#### Chave analytica das especies amazonicas:

Remiges do braço interiores vermelho puro . . . 1. *P. iaçana*.

Remiges do braço interiores pretos ou pintados

de preto . . . . . (2.) *P. melanopygia*.

1. **Parra iaçana** L. Syst. Nat. I. pag. 257 (1766).

Nome vulgar: «*Piassocca*» «*Jaçaná*».

vide Goeldi, Alb. de Av. Amaz. tab. 7 fig. 7a, 7b.

Patria: America do Sul.

Museu Goeldi: 6 ♂♂, 1 ♂ iuv., 9 ♀♀, 1 ♀ iuv., 2 indet., Pará, Salvaterra, Rio Capim, Cussary, Marajó (Pindobal, Rio Arary), Maranhão.

Parte superior do corpo vermelho castaneo vivo, uropygio e cauda mais escuros; remiges da mão verdes claras com pontas pretas; cabeça, nuca e parte inferior inteira pretas. O novo e muito mais claro na parte superior e tem a parte inferior branca. Compr. das azas 14,3 cm, da cauda 5,5 cm, do bico 4 cm, do tarso 5,5 cm.

(2.) **Parra melanopygia** Scl. P. Z. S. 1856 pag. 283.

Nome vulgar:

Patria: Do Panama até o norte do Brazil.

Distingue-se da especie precedente pelo colorido vermelho consideravelmente mais escuro e pelas remiges do braço interiores pretos ou pintados de preto.

### Familia **Oedicnemidae**:

(*Massarição de cabeça grossa*.)

vide Goeldi, Aves do Brazil pag. 492—493.

Tambem a pequena familia das Oedicnemidae só tem um representante no norte do Brazil, especie de massa-

ricão a cabeça e bico grossos e olhos grandes que além d'isto pouco se distingue das Charadriidae, de maneira que quasi tudo que dizemos com relação a esta familia tambem se applica a elle.

1 dos 4 generos na Amazonia.

### Gen. **Oedicnemus** Temm.

1 das 10 especies na Amazonia.

1. **Oedicnemus bistriatus** (Wagl.). Isis 1829 pag. 648.

Nome vulgar: «*Massarição*».

vide Goeldi, Alb. de Av. Amaz. tab. 3 fig. 4.

Patria: America central, Columbia, Guyana, Amazonia.

Museu Goeldi: 1 ♂, Pará (Jardim zoologico).

Parte superior do corpo preta, todas as pennas marginadas de vermelho amarellado; sobrançelha e garganta esbranquiçadas; pescoço e peito pardo schistaceo; abdomen branco; coberteiras da cauda inferiores avermelhadas; rectrices lateraes brancas com pontas pretas. Compr. das azas 25 cm, da cauda 12 cm, do bico 4,5 cm, do tarso 10 cm.

## Ordem XVI. **Gruiformes.**

3 das 7 familias representadas na Amazonia.

### Chave analytica das familias:

Pennas da cabeça ordinarias:

Pernas muito alongadas, passaros grandes . . . . . *Aramidæ.*

Pernas ordinarias, passaros medios . . . . . *Eurypygidæ.*

Pennas das cabeça curtas, erectas . . . . . *Psophiidae.*

### Familia **Aramidæ:**

(*Carões.*)

vide Goeldi, Aves do Brazil pag. 499—502.

As passaros gruiformes, ordem representada na America do Sul por algumas familias notaveis, pertence *Aramus scolopaceus*, o carão, não raro nas beiras amazonicas. E um passaro grande, vistoso, lembrando em seus costumes as garças.

Só um genero.

Gen. **Aramus** Vieill.

1 das 2 especies na Amazonia.

1. **Aramus scolopaceus** (Gm.). Syst. Nat. I. pag. 647.Nome vulgar: «*Carão*».

vide Goeldi, Alb. de Av. Amaz. tab. 7 fig. 2.

Patria: Brazil, Guyana, Venezuela.

Museu Goeldi: 1 ♂, 3 ♀♀, 1 indet., Pará, Marajó (Rio Ararý, etc.).

Pardo escuro com brilho esverdeado nas remiges e na cauda; cabeça, pescoço, e peito pintados de branco; mento branco. Compr. das azas 30 cm, da cauda 14 cm, do bico 10,5 cm, do tarso 12 cm.

Familia **Eurypygidæ:**

(Pavões do Pará.)

vide Goeldi, Aves do Brazil pag. 507—512.

O pavão do Pará, um dos passaros aquaticos mais bonitos e singulares da nossa região, representa a familia Eurypygidæ (constituída de só 2 especies) na Amazonia. Passaro frequente, pouco desconfiado, de movimentos e voz exquisitos, o pavão do Pará é uma das applicões melhor conhecidas da nossa avifauna. Come materiaes do reino animal.

Um genero só.

Gen. **Eurypyga** Ill.

1 das 2 especies na Amazonia.

1. **Eurypyga helias** (Pall.) Neue Nord. Beytr. II. pag. 48.Nome vulgar: «*Pavão do Pará*».

vide Goeldi, Alb. de Av. Amaz. tab. 7 fig. 3.

Patria: Brazil e paezes visinhos do norte e oeste.

Museu Goeldi: 7 ♂♂, 7 ♀♀, 1 ♀ iuv., 3 indet., Rio Guamá (Ourém), Marajó (Cambú), Mexiana, Monte Alegre, Jardim zoologico.

Parte superior do corpo preta, listrada regularmente de amarellado: pescoço pardo, listrado finamente de preto; alto

e lados da cabeça pretos; sobrançelha e estria em baixo das faces brancas; uma outra estria enegrecida prolonga-se nos lados do pescoço; garganta branca; peito pardo escuro, todas as pennas marginadas largamente de amarellado; flancos amarellados listrados de preto; resto do abdomen amarello esbranquiçado; nas remiges da mão acha-se uma fita cinnamomea; cauda estreitamente listrada de preto e branco, atravessada por 2 largas fitas pretas e pintada de cinnamomeo nas rectrices lateraes. Compr. das azas 21,5 cm, da cauda 16 cm, do bico 5,5 cm, do tarso 5,3 cm.

### Familia **Psophiidae:**

(*Jacamãs.*)

vide Goeldi, Aves do Brazil pag. 502—507.

Uma familia quasi exclusivamente amazonica é a das Psophiidae, não menos de seis das sete especies conhecidas achando-se na nossa região. Os jacamãs são entre os passaros domesticados mais apreciados por causa da sua belleza, embora a sua voz seja desagradavel e a carne quasi não se coma. Encontram-se os jacamins muitas vezes em bandos.

Um genero só.

#### Gen. **Psophia** L.

6 das 7 especies na Amazonia.

#### Chave analytica das especies amazonicás:

- Dorso alto amarellado . . . . . 1. *P. crepitans*.  
 Dorso alto ochraceo avermelhado . . . . . (2.) *P. napensis*.  
 Dorso alto preto:  
 Remiges do braço brancas . . . . . 3. *P. leucoptera*.  
 Remiges do braço côr de ocre . . . . . (4.) *P. ochroptera*.  
 Dorso alto pardo escuro:  
 Tarso escuro . . . . . 5. *P. obscura*.  
 Tarso verde claro . . . . . (6.) *P. viridis*.

1. **Psophia crepitans** L. Syst. Nat. I. pag. 263 (1766).

Nome vulgar: «*Jacamã de costas cinzentas*».

vide Goeldi, Alb. de Av. Amaz. tab. 22 fig. 9 (erroneamente *P. leucoptera*).

Patria: Amazonia, Guyana.

Museu Goeldi: 1 ♀.

Preto, peito anterior com lustro purpureo; pennas da cabeça e do pescoço curtas, erectas, avelludadas; dorso alto pardo amarellado; remiges do braco cinzentas. Compr. das azas 27,5 cm, da cauda 12 cm, do bico 3,7 cm, do tarso 13 cm.

(2.) **Psophia napensis** Scl. et Salv. Nomencl. Av. Neotrop. pag. 141, 162.

Nome vulgar:

Patria: Ecuador, Alto Amazonas.

Distingue-se da especie precedente pelo colorido do dorso alto ochraceo avermelhado e pela côr do pescoço e do peito quasi sem brilho metallico. Comprimento das azas 28,5 cm, da cauda 11,2 cm, do bico 3,9 cm, do tarso 11,4 cm.

3. **Psophia leucoptera** Spix. Av. Bras. II. pag. 67.

Nome vulgar: «*Jacamí de costas brancas*».

vide Goeldi, Alb. de Av. Amaz. tab. 22 fig. 8.

Patria: Alto Amazonas.

Museu Goeldi: 3 ♀♀, Jardim zoologico.

Preto, dorso lavado de pardo; coberteiras das azas e peito anterior com lustro metallico verde azulado; remiges do braço e parte das coberteiras da aza superiores brancas; pennas da cabeça avelludadas. Compr. das azas 26,5 cm, da cauda 11,5 cm, do bico 4 cm, do tarso 13,3 cm.

(4.) **Psophia ochroptera** Pelz. Sitz. k. Akad. Wien XXIV. pag. 371.

Nome vulgar: «*Jacamí*».

Patria: Amazonia (Rio Negro).

Assemelha-se da especie precedente mas tem as remiges do braço e parte interior das coberteiras da aza superiores côr de ocre clara. Compr. das azas 27 cm, da cauda 11 cm, do bico 3,9 cm, do tarso 15 cm.

5. **Psophia obscura** Pelz. Sitz. k. Akad. Wien XXIV. pag. 373.

Nome vulgar: «*Jacamí de costas escuras*» »*Jacami-úna*» «*Jacamí-preto*».

vide Goeldi, Alb. de Av. Amaz. tab. 22 fig. 7.

Patria: Amazonia.



Museu Goeldi: 6 ♂♂, 7 ♀♀, 2 indet., Rio Acará, Jardim zoologico.

Preto; dorso alto, coberteiras das azas superiores e remiges do braço pardos escuros com brilho esverdeado; cabeça avelludada. Compr. das azas 27,5 cm, da cauda 11 cm, do bico 3,5 cm, do tarso 15 cm.

(6.) **Psophia viridis** Spix. Av. Bras. II. pag. 66.

Nome vulgar: «*Jacani*».

Patria: Amazonia (Rio Madeira).

Assemelha-se da especie precedente, mas tem o dorso mais claro, esverdeado e o tarso verde acinzentado claro.

#### (Ordem XVII.) Stereornithiformes

grupo de passaros fosseis, só achado ate agora no mioceno da Patagonia.

### Ordem XVIII. Ardeiformes.

4 das 6 familias representadas na Amazonia.

#### Chave analytica das familias:

- |                                                                        |                     |
|------------------------------------------------------------------------|---------------------|
| Bico curvo, cabeça coberta de pennas pela maior parte .                | <i>Ibididae.</i>    |
| Bico muito elargido na extremidade . . . . .                           | <i>Plataleidae.</i> |
| Bico direito, ou quando curvo (só no passarão) cabeça pelada . . . . . |                     |
| Dedo posterior articulado mais alto que os anteriores                  | <i>Ciconiidae.</i>  |
| Dedo posterior não mais alto que os anteriores . .                     | <i>Ardeidae.</i>    |

#### Familia **Ibididae.**

(*Curicáias, Coró-corós, Guaras.*)

vide Goeldi, Aves do Brazil pag. 534—538.

A familia das Ibididae, a primeira da ordem Ardeiformes que contém tantas formas vistosas pelo tamanho, a singularidade do aspecto, ou a belleza da plumagem, pertencem tres dos nossos passaros mais bonitos e mais conhecidos, representantes de tres generos diversos. Semelhantes pela forma do corpo, do bico etc. assim como pelo tamanho, elles differem a primeira vista pelo colorido: amarello cinzento n'um, quasi preto n'um outro e encarnado ardente no terceiro. Uma quarta especie menos conhecida

acha-se na região central da Amazonia, uma quinta foi encontrada uma vez no Rio Negro. Misturados com outros ardeiformes e charadriiformes os guarás, coró-corós e curicacas formam estes enormes bandos de passaros, que se encontram nos campos da Amazonia e nas beiras dos nossos rios. Animas aquaticos servem lhes de alimentação.

5 dos 22 generos da familia conhecidos da Amazonia.

### Chave analytica dos generos:

Lado anterior do tarso reticulado:

Parte superior do corpo cinzento esverdeado . Gen. *Theristicus*.

Parte superior do corpo preto esverdeado:

Fronte com pennas . . . . . » *Harpiprion*.

Fronte sem pennas . . . . . » *Phimosus*.

Lado anterior do tarso scutellado:

Cauda sobresahindo os pés . . . . . » *Cercibis*.

Cauda não sobresahindo os pés . . . . . » *Eudocimus*.

### Gen. *Theristicus* Wagl.

1 das 2 especies na Amazonia.

1. ***Theristicus caudatus*** (Bodd.). Tabl. Pl. Enl. pag. 57.

Nome vulgãr: «*Curicaca*».

vide Goeldi, Alb. de Av. Amaz. tab. 6 fig. 5.

Patria: Amazonia, Guyana.

Museu Goeldi: 4 ♂♂, 1 ♂ iuv., 3 ♀♀, 1 ♀ iuv., 2 indet., Marajó (Magoary). Mexiana, Jardim zoologico.

Parte superior do corpo cinzenta com brilho esverdeado; remiges da mão e cauda pretas; parte das coberteiras das azas superiores e das remiges da mão esbranquiçadas; cabeça e pescoço amarelos, as pontas das pennas pardas escuras; peito cinzento esverdeado; resto do abdomen preto Compr. das azas 39 cm, da cauda 21 cm, do bico 15 cm, do tarso 8 cm.

### Gen. *Harpiprion* Wagl.

Só uma especie.

1. ***Harpiprion cayennensis*** (Gm.). Syst. Nat. I. pag. 652.

Nome vulgãr: «*Coró-coró*».

Patria: Brazil e paezes vizinhos do norte.

Museu Goeldi: 2 ♂♂, 4 ♀♀, 1 ♀ iuv., Mexiana, Rio Tapajoz (Goyana), Rio Purús (Bom Lugar).

Parte superior do corpo preto com brilho metallico esverdeado; parte inferior da mesma côr mas menos brilhante. Compr. das azas 32 cm, da cauda 15 cm. do bico 13 cm. do tarso 6 cm.

### Gen. **Phimosus** Wagl.

Só uma especie.

(1.) **Phimosus infuscatus** (Licht.). Verz. Doubl. Berl. Mus. (1823) pag. 75.

Nome vulgar: «*Coró-coró*».

vide Goeldi, Alb. de Av. Amaz. tab. 6 fig. 8.

Patria: Columbia até o Sul da Argentina.

Preto com brilho verde; fronte e parte anterior da cabeça despennada e côr de rosa (no passaro vivo). Compr. das azas 29,4 cm; da cauda 12,5 cm, do bico 13,3 cm, do tarso 6,8 cm.

### Gen. **Cercibis** Wagl.

Só uma especie.

(1.) **Cercibis oxycerca** (Spix).

Nome vulgar:

Patria: Amazonia, Guyana.

Preto esverdeado, parte superior do corpo com lustro metallico; fronte, vertice e estria nas faces esbranquiçados. Compr. das azas 41,5 cm, da cauda 28,5 cm, do bico 17 cm, do tarso 7 cm.

### Gen. **Eudocimus** Wagl.

2 especies, todas as 2 mencionadas da Amazonia.

#### Chave analytica des especies:

Plumagem branca . . . . . (1.) *E. albus*.  
Plumagem eucarnada . . . . . 2. *E. ruber*.

(1.) **Eudocimus albus** (L.). Syst. Nat. I. pag. 242 (1766).

Nome vulgar:

Patria: Paezes meridionaes da America do Norte ate paezes septentrionaes da America do Sul.

Branco, pontas das remiges da mão pretas., cabeça com crista pequena. Compr. das azas 31,5 cm, da cauda 11 cm, do bico 15,5 cm, do tarso 11 cm. ♀ um ponco menor.

2. **Eudocimus ruber** (L.). Syst. Nat. I. pag. 241 (1766).

Nome vulgar: «Guara».

vide Goeldi. Alb. de Av. Amaz. tab. 6 fig. 6 e tab. 10.

Patria: Amazonia e paezes do norte ate a parte meridional dos Estados Unidos (da America do Norte).

Museu Goeldi: 12 ♂♂, 14 ♀♀, 1 ♀ iuv., 2 indet. Pará, Marajó (Magoary, Pacoval), Mexiana, Amapá, Jardim zoologico.

Encarnado ardente; pontas das remiges da mão exteriores pretas. O passaro novo é mais ou menos branco pintado de pardo. Compr. das azas 25 cm, da cauda 8 cm, do bico 12,5 cm, do tarso 8 cm.

## Familia Plataleidae:

(Colhereiras.)

vide Goeldi, Aves do Brazil pag. 531—534.

Entre as multidões de passaros grandes, cobrindo em bandos as boccas dos rios e os campos inundados a colhereira destaca-se não só pela belleza da sua plumagem côr de rosa delicada, mas tambem pela forma exquisita do seu bico dilatado na extremidade, formando uma especie de colher. Serve-lhe esto aparelho singular de maneira efficaz para achar no tijuco as materias animaes de que elle se alimenta. A carne da colhereira é comestivel, assim como a do guará e de varios outros ardeiformes.

Um dos tres generos acha-se na Amazonia.

### Gen. Ajaja Reich.

Só uma especie.

1. **Ajaja ajaja** (L.). Syst. Nat. I. pag. 359 (1766).

Nome vulgar: «Colhereira».

vide Goeldi, Alb. de Av. Amaz. tab. 6 fig. 7.

Patria: America do Sul e paezes meridionaes da America do Norte.

Museu Goeldi: 2 ♂♂, 3 ♀♀, 2 indet.; Salvaterra, Marajó (Pindobal, Pacoval), Jardim zoologico.

Plumagem no tempo da incubação: Parte superior do corpo e pescoço brancos; dorso inferior e azas côr de rosa; Coberteiras da cauda superiores e coberteiras das azas superiores menores encarnado purpureo vivo; cauda côr de ocre; parte inferior côr de rosa; coberteiras da cauda inferiores encarnadas purpureas. Em outros tempos o passarão tem o colorido mais pallido; a côr encarnada purpurea nas coberteiras das azas e da cauda desaparece. Compr. das azas 35,5 cm, da cauda 9,5 cm, do bico 16 cm, do tarso 11 cm.

### Familia **Ciconiidae:**

(*Jabirús, Tuyuyús, Passarões.*)

vide Goeldi, Aves do Brazil pag. 538—548.

As tres especies de ciconiidae, habitantes da Amazonia, são os gigantes da avifauna indigena, assim como do numero dos maiores passaros existentes no mundo, á parte os avestruzes e emas. Tambem as Ciconiidae são passaros sociaes, encontrando-se quasi sempre um numero de tuyuyús, jabirús ou passarões entre os bandos de aves aquaticas já mencionados. Na maneira de vida quasi não differem das Ardeidae sendo talvez um pouco menos exclusivamente restrictos a uma dieta de peixes.

2 dos 16 generos na Amazonia.

#### Chave analytica dos generos:

Bico curvo . . . . . Gen. *Tantalus*.

Bico direito:

Coberteiras da cauda inferiores com cannos duros

e do mesmo comprimento que as rectrices . . » *Euxenura*.

Coberteiras da cauda inferiores ordinarias . . . » *Jabiru*.

#### Gen. **Tantalus** L.

Uma especie só.

1. **Tantalus loculator** L. Syst. Nat. I. pag. 240 (1766).

Nome vulgar: «Passarão».

vide Goeldi, Alb. de Av. Amaz. tab. 6 fig. 2.

Patria: America do Sul e paezes meridionaes da America do Norte.

Museu Goeldi: 4 ♀♀; Marajó (Pacoval), Jardim zoologico. Branco, remiges e cauda pretas, pelle nua da cabeça e do pescoço cinzenta enegrecida. Compr. das azas 51 cm, da cauda 16 cm, do bico 24,5 cm, do tarso 21,5 cm.

### Gen. **Euxenura** Ridgw.

Uma especie só.

1. **Euxenura maguari** (Gm.). Syst. Nat. I. pag. 623.

Nome vulgar: «*Jabirú*».

vide Goeldi, Alb. de Av. Amaz. tab. 6 fig. 3.

Patria: America do Sul.

Museu Goeldi: 2 ♂♂, 3 ♀♀, 2 indet.; Marajó (Livramento, Teso de Acará), Mexiana, Jardim zoologico.

Branco; remiges e cauda pretas, pernas encarnadas. Compr. das azas 56 cm, da cauda 23 cm, do bico 21 cm, do tarso 25 cm.

### Gen. **Jabiru** Hellm.

Uma especie só.

1. **Jabiru americanus** (L.). Syst. Nat. I. pag. 232 (1766).

Nome vulgar: «*Tuyuyú*».

vide Goeldi, Alb. de Av. Amaz. tab. 6 fig. 1.

Patria: America do Sul e paezes meridionaes da America do Norte.

Museu Goeldi: 4 indet.; Jardim zoologico (provenientes de Marajó).

Branco; pelle nua da garganta encarnada (em parte); pelle nua da cabeça preta acinzentada. Compr. das azas 62 cm, da cauda 20 cm, do bico 32 cm, do tarso 31 cm.

## Familia **Ardeidae**:

(*Maguarýs, Garças, Taquirys, Socos, Arapapas etc.*)

vide Goeldi, Aves do Brazil pag. 512—531.

Os maguarýs, garças, socós, taquirys, arapapas etc., tão diferentes pela côr da plumagem, manifestam-se porem como membros da mesma familia pela conformação das pernas (á uma excepção) do bico, assim como pela maneira de vida muito uniforme. São passares das lagoas, igapós e beiras, dependentes da existencia de agua, na qual apanham

a comida consistente quasi exclusivamente de peixes. Facilitam-lhes a pescaria as pernas compridas como tambem o bico comprido, forte e apontado. Vôam bem, andando em bandos, arrançados em forma de gancho. Algumas das especies menores entretanto gostam da vida solitaria, escondidas no cerrado das plantas aquaticas. O tamanho varia muito, da estatura pygmeiforme do soco-y vermelho até aparições tão eminentes como o maguáry. Muitas especies são notaveis pelas pennas decorativas, alongadas na cabeça, no pescoço, no peito e nas costas. As «aigrettes» da garça pequena, muito procuradas, como ornamento das senhoras foram a causa de este passaro gracioso achar-se quasi extinto em algumas partes da America do Sul.

A carne de algumas Ardeidae se come.

As especies sociaes formam ninhaes no tempo da incubação.

14 das 37 generos ate agora conhecidos da Amazonia.

#### Chave analytica dos generos:

Doze rectrices:

Parte não pennada da perna do mesmo comprimento que dedo interior com unha ou mais comprido:

Tomias do bico serradas distinctamente . . Gen. *Ardea*.

Tomias do bico não serradas:

Sem crista . . . . . » *Herodias*.

Com crista de pennas alongadas:

Plumagem azul escuro . . . . . » *Florida*.

Plumagem branca . . . . . » *Leucophoyx*.

Plumagem azul e branca . . . . . » *Hydranassa*.

Parte não pennada da perna mais curta que dedo interior com unha:

Comprimento do bico igual ao do tarso com o dedo medio . . . . . » *Agamia*.

Comprimento do bico menor que tarso e dedo medio:

Bico não serrado:

Bico estreito, ordinario:

Comprimento do tarso igual ao do dedo medio com unha . . . . . » *Nycticorax*.

Comprimento do tarso maior que dedo	
medio com unha . . . . .	Gen. <i>Nyctanassa</i> .
Bico muito largo . . . . .	» <i>Cancroma</i> .
Bico serrado na ponta:	
Garganta pennada:	
Tarso mais comprido que culmen . . . . .	» <i>Pilerodius</i> .
Tarso mais curto que culmen . . . . .	» <i>Butorides</i> .
Lados da garganta nus . . . . .	» <i>Tigrisoma</i> .
Dez rectrices:	
Sem mancha nua atraz do olho . . . . .	» <i>Ardetta</i> .
Com mancha nua atraz do olho . . . . .	» <i>Zebrilus</i> .

### Gen. *Ardea* L.

1 das 11 especies ainda existentes na Amazonia.

1. ***Ardea cocoi*** L. Syst. Nat. I. pag. 237 (1766).

Nome vulgar: «*Maguary*».

vide Goeldi, Alb. de Av. Amaz. tab. 5 fig. 1.

Patria: America do Sul.

4 ♂♂, 4 ♀♀, 7 indet.; Marajó (Pacoval, Pacovalinho), Jardim zoologico.

Parte superior do corpo cinzento schistaceo; cabeça e crista, estria no medio da garganta, medio do peito e da barriga e remiges pretos; resto do abdomen branco. Compr. das azas 48 cm, da cauda 18,5 cm, do bico 16 cm, do tarso 18,5 cm.

### Gen. *Herodias* Boie

1 das 3 especies na Amazonia.

1. ***Herodias egretta*** (Wils.). Am. Orn. VII. pag. 106.

Nome vulgar: «*Garça real*» «*Garça grande*».

vide Goeldi, Alb. de Av. Amaz. tab. 5 fig. 2.

Patria: America.

Museu Goeldi: 3 ♂♂, 2 ♀♀, 2 indet.; Mexiana, Rio Jamauchim, Jardim zoologico.

Branco; bico amarello. Compr. das azas 40,5 cm, da cauda 16 cm, do bico 11 cm, do tarso 15 cm. ♀ um pouco menor.



Gen. **Florida** Baird

Só uma especie.

1. **Florida caerulea** (L.). Syst. Nat. I. pag. 238 (1766).Nome vulgar: «*Garça morena*» «*Garça azul*».

vide Goeldi, Alb. de Av. Amaz. tab. 5 fig. 4.

Patria: Paezes centraes da America.

Museu Goeldi: 5 ♂♂, 5 ♀♀, 1 ♂ iuv., 3 iuv., 3 indet.;  
Estrada de Ferro de Bragança, Marajó (Pacoval, Livramento),  
Mexiana, Jardim zoologico.

Azul schistaceo; no tempo da incubação purpureo escuro  
na cabeça e no pescoço. O novo é branco. Compr. das azas  
28,5 cm, da cauda 10,3 cm, do bico 8 cm, do tarso 10 cm.

Gen. **Leucophoyx** Sharpe

So uma especie.

1. **Leucophoyx candidissima** (Gm.). Syst. Nat. I. pag. 633.Nome vulgar: «*Garça pequeno*».

vide Goeldi, Alb. de Av. Amaz. tab. 5 fig. 3.

Patria: America á excepção das regiões arctica e  
antarctica.

Museu Goeldi: 3 ♂♂, 6 ♀♀, 5 indet.; Marajó (Magoary),  
Jardim zoologico.

Branco, bico preto. Compr. das azas 25 cm, da cauda  
8,3 cm, do bico 8,5 cm, do tarso 10 cm.

Gen. **Hydranassa** Baird

1 das 2 especies na Amazonia.

1. **Hydranassa tricolor** (Müll.). Syst. Nat. Suppl. pag. 111.Nome vulgar: *Garça*?

Patria: Brazil, Guyana, Venezuela.

Museu Goeldi: 1 ♀; Capanema (E. F. B.).

Parte superior do corpo azul schistacea com lustro  
purpureo; dorso inferior branco; cabeça preta com lustro  
purpureo; algumas pennas da crista brancas; garganta  
branca, lavada e pintada de vermelho; abdomen branco.

Gen. **Agamia** Reich.

Só uma especie.

1. **Agamia agami** (Gm.). Syst. Nat. I. pag. 629.Nome vulgar: «*Garça da Guyana*».

vide Goeldi, Alb. de Av. Amaz. tab. 5 fig. 5.

Patria: Paezes centraes da America.

Museu Goeldi: 5 ♂♂, 1 ♂ iuv., 2 ♀♀; Pará, Marajó (Dunas), Monte Alegre, Rio Tapajoz (Itaituba), Rio Purús (Bom Lugar).

Parte superior do corpo preta com lustro esverdeado; alto da cabeça e nuca pretos azulados, pennas do occiput azues claras; parte inferior vermelho castaneo vivo; parte superior da garganta raiada de branco, parte inferior azul clara. Compr. das azas 27 cm, da cauda 10,5 cm, do bico 14,5 cm, do tarso 9,5 cm.

Gen. **Nycticorax** Rafin.

1 das 8 especies na Amazonia.

1. **Nycticorax nycticorax naevius** (Bodd.). Tabl.Pl.Enl.pag.56.Nome vulgar: «*Taquiry*» «*Tayazú*».

vide Goeldi, Alb. de Av. Amaz. tab. 4 fig. 2, 2a (N. tayazu-guira).

10 ♂♂, 2 ♂♂ iuv., 8 ♀♀, 2 iuv., 5 indet.; Pará, Marajó (Pacoval, Livramento, Arary), Mexiana.

Dorso preto esverdeado; dorso inferior, cauda e azas pardos claros; pescoço e peito ainda mais claro; alto da cabeça preto com algumas pennas alongadas no occiput; parte inferior branca. O passaro novo e schistaceo pintado de amarellado. Compr. das azas 34 cm, da cauda 13,5 cm, do bico 7,8 cm, do tarso 7,5 cm.

Gen. **Nyctanassa** Reich.

1 das 2 especies na Amazonia.

1. **Nyctanassa violacea** (L.). Syst. Nat. I. pag. 238 (1766).Nome vulgar: «*Matirão*».

vide Goeldi, Alb. de Av. Amaz. tab. 4 fig. 3.

Patria: Maior parte da America tropical e temperada.

Museu Goeldi: 8 ♂♂, 1 ♂ iuv., 4 ♀♀; Marajó (Pacoval, Livramento, Magoary), Maranhão.

Parte superior do corpo cinzenta schistacea, raiada de enegrecido; cabeça preta; fronte, vertice e estria nas faces brancos; parte inferior cinzenta clara. Compr. das azas 30 cm, da cauda 11 cm, do bico 8 cm, do tarso 10 cm.

### Gen. **Cancroma** L.

1 das 2 especies do genero na Amazonia.

#### 1. **Cancroma cochlearia** L. Syst. Nat. I. pag. 233 (1766).

Nome vulgar: «*Arapápa*».

vide Goeldi, Alb. de Av. Amaz. tab. 4 fig. 1, 1a.

Patria: Brazil e paezes visinhos do norte.

Museu Goeldi: 3 ♂♂, 1 ♂ iuv., + ♀♀, 2 indet.; Pará, Marajó (Dunas), Mexiana, Rio Tocantins (Cameté), Rio Purús (Bom Lugar), Jardim zoologico.

Parte superior do corpo schistaceo claro; mancha na nuca parda avermelhada; cabeça preta, fronte branca garganta e peito esbranquiçados; flancos pretos; medio do peito e da barriga vermelhos. O novo differe dos adultos principalmente pela côr cinnamomea clara da parte superior do corpo. Compr. das azas 28 cm, da cauda 11 cm, do bico 7 cm, do tarso 7,5 cm.

### Gen. **Pilerodius** Bp.

Uma especie só.

#### 1. **Pilerodius pileatus** (Bodd.). Tabl. Pl. Enl. pag. 54.

Nome vulgar: «*Garça de cabeça preta*» «*Garça morena*».

vide Goeldi, Alb. de Av. Amaz. tab. 5 fig. 9.

Patria: Brazil, Guyana.

Museu Goeldi: 3 ♂♂, 2 ♀♀; Mexiana, Monte Alegre, Jardim zoologico.

Branco; alto da cabeça preto purpureo. Compr. das azas 27,5 cm, da cauda 10,3 cm, do bico 8 cm, do tarso 9,5 cm.

### Gen. **Butorides** Blyth

1 das 15 especies ainda existentes na Amazonia.

#### 1. **Butorides striata** (L.). Syst. Nat. I. pag. 238 (1766).

Nome vulgar: «*Soco-y*» «*Soco-mirim*».

Patria: America do Sul.

Museu Goeldi: 7 ♂♂, 1 ♂ iuv., 6 ♀♀, 1 iuv., 6 indet.; Ilha das Onças, Estrada de Ferro de Bragança, Rio Guamá (Ourém), Rio Capim (Resacca), Rio Mojú, Marajó (Rio Ararý, Pacoval), Cunany, Monte Alegre, Maranhão.

Parte superior do corpo verde metallico, parte das pennas marginadas de amarello; cabeça preta esverdeada; nuca cinzenta azulada; garganta branca, pintada de vermelho; abdomen cinzento azulado claro. Compr. das azas 17 cm, da cauda 6 cm, do bico 6 cm, do tarso 5 cm.

### Gen. **Tigrisoma** Swains.

1 das 6 especies do genero na Amazonia.

#### 1. **Tigrisoma lineatum** (Bodd.). Tabl. Pl. Enl. pag. 52.

Nome vulgar: «*Soco-boi*».

vide Goeldi, Alb. de Av. Amaz. tab. 4 fig. 4, 4a.

Patria: Amazonia e paezes vizinhos do norte.

Museu Goeldi: 4 ♂♂, 1 ♂ iuv., 2 indet.; Pará, Ilha das Onças, Marajó (Magoarý, Boa Vista), Monte Alegre, Maranhão, Jardim zoologico.

Parte superior do corpo preta, finamente listrada de amarello; pescoço preto listrado de vermelho; cabeça ferruginea; parte inferior cinzenta azulada listrada de amarello no peito, de preto e branco nos flancos. O novo é preto pintado de amarello avermelhado. Compr. das azas 27 cm, da cauda 10 cm, do bico 10,5 cm, do tarso 10 cm.

### Gen. **Ardetta** Gray

1 das 10 especies do genero na Amazonia.

#### 1. **Ardetta erythromelas** (Vieill.). Nouv. Dict. d'Hist. Nat. XIV. pag. 422.

Nome vulgar: «*Soco-y vermelho*».

vide Goeldi, Alb. de Av. Amaz. tab. 5 fig. 7.

Patria: America do Brazil ate Panama.

Museu Goeldi: 4 ♂♂, 2 ♀♀, 1 indet., Pará, Marajó (Rio Ararý), Monte Alegre, Cussarý.

Parte superior do corpo vermelho ferrugineo; cabeça e cauda pretas; dorso inferior cinzento; parte inferior do

corpo branca pintada de algumas estrias pretas na garganta, no peito e nos flancos. Compr. das azas 11 cm, da cauda 4 cm, do bico 4,5 cm, do tarso 4 cm.

### Gen. **Zebrilus** Bp.

So uma especie.

1. **Zebrilus pumilus** (Bodd.). Tabl. Pl. Enl. pag. 54.

Nome vulgar: «*Soco-y*».

vide Goeldi, Alb. de Av. Amaz. tab. 5 fig. 8.

Patria: Brazil, Guyana.

Museu Goeldi: 2 ♂♂, 4 ♀♀, 1 indet.; Pará, Rio Tocantins (Arumatheua), Cussarý, Rio Jamundá (Faro).

♂: parte superior do corpo preta listrada finamente de vermelho; alto da cabeça e cauda pretas; fronte, lados da cabeça e do pescoço ferrugineos; parte inferior ferrugineo claro, pintado de preto no peito e nos flancos.

♀: parte superior do corpo preta, listrada finamente de amarello; parte inferior amarellada pintada de preto. Compr. das azas 14 cm, da cauda 5,5 cm, do bico 4,2 cm, do tarso 4 cm.

## Ordem XIX. **Palamedeiformes.**

Uma familia.

### Familia **Palamedeidae:**

(*Unicornes, Anhumas.*)

vide Goeldi, Aves do Brazil pag. 548—552.

A pequena familia exclusivamente sulamericana das Palamedeidae é representada na Amazonia por uma especie, a anhuma, tambem chamada unicornes, bem conhecida nas regiões campestres do Brazil por seu grito alto, agudo, repetido muitas vezes sem interrupção e pelo appendice singular em forma de tubo membranaceo que tem em cima da cabeça.

1 dos 2 generos na Amazonia.

Gen. **Palamedea** L.

1 especie só.

1. **Palamedea cornuta** L. Syst. Nat. I. pag. 232 (1766).Nome vulgar: «*Unicorne*» «*Anhuma*».

vide Goeldi, Alb. de Av. Amaz. tab. 24 fig. 3.

Patria: Amazonia e paezes visinhos do norte.

Museu Goeldi: 3 ♂♂, 1 ♂ iuv., 4 ♀♀; Rio Maracanã (Livramento, E. F. B.), Peixe-Boi (E. F. B.), Jardim zoologico.

Parte superior do corpo preta, pennas da cabeça pintadas de branco, as do pescoço de cinzento; peito preto; barriga e coberteiras das azas superiores menores brancas. Compr. das azas 58 cm, da cauda 28,5 cm, do bico 3,6 cm, do tarso 11,5 cm.

Ordem XX. **Phoenicopteriformes.**

Uma familia.

Familia **Phoenicopteridae:**

(Ganso do norte, Gansos côr de rosa, Maranhões.)

vide Goeldi, Aves do Brazil pag. 554—558.

Encontra-se no norte da Amazonia não muito frequente o «ganso do norte» ou «maranhão», membro da familia Phoenicopteridae que contém talvez as aparições mais extraordinarias da avifauna do globo. O comprimento enorme das pernas e do pescoço assim como a conformação singular do bico grosso, abobado, fazem que o passaro não póde ser confundido com outro membro da classe. Vive perto da agua, procurando a alimentação no tijuco do fundo.

1 dos 3 generos ainda existentes na Amazonia.

Gen. **Phoenicopus** L.

1 das 3 especies ainda existentes na Amazonia.

1. **Phoenicopus ruber** L. Syst. Nat. ed. 10, gen. 72 spec. 1 (1758).Nome vulgar: «*Ganso do Norte*» «*Ganso côr de rosa*» «*Maranhão*».

vide Goeldi, Alb. de Av. Amaz. tab. 6 fig. 4.

Patria: America tropical e subtropical.

Museu Goeldi: 1 ♀, 3 indet.; J. de Cavianna, Macapá.

Colorido geral côr de rosa; remiges pretas; pennas das hombras encarnado vivo. Compr. das azas 40 cm, da cauda 15,5 cm, do bico 13,5 cm, do tarso 36 cm.

## Ordem XXI. **Anseriformes.**

Uma familia só.

### Familia **Anatidae:**

(*Patos, Marrecas, Marrecões etc.*)

vide Goeldi, Aves do Brazil pag. 564—584.

Se não pela variedade de especies ao menos pela multidão de individuos os patos, marrecas, marrecões, pertencentes á familia das Anatidae, occupam um lugar predominante entre a avifauna aquatica da Amazonia, vivendo especialmente perto dos lagos, boccas largas de rios, igapós e campos inundados. Todos os patos, marrecas etc. são passaros prudentes e desconfiados, não faceis a caçar em regioões habitadas, onde porem são zelosamente perseguidos por causa da carne extremamente saborosa. Vôadores e nadadores de igual perfeição, dotados de sentidos agudos, elles percebem a chegada do homem a grande distancia e vão logo esconder-se nos recantos inaccessiveis das lagôas e dos igapós. Têm entretanto o costume de sempre voltar aos mesmos lugares para dormir, sendo estes para as especies maiores certos arvores altos do mato, onde é possivel de apanhal-os, tomando as cautelas necessarias. O bico largo, guarnecido de lamellas forma um caracter inconfundivel da familia.

7 dos 70 generos ainda existentes representados na Amazonia.

### **Chave analytica dos generos:**

Dedo posterior sem margens membranaceas:

Freio sem pennas . . . . . Gen. *Cairina*.

Freio com pennas . . . . . » *Sarcidiornis*.

Dedo posterior com margem membranacea estreita:

Parte inferior do tarso reticulada na frente . . . » *Dendrocygna*.

Parte inferior do tarso scutellada na frente:

Barbas exteriores das remiges do braço interiores castaneas . . . . . Gen. *Alopochen*.

Barbas exteriores das remiges do braço interiores não castaneas:

Rectrices medias não ponteagudas . . . » *Nettion*.

Rectrices medias alongadas e ponteagudas » *Pocilonetta*.

Dedo posterior com margem membranacea larga » *Nomonyx*.

### Gen. **Cairina** Flem.

1 especie so.

1. **Cairina moschata** (L.). Syst. Nat. I. pag. 199 (1766).

Nome vulgar: «*Pato bravo*» «*Pato do mato*».

vide Goeldi, Alb. de Av. Amaz. tab. 8 fig. 1a, 1b.

Patria: America tropical.

Museu Goeldi: 6 ♂♂, 5 ♀♀, 1 indet.; Marajó (Cabo de Magoary), Cunani, Jardim zoologico.

Cabeça e parte inferior do corpo pardo enegrecido; parte superior do corpo preta com lustro esverdeado e purpureo; coberteiras das azas superiores brancas. Compr. das azas 37,5 cm, da cauda 19 cm, do bico 6,5 cm, do tarso 6 cm. A ♀ é muito menor.

### Gen. **Sarcidiornis** Eyt.

1 das 2 especies ainda existentes na Amazonia.

1. **Sarcidiornis sylvicola** Ihering. As Aves do Brazil pag. 72.

Nome vulgar: «*Pato do Cayenne*» «*Pato castelhano*».

vide Goeldi, Alb. de Av. Amaz. tab. 8 fig. 2a, 2b.

Patria: Brazil, Argentina.

Museu Goeldi: 3 ♂♂, 3 ♀♀, 1 iuv., 1 indet.; Jardim zoologico.

Cabeça e pescoço brancos pintados de preto; parte superior do corpo preta com lustro esverdeado e purpureo; parte inferior branca; cauda parda escura. Compr. das azas 39 cm, da cauda 15,5 cm, do bico 6 cm, do tarso 6,5 cm. ♀ muito menor.



Gen. **Dendrocycna** Swains.

3 das 9 especies ainda existentes na Amazonia.

**Chave analytica das especies amazonicas:**

Coberteiras das azas superiores menores castaneas escuras:

Parte anterior da cabeça e da garganta branca . 1. *D. viduata*.Parte anterior da cabeça e da garganta parda . 2. *D. bicolor*.

Coberteiras das azas superiores menores vermelhas

claras . . . . . 3. *D. discolor*.1. **Dendrocycna viduata** (L.). Syst. Nat. I. pag. 205 (1766).Nome vulgar: «*Marreca-apháy*».

vide Goeldi, Alb. de Av. Amaz. tab. 9 fig. 1.

Patria: America e Africa tropicaes.

Museu Goeldi: 5 ♂♂, 1 ♀; Jardim zoologico (provavelmente provenientes da Ilha de Marajó).

Parte anterior da cabeça e da garganta branca; occiput preto; nuca, parte inferior da garganta e coberteiras da aza superiores menores castaneas escuras; dorso alto amarellado, raiado de escuro; dorso inferior, cauda, remiges, medio do peito e da barriga pretos; coxas e flancos brancos listrados de preto. Compr. das azas 22 cm, da cauda 7 cm, do bico 5,2 cm, do tarso 5 cm.

2. **Dendrocycna bicolor** (Vieill.). Nouv. Dict. V. pag. 136.Nome vulgar: «*Marreca-peua*».

vide Goeldi, Alb. de Av. Amaz. tab. 8 fig. 4.

Patria: Paezes tropicaes de America e de Africa, India.

Museu Goeldi: 3 ♂♂, Marajó, Jardim zoologico.

Cabeça e parte inferior do corpo a excepção da garganta esbranquiçada pardas cinnamomeas; no pescoço uma estria preta; dorso alto preto, as pontas das pennas largamente marginadas de ferrugineo; dorso inferior e cauda pretos; parte das coberteiras da cauda superiores e todas as coberteiras da cauda inferiores amarelladas; flancos amarellados pintados de escuro; azas pretas; coberteiras da aza superiores menores castaneas escuras. Compr. das azas 22 cm, da cauda 5,5 cm, do bico 4,5 cm, do tarso 6 cm.

3. **Dendrocycna discolor** Scl. et Salv. Nomencl. Av. Neotrop. pag. 129, 161.

Nome vulgar: «*Marreca cabocla*» «*Marreca grande de Marajó*». vide Goeldi, Alb. de Av. Amaz. tab. 9 fig. 2.

Patria: America tropical.

Museu Goeldi: 14 ♂♂, 1 ♂ iuv., 14 ♀♀, 3 ♀♀ iuv., 6 indet.; Marajó (Magoary, Pacoval), Jardim zoologico.

Cabeça anterior e dorso alto pardos castaneos; garganta, pescoço, e peito pardos acinzentados, lavados parcialmente de castaneo; uma estria preta na nuca; dorso inferior, barriga e remiges pretos; coberteiras da cauda inferiores pretas pintadas de branco; coberteiras da aza superiores maiores cinzentas claras, menores vermelhas claras. Compr. das azas 22 cm, da cauda 5,2 cm, do bico 5 cm, do tarso 5,8 cm.

#### Gen. **Alopochen** Stejn.

1 das 2 especies ainda existentes na Amazonia.

1. **Alopochen iubatus** (Spix). Av. Bras. II. pag. 84.

Nome vulgar: «*Marrecão*».

vide Goeldi, Alb. de Av. Amaz. tab. 8 fig. 3.

Patria: America do Sul tropical.

Museu Goeldi: 2 ♀♀, 1 indet. Jardim zoologico.

Cabeça, pescoço e peito cinzento esbranquiçado; dorso alto vermelho ficando pardo na parte posterior; dorso inferior, cauda e remiges pretos; parte inferior do corpo avermelhada, esbranquiçada no medio, ficando pardo enegrecido na parte posterior; coberteiras da cauda inferiores e espelho nas azas brancos. Compr. das azas 32 cm, do bico 3,8 cm, do tarso 6,5 cm.

#### Gen. **Nettion** Kaup

1 das 15 especies na Amazonia.

1. **Nettion brasiliense** (Gm.). Syst. Nat. I. 2. pag. 517.

Nome vulgar: «*Marreca ananahy*».

vide Goeldi, Alb. de Av. Amaz. tab. 9 fig. 3a, 3b.

Patria: America do Sul.

Museu Goeldi: 9 ♂♂, 3 ♀♀, 3 indet.; Pará, Marajó (Ararý, Pindobal), Jardim zoologico.

Dorso alto pardo; dorso inferior e coberteiras da aza superiores pretos com lustro azulado metallico; remiges da mão e cauda verdes metallicas; remiges do braço pardas claras, marginadas de branco; garganta e pescoço esbranquiçados; peito vermelho; resto do abdomen pardo claro; alto da cabeça e estria na nuca pardos enegrecidos. Compr. das azas 19,5 cm, da cauda 9 cm, do bico 4,7 cm, do tarso 3,2 cm.

### Gen. **Poecilonetta** Eyt.

1 das 3 especies na Amazonia.

1. **Poecilonetta bahamensis** (L.). Syst. Nat. I. pag. 199.

Nome vulgar: «*Marreca-toicinho*».

vide Goeldi, Alb. de Av. Amaz. tab. 9 fig. 4.

Patria: America meridional e central.

Museu Goeldi: 2 ♂♂, Jardim zoologico.

Parte superior do corpo preta, todas as pennas pintadas e marginadas de vermelho; cauda vermelha clara; parte inferior vermelha clara pintada de preto; faces e garganta brancas; azas verdes enegrecidas com espelho verde metallico. Compr. das azas 24 cm, da cauda 13 cm, do bico 5 cm, do tarso 3,8 cm. ♀ um pouco menor.

### Gen. **Nomonyx** Ridg.

1 especie so.

1. **Nomonyx dominicus** (L.). Syst. Nat. I. pag. 201 (1766).

Nome vulgar: «*Marrequinha*».

vide Goeldi, Alb. de Av. Amaz. tab. 8 fig. 5a, 5b.

Patria: Parte tropical da America do Sul e America central.

Museu Goeldi: 2 ♂♂, 1 ♀ iuv., Rio Acará.

♂: cabeça anterior, faces e mento pretos; medio do dorso inferior, cauda e remiges pardos enegrecidos; parte superior do corpo ferruginea, raiada de preto; espelho

branco nas azas; parte inferior do corpo amarello acinzentado claro; garganta ferruginea. Compr. das azas 15 cm, da cauda 10,5 cm, do bico 3,2 cm, do tarso 2,6 cm.

♀: muito mais pallida; cabeça pintada de preto; menor

(Ordem XXII.) Gastornithiformes

e

(Ordem XXIII.) Ichthyornithiformes.

Contêm exclusivamente passaros fosseis.

## Ordem XXIV. Pelecaniformes.

3 das 7 familias ainda existentes ate agora conhecidas da Amazonia.

### Chave analytica das familias:

- Bico subcylindrico com ponta curva em  
forma de gancho . . . . . Fam. *Phalacrocoracidae*.  
Bico subcylindrico com ponta direita, apon-  
tada . . . . . » *Plotidae*.  
Bico muito largo . . . . . » *Pelecanidae*.

### Familia **Phalacrocoracidae:**

(*Mergulhões.*)

vide Goeldi, Aves do Brazil pag. 592—594.

A unica especie de mergulhão amazonico que se acha geralmente bastante frequente ao longo do curso dos rios é tão conhecida que não precisa de ser caracterisada mais especialmente. Merece porem menção a faculdade d'este passaro de nadar de baixo da agua durante alguns minutos.

1 dos generos ainda existentes na Amazonia.

### Gen. **Phalacrocorax** Briss.

1 das 41 especies ainda existentes na Amazonia.

1. **Phalacrocorax vigua** (Vieill.). Nouv. Dict. d'Hist. Nat. VIII. pag. 90.

Nome vulgar: «*Mergulhão.*»

vide Goeldi, Alb. de Av. Amaz. tab. 1 fig. 2.

Patria: America meridional e central.

Museu Goeldi: 3 ♂♂, 1 ♀, 1 indet., Marajó (Pacoval), Jardim zoologico.

Dorso alto e parte das remiges do braço cinzentos escuros, pennas marginadas de preto; o resto preto. No tempo da incubação 2 pennachos pequenos na cabeça e algumas pennas brancas na sobrancelha e na nuca. Compr. das azas 29 cm, da cauda 18 cm, do bico 5,5 cm, do tarso 5,3 cm. ♀ um pouco menor.

### Familia **Plotidae:**

1 genero só.

O carará, ainda que representante d'uma outra familia, é o aliado mais perto do mergulhão na nossa região, assemelhando-se a este ultimo nos habitos de vida como na faculdade de mergulhar. Distingue-se pela cabeça e o pescoço muito finos e moveis, aos quaes deve o nome de «pescoço de cobra» em outras linguas, e pelo bico direito.

#### Gen. **Plotus** L.

1 das 4 especies ainda existentes na Amazonia.

1. **Plotus anhinga** L. Syst. Nat. I. pag. 218 (1766).

Nome vulgar: «Carará».

vide Goeldi, Alb. de Av. Amaz. tab. 1 fig. 1.

Patria: America central e meridional; região tropical da America do Norte.

Museu Goeldi: 1 ♂, 5 ♀♀, 2 indet.; Marajó (Dunas), Jardim zoologico.

♂: preto; remiges do braço, coberteiras da azas superiores e pennas da hombra largamente marginadas de cinzento ou inteiramente cinzentas; ponta da cauda branca. Compr. das azas 35 cm, da cauda 26 cm, do bico 9 cm, do tarso 4 cm.

♀: Semelhante mas cabeça, pescoço e peito cinzentos amarellados; um pouco menor.

### Familia **Pelecanidae:**

(*Pelecanos.*)

vide Goeldi, Aves do Brazil pag. 589 (nota).

D'esta familia que pela singularidade da apparição exterior póde ser quasi comparada ás Phoenicopteridae (das

quaes porem differe muito pela estatura baixa e grossa) só obtivemos um especimen de Itaituba. O pelecano, um dos maiores passaros existentes, é caracterizado por uma bolsa enorme, membranacea, em baixo do bico.

Um genero só.

### Gen. **Pelecanus** L.

I das 10 especies ainda existentes na Amazonia.

1. **Pelecanus fuscus** Gm. Syst. Nat. I. pt. II. pag. 570.

Nome vulgar: «*Pelecano pequeno*».

Patria: America central, Amazonia.

Museu Goeldi: 1 indet., Rio Tapajoz (Itaituba).

Cinzento, parte das pennas do lado superior do corpo marginadas de pardo enegrecido; parte da cabeça branca; pescoço vermelho no tempo de incubação. Compr. das azas 57 cm, da cauda 15,5 cm, do bico 10,36 cm, do tarso 8 cm. ♀ menor.

## Ordem XXV. **Cathartidiformes.**

Uma familia.

### Familia **Cathartidae:**

(*Urubús.*)

vide Goeldi, Aves do Brazil pag. 39—43.

Nos paizes tropicaes da America pouco cultivados algumas especies de urubús desempenham um papel importante, limpando os lugares habitados das immundicies, restos de carne etc. Infelizmente elles pódem ser, no mesmo tempo, a causa de espalhar doenças contagiosas especialmente entre o gado. Isto se applica tambem ao membro mais conhecido da familia na Amazonia, ao urubú ordinario, tão frequente nas nossas cidades e povoações.

Lembrando os gaviões pela forma do bico e das pernas, os urubús differem d'estes passaros pela cabeça inteiramente pelada, as vezes pintada de côres vivas, e pela predilecção para materias podres.

3 dos 5 generos ainda existentes na Amazonia.

**Chave analytica dos generos:**

- Remiges da mão e remiges do braço de igual comprimento . . . . . Gen. *Gypagus*.  
 Remiges da mão mais compridas que remiges do braço:  
 Cauda truncada . . . . . » *Catharista*.  
 Cauda arredondada . . . . . » *Cathartes*.

**Gen. *Gypagus* Vieill.**

Uma especie só.

1. ***Gypagus papa* (L.)**. Syst. Nat. I. pag. 122 (1766).Nome vulgar: «*Urubú real*».

vide Goeldi, Alb. de Av. Amaz. tab. 39 fig. 1.

Patria: Região tropical da America do Sul, America central, Mexico.

Museu Goeldi: 2 ♀♀, 1 ♀ iuv., 1 indet., Maracá, Campo de Ariramba, Jardim zoologico.

Cabeça e pescoço nus, pintados de encarnado, amarello e côr de laranja; parte superior do corpo amarello muito claro, esbranquiçado; azas e cauda pretas; parte inferior do corpo branca. Compr. das azas 50,5 cm, da cauda 26 cm, do bico 5,5 cm, do tarso 9,5 cm.

**Gen. *Catharista* Vieill.**

Uma especie só.

***Catharista atratus brasiliensis* (Bp.)**. Consp. Av. I. pag. 9.Nome vulgar: «*Urubú*» «*Apitán*».

vide Goeldi, Alb. de Av. Amaz. tab. 39 fig. 2.

Patria: America tropical.

Museu Goeldi: 3 indet.; Pará.

Preto; cabeça nua, preta; cannos das remiges da mão brancos. Compr. das azas 45 cm, da cauda 22 cm, do bico 7,5 cm, do tarso 8,5 cm.

**Gen. *Cathartes* Ill.**

2 das 4 especies na Amazonia.

**Chave analytica das especies amazonicas:**

- Cabeça alaranjada . . . . . 1. *C. urubutinga*.  
 Cabeça encarnada (vermelha) . . . . . 2. *C. aura ferrugina*.

1. **Cathartes urubutinga** Pelz. Sitz. Akad. Wien XLIV. pag. 7.

Nome vulgar: «*Urubú de cabeça amarella*».

vide Goeldi, Alb. de Av. Amaz. tab. 39 fig. 3.

Patria: Amazonia, Guyana, America central, Mexico.

Museu Goeldi: 1 ♂, 1 indet.; Marajó, Jardim zoologico.

Preto; cabeça pelada, côr de laranja; cannos das remiges da mão brancos. Compr. das azas 49 cm, da cauda 26 cm, do bico 7,5 cm, do tarso 7 cm.

2. **Cathartes aurapernigra** (Sharpe). Cat. Brit. Mus. Birds I. pag. 26.

Nome vulgar: «*Urubú de cabeça vermelha*» «*Gereba*».

vide Goeldi, Alb. de Av. Amaz. tab. 39 fig. 4.

Patria: America do Norte, America Central, America do Sul (no inverno).

Museu Goeldi: 1 ♂, 3 ♀♀, 1 iuv., 1 pull., 3 indet.; Pará, Marajó (Cambú, S. Natal), Mexiana.

Preto; cabeça pelada, encarnada violacea; cannos das remiges da mão brancos do lado inferior. Compr. das azas 53,5 cm, da cauda 29 cm, do bico 6,5 cm, do tarso 7,5 cm.

Ordem XXVI. **Accipitriformes.**

I das 4 familias representadas na Amazonia.

Familia **Falconidae:**

(*Gaviões, Caurés.*)

vide Goeldi, Aves do Brazil pag. 37—63.

O alto grau de desenvolvimento alcançado pelos gaviões explica o facto que nos systemas dos antigos zoologos elles occupavam (com os Cathartidiformes e Strigiformes) o primeiro logar, em quanto agora os collocamos segundo as suas affinidades naturaes perto dos papageios.

São aves de estatura grande (sendo do numero d'elles alguns dos maiores passaros existentes) ou media, vôadores excellentes, elegantes e resistentes, têm os sentidos, especialmente a vista e o ouvido, apurados, as unhas e o bico fortes, este ultimo curvo em forma de gancho e ás vezes guarnecido d'um ou dois dentes na margem. Alimentam-se de animaes vivos, de tamanho medio ou menor: mammiferos,



aves, reptis peixes, insectos etc.; um genero (*Rosthramus*) prefe-re mesmo uruás. Um facto raro nas classes dos vertebrados é, que n'esta ordem e na alliada dos Strigiformes, as femeas geralmente são sensivelmente maiores que os machos.

Acham-se gaviões em todos lugares. O maior numero de individuos talvez viva nos campos, mas não faltam nas mattas e nas beiras. Fazem o ninho nas copas das arvores mais altas ou em buracos quasi inacessiveis no cume de rochedos, pondo geralmente não mais de 2 ovos.

Para facilitar a determinação dividem-se as Falconidae em 6 subfamilias, das quaes 5 representadas na Amazonia.

#### Chave analytica das subfamilias:

3 dedos anteriores 1 posterior:

Dedos exterior e interior reunidos ao medio  
por uma membrana . . . . . Subfam. *Polyborinae*.

Dedo exterior só reunido ao medio por uma  
membrana:

Tarso e coxa quasi do mesmo comprimento » *Accipitrinae*.

Tarso mais curto que coxa:

Lado posterior do tarso scutellado . . » *Buteoninae*.

Lado posterior do tarso reticulado . . » *Aquilinae*.

2 dedos anteriores, 2 posteriores . . . . . » *Pandioninae*.

#### Subfam. *Polyborinae*:

3 generos, todos representados na Amazonia.

#### Chave analytica dos generos:

Ventas ovaes . . . . . Gen. *Polyborus*.

Ventas redondas:

Coxas pretas ou brancas . . . . . » *Ibycter*.

Coxas amarellas de ocre . . . . . » *Milvago*.

#### Gen. *Polyborus* Vieill.

1 das 4 especies na Amazonia.

1. ***Polyborus tharus*** (Mol.). Saggio St. Nat. Chil. pag. 264.

Nome vulgar: «*Cara-cara*» «*Cara-cara-y*».

vide Goeldi, Alb. de Av. Amaz. tab. 39 fig. 5.

Patria: America do Sul.

Museu Goeldi: 2 ♂♂, 1 ♂ iuv., 3 ♀♀, 1 ♀ iuv., 2 indet.,

Marajó (Rio Ararý, S. Natal, Pacoval), Jardim zoologico.

Cabeça encristada, parda enegrecida; dorso inteiro pardo listrado de branco; cauda branca listrada de pardo, ponta da cauda preta; garganta branca; peito pardo listrado de branco; resto do abdomen e azas pardos escuros. Compr. das azas 38 cm, da cauda 22 cm, do bico 5,5 cm, do tarso 10 cm.

### Gen. *Ibycter* Vieill.

2 das 6 especies do genero na Amazonia.

#### Chave analytica dos generos:

Coxas pretas . . . . . 1. *I. ater*.  
Coxas brancas . . . . . 2. *I. americanus*.

1. ***Ibycter ater*** (Vieill.). Anal. pag. 22.

Nome vulgar: «*Cã-cã*».

Patria: Brazil e paezes visinhos do Norte.

Museu Goeldi: 3 ♂♂, 1 ♂ iuv., 1 indet.; Cussary, Rio Jamauchim, Rio Purús (Bom Lugar, Monte Verde).

Preto, parte basal da cauda branca; pelle nua da cabeça encarnada. Compr. das azas 33 cm, da cauda 20,5 cm, do bico 4 cm, do tarso 5,3 cm.

2. ***Ibycter americanus*** (Bodd.). Tabl. Pl. Enl. pag. 25.

Nome vulgar: «*Cã-cã*».

vide Goeldi, Alb. de Av. Amaz. tab. 39 fig. 6.

Patria: Brazil e paezes visinhos do norte e oeste, America central.

Museu Goeldi: 4 ♂♂, 7 ♀♀, 1 ♀ iuv.; Pará, Peixe-Boi (E. F. B.), Rio Guamá (Ourém), Rio Capim, Rio Mojú, Rio Jamauchim (St. Helena).

Preto; barriga, coxas e coberteiras da cauda inferiores brancas; pelle nua da cabeça encarnada. Compr. das azas 36 cm, da cauda 24 cm, do bico 4 cm, do tarso 5,2 cm, ♀ maior.

### Gen. *Milvago* Spix

1 das 2 especies na Amazonia.

1. ***Milvago chimachima*** (Vieill.). Nouv. Dict. d'Hist. Nat. V. pag. 259.

Nome vulgar: «*Cara-cara-y*».

vide Goeldi, Alb. de Av. Amaz. tab. 39 fig. 9.

Patria: Brazil e paizes visinhos do oeste e norte; Panama

Museu Goeldi: 3 ♂♂, 1 ♂ iuv., 4 ♀♀, 1 ♀ iuv., 2 indet.; Pará, Amapá, Mexiana, Marajó (Ararý), Jg. de Paituna.

Parte superior do corpo pardo; cabeça e parte inferior brancas; cauda branca listrada de pardo. Compr. das azas 27 cm, da cauda 18,5 cm, do bico 3,5 cm, do tarso 5,2 cm.

#### Subfam. Accipitrinae:

6 dos 14 generos até agora conhecidos na Amazonia.

#### Chave analytica dos generos:

Lado posterior do tarso reticulado:

Ventas ovaes . . . . . Gen. *Circus*.

Ventas redondas . . . . . » *Micrastur*.

Lado posterior do tarso scutellado:

Bico comprido:

Dedo exterior mais curto que dedo interior » *Geranospiza*.

Dedo exterior de comprimento igual ou mais comprido que dedo interior:

Com tuberculo osseo nas ventas . . . . » *Parabuteo*.

Sem tuberculo osseo nas ventas . . . . » *Astur*.

Bico curto . . . . . » *Accipiter*.

#### Gen. *Circus* Lacép.

1 das 18 especies ainda existentes na Amazonia.

1. ***Circus buffoni*** (Gm.). Syst. Nat. ed. 13, I. 1. pag. 277 (1788).

Nome vulgar: «Gavião».

Patria: America do Sul.

Museu Goeldi: 1 ♂, 1 ♂ iuv., 1 indet.; Marajó (S. Natal e outros lugares).

♂. Parte superior do corpo schistacea azulada enegrecida; parte inferior vermelha listrada de branco; cauda cinzenta listrada de enegrecido, com ponta branca. Compr. das azas 31,5 cm, da cauda 21 cm, do bico 3,8 cm, do tarso 8,5 cm.

♀: Maior que o ♂, e com a parte superior parda.

#### Gen. *Micrastur* Gray

4 das 8 especies mencionadas da Amazonia.

#### Chave analytica das especies amazonicas:

Maior; parte inferior do corpo unicolor:

Com fita nuczal branca ou amarellada . . . . 1. *M. brachypterus*.

Sem fita nuczal . . . . . 2. *M. mirandollei*.

Menor; parte inferior do corpo listrada:

Garganta lavada de vermelho . . . . . 3. *M. ruficollis*.

Garganta não lavada de vermelho . . . . . 4. *M. gilvicollis*.

1. **Micrastur brachypterus** (Temm.). Pl. Col. I. pls. 116, 141.

Nome vulgar: «*Tanatau*».

Patria: America meridional e central.

Museu Goeldi: 1 ♀ iuv.; Monte Alegre.

Parte superior do corpo enegrecida; fita nugal esbranquiçada; parte inferior cõr de ocre clara; cauda listrada. Compr. das azas 27 cm, da cauda 26,5 cm, do bico 3,7 cm, do tarso 8,5 cm.

2. **Micrastur mirandollei** (Schl.). Nederl. Tijdsch. I. pag. 131.

Nome vulgar: «*Tanatau*».

Patria: Amazonia, Guyana, Panama.

Museu Goeldi: 1 ♂; Rio Guamá (Ourém).

Parte superior do corpo pardo acinzentado; parte inferior branca com algumas estrias pretas; cauda preta listrada de pardo. Compr. das azas 25 cm, da cauda 21 cm, do bico 3,2 cm, do tarso 7,5 cm.

3. **Micrastur ruficollis** (Vieill.). Nouv. Dict. d'Hist. Nat. X. pag. 322 (1817).

Nome vulgar: «*Gavião*».

Patria: Brazil, Venezuela, Columbia.

Museu Goeldi: 1 ♂, 4 ♀♀; Pará.

Parte superior do corpo pardo schistaceo escuro; garganta vermelha clara; abdomen branco finamente listrado de preto; cauda preta com 4 fitas brancas estreitas. Compr. das azas 18 cm, da cauda 17,5 cm, do bico 2,6 cm, do tarso 6,5 cm.

4. **Micrastur gilvicollis** (Vieill.). Nouv. Dict d'Hist. Nat. X. pag. 323.

Nome vulgar: «*Gavião*».

vide Goeldi, Alb. de Av. Amaz. tab. 41 fig. 10.

Patria: Brazil, Perú, Columbia.

Museu Goeldi: 1 ♂, 1 ♀, 1 ♀ iuv., Rio Xingú (Victoria), Rio Curuá (Mal. de Manoelsinho), Rio Jary (St. Antonio da Cachoeira).

Assemelha-se da especie precedente mas tem a garganta esbranquiçada, o peito da ♀ lavado de amarellado; as coberteiras da cauda inferiores brancas, não listradas. Compr. das azas 18 cm, da cauda 18,5 cm, do bico 2,6 cm, do tarso 6,5 cm.

### Gen. **Geranospiza** Kaup

1 das 3 especies na Amazonia.

1. **Geranospiza caerulescens** (Vieill.). Nouv. Dict. d'Hist. Nat. X. pag. 318.

Nome vulgar: «*Gavião*».

Patria: Parte tropical da America.

Museu Goeldi: 1 ♂, 1 ♀, 1 indet., Marajó (Teso Arary), Cussarý, Maranhão.

♂: Cinzento azulado, pintado em alguns logares de branco; coberteiras da cauda inferiores e cauda amarellas ferrugineas, a ultima listrada de preto. Compr. das azas 25 cm, da cauda 20,8 cm, do bico 5 cm, do tarso 7,5 cm.

♀: Maior e parte inferior do corpo listrada de branco.

### Gen. **Parabuteo** Ridg.

1 especie só.

(1.) **P. unicinctus** (Temm.). Pl. Col. I. pl. 313.

Nome vulgar: «*Gavião* . . .»

Patria: America da Argentina até a parte meridional dos Estados Unidos da America do Norte.

Quasi inteiramente preto; faces estriadas de branco; coberteiras da aza superiores pardas, marginadas de vermelho; coberteiras da cauda superiores e banda terminal da cauda brancas; coxas vermelhas claras; coberteiras da aza inferiores vermelhas listradas de preto. Compr. das azas 38 cm, da cauda 24,7 cm, do bico 4,7 cm, do tarso 9,9 cm.

Gen. **Astur** Lacép.

Só uma das 63 especies ainda existentes ate agora conhecida da Amazonia.

1. **Astur pectoralis** Bp. Rev. et. Mag. de Zool. 1850 pag. 490.

Nome vulgar: «*Tauató pintado*».

vide Goeldi, Alb. de Av. Amaz. tab. 41 fig. 8.

Patria: Brazil, Guyana.

Museu Goeldi: 1 ♀; Pará.

Cabeça preta; dorso preto, as pennas marginadas estreitamente de branco; remiges e cauda listradas; fita nugal, lados da cabeça, do pescoço e do peito vermelhos; garganta branca, com estria medial preta; medio do peito branco pintado de vermelho; resto do abdomen branco pintado de preto. Compr. das azas 28,5 cm, da cauda 22 cm, do bico 3,4 cm, do tarso 6,2 cm.

Gen. **Accipiter** Briss.

2 das 42 especies, ate agora assignaladas da Amazonia.

## Chave analytica das especies amazonicas:

Coxas listradas . . . . . 1. *A. tinus*.

Coxas não listradas, unicolores . . . . . (2.) *A. bicolor*.

1. **Accipiter tinus** (Lath.). Ind. Orn. I. pag. 50 (1790).

Nome vulgar: «*Gavião*».

Patria: America do Sul tropical, Panama.

Museu Goeldi: 2 ♂, 1 ♀; Benevides (E. F. B.), Peixe-Boi (E. F. B.), Jardim zoologico.

Parte superior do corpo cinzento schistaceo, cabeça mais escura; garganta branca; parte inferior do corpo branca listrada de pardo acinzentado; remiges e cauda listradas de branco. Compr. das azas 14 cm, da cauda 10 cm, do bico 1,6 cm, do tarso 4 cm.

(2.) **Accipiter bicolor** (Vieill.). Nouv. Dict. X. pag. 325.

Nome vulgar: «*Gavião*».

Patria: America central, Columbia, Ecuador, Guyana, Amazonia.

Parte superior do corpo cinzenta; cabeça enegrecida; parte inferior schistaceo claro com estrias pretas; coxas

ferrugineas; coberteiras inferiores da aza e da cauda brancas; remiges e cauda listradas de claro. Compr. das azas 26 cm, da cauda 19 cm, do bico 2,5 cm, do tarso 5,5 cm.

Subfam. Buteoninae:

12 dos 16 generos ainda existentes na Amazonia.

Chave analytica dos generos:

Distancia entre as pontas das remiges da mão

e as do braço igual ou maior que o tarso:

Cauda 2 vezes mais comprida que tarso; azas alcançando a ponta da cauda:

Ventas redondas . . . . . Gen. *Heterospizias*.

Ventas ovaes . . . . . » *Tachytiorchis*.

Cauda mais de 2 vezes mais comprido que tarso; azas não alcançando a ponta da cauda:

Ventas oblongas . . . . . » *Buteo*.

Ventas redondas . . . . . » *Buteola*.

Ventas ovaes:

Coxas brancas listradas de cinzento . . » *Asturina*.

Coxas brancas listradas de vermelho . » *Rupornis*.

Distancia entre as remiges da mão e as do braço menor que o tarso:

Sem crista:

Planta do pé coberta de espinhos . . . » *Busarellus*.

Planta do pé liza:

Remiges alcançando quasi a ponta da cauda » *Buteogallus*.

Remiges não alcançando a ponta da cauda:

Peito preto ou cinzento . . . . . » *Urubutinga*.

Peito branco . . . . . » *Leucopternis*.

Com crista:

Menor; cauda muito comprida (4 vezes mais comprida que tarso) . . . . . » *Morphnus*.

Maior; cauda de comprimento ordinario . » *Thrasaëtus*

Gen. **Heterospizias** Sharpe

Uma especie só.

1. **Heterospizias meridionalis** (Lath.). Ind. Orn. I. pag. 36.

Nome vulgar: «*Gavião bello*» «*Gavião tinga*» «*Casaca de couro*». vide Goeldi, Alb. de Av. Amaz. tab. 40 fig. 5.

Patria: America do Sul tropical.

Museu Goeldi: 12 ♂♂, 2 ♂♂ iuv., 10 ♀♀, 1 ♀ iuv., 1 iuv., 2 indet.; Rio Xingú (Victoria), Marajó (Pacoval, Rio Ararý, S. Natal), Mexiana, Jardim zoologico.

Parte superior do corpo parda acinzentada; cabeça, coberteiras das azas superiores e parte das remiges vermelhas; cauda parda enegrecida, listrada de branco; parte inferior do corpo vermelha, finamente listrada de pardo escuro. Compr. das azas 43 cm, da cauda 21,5 cm, do bico 4 cm, do tarso 12,5 cm. ♀ maior.

### Gen. **Tachytriorchis** Kaup

3 das 5 especies do genero na Amazonia.

#### Chave analytica das especies:

Parte inferior do corpo branca . . . . . 1. *T. albicaudatus*.  
 Parte inferior do corpo preta . . . . . 2. *T. abbreviatus*.  
 Parte inferior do corpo schistacea . . . . . 3. *T. hypospodius*.

1. **Tachytriorchis albicaudatus** (Vieill). Nouv. Dict. d'Hist. Nat. IV. pag. 477.

Nome vulgar: «Gavião».

Patria: America do Sul tropical.

Museu Goeldi: 3 ♂♂, 1 ♂ iuv., 6 ♀♀, 1 ♀ iuv.; Marajó, Jardim zoologico.

Parte superior do corpo cinzenta escura; coberteiras da aza superiores menores vermelhas; cauda branca finamente listrada de cinzento e com larga ponta cinzenta; parte inferior do corpo branca, listrada finamente de cinzento na barriga. Compr. das azas 44 cm, da cauda 18 cm, do bico 4 cm, do tarso 9 cm. ♀ maior.

2. **Tachytriorchis abbreviatus** (Cab.). Schomb. Reis. Guiana III. pag. 739.

Nome vulgar: «Gavião».

Patria: Região septentrional da America do Sul e região meridional da A. do Norte.

Museu Goeldi: 1 ♂, Marajó (Pacoval).

Pardo escuro, quasi preto; cauda listrada indistinctamente. Compr. das azas 42 cm, da cauda 22 cm, do bico 4 cm, do tarso 7,5 cm.



3. **Tachytiorchis hypospodius** (Gurn.). Jb. 1876 pag. 73.

Nome vulgar: «Gavião».

Patria: Brazil e paizes vizinhos do Norte.

Museu Goeldi: 1 ♂; Marajó.

Schistaceo escuro; cauda como a de *T. albicaudatus*. Compr. das azas 44 cm, da cauda 17 cm, do bico 4 cm, do tarso 8,5 cm.

Gen. **Buteo** Cuv.

1 das 32 especies assignalada da Amazonia.

(1.) **Buteo latissimus** (Wils.). Am. Orn. VI.

Nome vulgar: «Gavião».

Patria: America do Norte, America do Sul (no inverno)

Parte superior do corpo parda; lados da cabeça vermelhos pintados de preto; garganta amarellada raiada de preto; peito pardo avermelhado, pintado de branco; resto do abdomen pardo avermelhado listrado de branco. Compr. das azas 28 cm, da cauda 17 cm, do bico 3,4 cm, do tarso 6 cm. ♀-maior.

Gen. **Buteola** Bp.

1 das 2 especies na Amazonia.

(1.) **Buteola brachyura** (Vieill.). Nouv. Dict. d'Hist. Nat. IV. pag. 477.

Nome vulgar: «Gavião».

Patria: Amazonia, Guiana; America central.

Parte superior do corpo preto schistaceo; parte inferior branca; cauda listrada de branco. Compr. das azas 29 cm, da cauda 16 cm, do bico 3,5 cm, do tarso 6 cm.

Gen. **Asturina** Vieill.

1 das 2 especies na Amazonia.

1. **Asturina nitida** (Lath.). Ind. Orn. I. pag. 41.

Nome vulgar: «Gavião pedrez».

vide Goeldi, Alb. de Av. Amaz. tab. 39 fig. 7.

Patria: Brazil, Columbia, Panama.

Museu Goeldi: 4 ♂♂, 1 ♂ iuv., 4 ♀♀, 1 indet.; Pará, Peixe-Boi (E. F. B.). Arapiranga, Marajó (Pacoval, Dunas), Maranhão.

Dorso cinzento; remiges pardas; coberteiras da caudá superiores e cauda pardas com pontas brancas, uma fita branca na cauda; resto cinzento claro listrado de branco. Compr. das azas 25 cm, da cauda 17,5 cm, do bico 3,5 cm, do tarso 7 cm.

### Gen. **Rupornis** Kaup

1 das 9 especies até agora conhecida da Amazonia.

#### 1. **Rupornis magnirostris** (Gm.). Syst. Nat. I. pag. 282.

Nome vulgar: «Gavião pega-pinto» «Japa Canim» «Gavião pomba». vide Goeldi, Alb. de Av. Amaz. tab. 40 fig. 11.

Patria: Amazonia, Guyana, Columbia, Pequenas Antilhas.

Museu Goeldi: 14 ♂♂, 8 ♀♀, 1 ♀ iuv., 7 indet.; Pará, Marajó (Pindobal, Pacoval, Dunas, Magoary, Chaves, S. Natal), Mexiana, Monte Alegre, Rio Purús (Cachoeira, Bom Lugar), Maranhão.

Parte superior do corpo pardo acinzentado; garganta cinzenta; peito vermelho claro; resto do abdomen vermelho claro listrado de branco; parte das remiges pardas cinnamomeas, outra parte parda enegrecida listrada de vermelho; cauda cinzenta, listrada largamente de preta. Compr. das azas 22,5 cm, da cauda 16 cm, do bico 3,5 cm, do tarso 6,5 cm.

### Gen. **Busarellus** Lafr.

Uma especie só.

#### 1. **Busarellus nigricollis** (Lath.). Ind. Orn. I. pag. 35.

Nome vulgar: «Gavião bello».

vide Goeldi, Alb. de Av. Amaz. tab. 40 fig. 7.

Patria: Brazil, Guyana.

Museu Goeldi: 2 ♂♂, 2 ♀♀, 2 indet.; Marajó (S. Natal), Mexiana, Cussary.

Parte superior do corpo ferruginea com estrias pretas, cabeça e parte superior da garganta amarelladas claras; parte inferior da garganta preta; resto do abdomen ferrugineo; remiges da mão e cauda pardas enegrecidas, a ultima com base e ponta estreita ferrugineas; parte das remiges do braço ferrugineas. Compr. das azas 42 cm, da cauda 18 cm, do bico 4,8 cm, do tarso 8,5 cm. ♀ maior

Gen. **Buteogallus** Less.

Uma especie só.

1. **Buteogallus aequinoctialis** (Gm.) Syst. Nat. I. pag. 265.

Nome vulgar: «Gavião».

Patria: Amazonia, Guyana, Columbia.

Museu Goeldi: 2 ♀♀; Marajó, Jardim zoologico.

Parte superior do corpo preto schistaceo, parte das pennas marginadas de ferrugineo; garganta enegrecida; resto do abdomen ferrugineo, estreitamente listrado de preto; cauda com uma fita estreita e ponta brancas. Compr. das azas 33 cm, da cauda 15 cm, do bico 4,8 cm, do tarso 9 cm.

Gen. **Urubutinga** (Gm.).

2 das 4 especies na Amazonia.

## Chave analytica das especies amazonicas:

Colorido geral preto . . . . . 1. *U. urubutinga*.Colorido geral schistaceo . . . . . 2. *U. schistacea*.1. **Urubutinga urubutinga** (Gm.). Syst. Nat. I. pag. 265.

Nome vulgar: «Gavião caipira» «Japucanim-pihun».

vide Goeldi, Alb. de Av. Amaz. tab. 40 fig. 8.

Patria: A maior parte da America meridional e central.

Museu Goeldi: 10 ♂♂, 2 ♂♂ iuv., 6 ♀♀, 1 ♀ iuv., 2 indet.:

Rio Capim, Marajó (Boa Vista, Pacoval, Salva Terra), Mexiana, Maracá, Cussary, Rio Purús (Cachoeira), Maranhão, Jardim zoologico.

Preto; coberteiras da cauda superiores, base e ponta da cauda brancas. Compr. das azas 40 cm, do cauda 23,5 cm, do bico 6 cm, do tarso 11,5 cm. ♀ maior. O novo é preto pintado de amarellado.

2. **Urubutinga schistacea** (Sundev.). Oefr. k. Vet. Akad.

Förh. 1849 pag. 132

Nome vulgar: «Gavião azul».

vide Goeldi, Alb. de Av. Amaz. tab. 40 fig. 4.

Patria: Amazonia, Columbia.

Museu Goeldi: 4 ♀♀, 1 indet.; Pará, Maracá.

Schistaceo azulado; cauda preta com fita e ponta brancas. Compr. das azas 31 cm, da cauda 20 cm, do bico 3,9 cm do tarso 8 cm.

Gen. **Leucopternis** Kaup

3 das 11 especies conhecidas da Amazonia.

**Chave analytica das especies:**

- Coberteiras da cauda superiores brancas . . . 1. *L. albicollis*.  
 Coberteiras da cauda superiores pintadas de  
 preto:  
 Uma fita branca na cauda . . . . . 2. *L. superciliaris*.  
 Duas fitas brancas na cauda . . . . . (3.) *L. melanops*.

1. **Leucopternis albicollis** (Lath.). Ind. Orn. pag. 36.

Nome vulgar: «Gavião».

Patria: Amazonia, Guyana, Venezuela, Trinidad.

Museu Goeldi: 1 ♂, 1 ♀, 1 indet.; Rio Capim, Rio Tocantins, Maranhão.

Branco; azas pretas pintadas de branco; cauda preta com base e ponta brancas. Compr. das azas 36 cm, da cauda 23 cm, do bico 4,8 cm, do tarso 8,5 cm.

2. **Leucopternis superciliaris** Pelz. Sitz. Akad. Wien XLIV. pag. 10 (1861).

Nome vulgar: «Gavião vaqueiro».

vide Goeldi, Alb. de Av. Amaz. tab. 40 fig. 10.

Patria: Amazonia.

Museu Goeldi: 2 ♂, 1 ♀, 1 ♀ iuv.; Pará, Peixe-Boi (E. F. B.)

Parte superior do corpo preta schistacea, occiput, nuca e lados da cabeça raiados de branco; sobrançelha branca; cauda preta com 1 fita branca e ponta cinzenta; parte inferior do corpo branca com algumas estrias pretas. Compr. das azas 22 cm, da cauda 16 cm, do bico 3,8 cm, do tarso 6 cm.

(3.) **Leucopternis melanops** (Lath.). Ind. Orn. I. pag. 37.

Nome vulgar: «Gavião».

Patria: Amazonia, Guyana.

Cabeça e nuca brancas com algumas estrias pretas; parte superior do corpo preta pintada de branca; cauda preta com larga fita e ponta brancas; parte inferior branca. Compr. das azas 23,5 cm, da cauda 16,5 cm, do bico 3,8 cm, do tarso 6,5 cm.

Gen. **Morphnus** Cuv.

1 das 2 especies na Amazonia.

(1.) **Morphnus guianensis** (Daud.). *Traité* II. pag. 78.

Nome vulgar: «*Uiraçu*» «*Gavião de pennacho*».

Patria: Amazonia, Guyana, Panama.

Parte superior do corpo preta; coberteiras das azas e da cauda superiores marginadas de branco; cauda listrada; cabeça e crista pardas acinzentadas; garganta parda clara; abdomen branco, listrado de vermelho claro. Compr. das azas 50 cm, da cauda 44 cm, do bico 6,2 cm, do tarso 12 cm.

Gen. **Thrasaetus** Gray.

Uma especie só.

1. **Thrasaetus harpyia** (L.). *Syst. Nat.* I. pag. 121. (1766).

Nome vulgar: «*Gavião real*» «*Uiraçu*» «*Huiruhu-eté*».

vide Goeldi, Alb. de Av. Amaz. tab. 40 fig. 1, 2.

Patria: America meridional e central, Texas, Mexico.

Museu Goeldi: 5 indet.; Peixe-Boi (E. F. B.), Rio Guamá, Rio Capim, Rio Tapajoz.

Parte superior do corpo cinzenta clara; crista e fita peitoral cinzentas; parte inferior branca; remiges enegrecidas; cauda parda listrada de preto. Compr. das azas 53 cm, da cauda 41 cm, do bico 8 cm, do tarso 12,5 cm.

O passaro novo e muito mais escuro, com parte superior preta.

Subfam. Aquilinae:

10 dos 47 generos ainda existentes na Amazonia.

Chave analytica dos generos:

Sem dente distincto na maxilla:

Tarso empennado ate os dedos . . . . . Gen. *Spizaetus*.

Tarso empennado só na parte superior:

Parte nua do tarso igual ao dedo medio

sem unha . . . . . »

*Herpetotheres*.

Parte nua do tarso mais curta què dedo

medio sem unha:

Cauda profundamente bifurcada . . . »

*Elanoides*.

Cauda pouco bifurcada . . . . . »

*Rosthramus*.

Cauda nada bifurcada (arredondada):

Freio sem pennas . . . . . Gen. *Leptodon*.

Freio empennado:

Azas alcançando a ponta da cauda » *Elanus*.

Azas não alcançando a ponta da cauda . . . . . » *Gampsonyx*.

Com dente distinto na maxilla:

Ventas ovaes:

Maxilla com 2 dentes . . . . . » *Harpagus*.

Maxilla com 1 dente . . . . . » *Ictinia*.

Ventas redondas . . . . . » *Falco*.

### Gen. *Spizaetus* Gray

2 das 16 especies ate agora assignaladas da Amazonia.

#### Chave analytica das especies amazonicas:

Parte inferior do corpo preta . . . . . 1. *Sp. tyrannus*

Parte inferior do corpo branca . . . . . (2.) *Sp. ornatus*.

1. ***Spizaetus tyrannus*** (Wied). Reis. Bras. I. pag. 360.

Nome vulgar: «*Gavião pega-macaco*» «*Huiruhu-cotin*».

vide Goeldi, Alb. de Av. Amaz. tab. 41 fig. 1.

Patria: America meridional e central.

Museu Goeldi: 2 ♂♂, 2 ♀♀, 1 indet.; Pará, Marajó (Magoary), Rio Jamauchim.

Preto; cabeça com crista; coxas e coberteiras da cauda inferiores, remiges e cauda listradas de branco. Compr. das azas 48 cm, da cauda 40 cm, do bico 5 cm, do tarso 9 cm.

(2.) ***Spizaetus ornatus*** (Daud.). *Traité* II. pag. 77.

Nome vulgar: «*Gavião*».

Patria: America meridional e central.

Parte superior do corpo preta; crista na cabeça; cauda listrada; lados da cabeça e fita nugal ferrugineos; parte inferior branca, lados do peito vermelhos pintados de preto; barriga listrada de preto. Compr. das azas 35 cm, da cauda 28 cm, do bico 5 cm, do tarso 9 cm. ♀ maior.

Gen. **Herpetotheres** Vieill.

Uma especie só.

1. **Herpetotheres cachinnans** (L.). Syst. Nat. I. pag. 128 (1766).

Nome vulgar: «*Acaua*».

vide Goeldi, Alb. de Av. Amaz. tab. 41 fig. 3.

Patria: America meridional e central.

Museu Goeldi: 3 ♂♂, 7 ♀♀; Marajó (Pacoval), Mexiana, Rio Purús (Bom Lugar), Maranhão.

Parte superior do corpo parda; cabeça e nuca amarellas claras; lado da cabeça e fita entre o occiput e a nuca pretos; cauda preta listrada de amarellado; parte inferior amarella esbranquiçada. Compr. das azas 29 cm, da cauda 23 cm, do bico 3,5 cm, do tarso 6,2 cm.

Gen. **Elanoides** Vieill.

Uma especie só.

1. **Elanoides forficatus** (L.). Syst. Nat. I. pag. 89 (1758).

Nome vulgar: «*Gavião tesoura*» «*Itapema*».

vide Goeldi, Alb. de Av. Amaz. tab. 41 fig. 11.

Patria: America do Norte e America do Sul.

Museu Goeldi: 4 ♂♂, 3 ♀♀, 1 indet.; Peixe-Boi (E. F. B.), Quati-purú (E. F. B.), Rio Purús (Bom Lugar), Maranhão.

Branco; dorso alto, azas e cauda pretos. Compr. das azas 42 cm, da cauda 34 cm, do bico 3,2 cm, do tarso 3,6 cm.

Gen. **Rothramus** Less.

2 das 3 especies na Amazonia.

## Chave analytica das especies amazonicas:

Coberteiras da cauda superiores cinzentas como o

dorso . . . . . 1. *R. hamatus*.

Coberteiras da cauda superiores brancas . . . . . 2. *R. leucopygus*.

1. **Rothramus hamatus** (Temm.). Pl. Col. I. pls. 61, 231.

Nome vulgar: «*Gavião de urud*».

Patria: America.

Museu Goeldi: 1 ♂; Pará

Cinzento schistaceo; cauda quasi preta. Compr. das azas 30 cm, da cauda 14 cm, do bico 4,8 cm, do tarso 5,3 cm.

2. **Rosthramus leucopygus** (Spix). Av. Bras. I, pag. 7.

Nome vulgar: «*Gavião de urubá*».

vide Goeldi, Alb. de Av. Amaz. tab. 41 fig. 9.

Patria: Brasil, Amazonia, Guyana, Columbia.

Museu Goeldi: 7 ♂♂, 4 ♀♀, 1 ♀ iuv., 3 indet.; Pará, Peixe-Boi (E. F. B.), Rio Tocantins (Arumatheua), Marajó (Pacoval, Boa Vista), Maranhão.

Pardo schistaceo; coberteiras da cauda superiores e inferiores, base e ponta da cauda brancas. Compr. das azas 35 cm, da cauda 18 cm, do bico 5 cm, do tarso 5,1 cm.

### Gen. **Leptodon** Sundev.

2 das 4 especies do genero na Amazonia.

#### Chave analytica das especies amazonicas:

Peito anterior cinzento schistaceo . . . . . (1.) *L. uncinatus*.  
 Peito anterior branco . . . . . 2. *L. palliatus*.

(1.) **Leptodon uncinatus** (Temm.). Pl. Col. 103, 104.

Nome vulgar: «*Gavião*».

Patria: America central e parte septentrional da America do Sul.

Cinzento schistaceo; coberteiras da cauda inferiores amareladas; barriga listrada estreitamente de branco; cauda listrada largamente de branco. Compr. das azas 30 cm, da cauda 19 cm, do bico 4,3 cm, do tarso 3,8 cm.

2. **Leptodon palliatus** (Temm.). Rec. Pl. col. livr. 23 tab. 204 (1823).

Nome vulgar: «*Gavião*».

vide Goeldi, Alb. de Av. Amaz. tab. 41 fig. 2.

Patria: America central, Guyana, Amazonia Brazil.

Museu Goeldi: 3 ♂♂, 2 ♀♀, Pará, Marajó (S. Natal), Maranhão, Jardim zoologico.

Parte superior do corpo preta, cabeça cinzenta schistacea; cauda listrada; parte inferior branca. Compr. das azas 37 cm, da cauda 27 cm, do bico 4 cm, do tarso 4,9 cm.



Gen. **Elanus** Savign.

1 das 5 especies do genero na Amazonia.

1. **Elanus leucurus** (Vieill.). Nouv. Dict. d'Hist. Nat. XX. pag. 563.

Nome vulgar: «Gavião».

Patria: America tropical e subtropical.

Museu Goeldi: 1 ♂, 1 ♂ iuv., 3 ♀♀, 1 indet.; Marajó (Pacoval, Faz. S. José do Teso).

Parte superior do corpo cinzenta schistacea clara; coberteiras da aza superiores medias e menores pretas; sobran celhas, fronte e parte inferior do corpo brancas; retrices medias cinzentas claras, lateraes brancas. Compr. das azas 31 cm, da cauda 18 cm, do bico 2,6 cm, do tarso 3,8 cm.

Gen. **Gampsonyx** Vig.

Uma especie só.

1. **Gampsonyx swainsoni** Vig. Zool. Journ. II. pag. 69.

Nome vulgar: «Cauré».

vide Goeldi, Alb. de Av. Amaz. tab. 41 fig. 4.

Patria: America central, Guyana, Brazil.

Museu Goeldi: 4 ♂♂, 11 ♀♀, 1 ♀ iuv., 1 indet., Braganza (E. F. B.), Monte Alegre, Cussarý, Rio Purús (Cachoeira, Bom Lugar), Maranhão.

Parte superior do corpo parda schistacea; fita nuczal branca; fronte, região auricular e coxas vermelhas amarelladas; parte inferior do corpo branca. Compr. das azas 17 cm, da cauda 10,5 cm, do bico 1,7 cm, do tarso 3 cm. ♀ maior.

Gen. **Harpagus** Vig.

2 das 3 especies na Amazonia.

## Chave analytica das especies amazonicas:

Peito cinzento claro (ad.) . . . . . 1. *H. diodon*.  
 Peito pardo castaneo vivo (ad.) . . . . . 2. *H. bidentatus*.

1. **Harpagus diodon** (Temmin.). Pl. Col. I. pl. 198.

Nome vulgar: «Ripina».

Patria: Brazil.

Museu Goeldi: 3 ♂♂, 1 ♀, 1 indet.; Pará.

Parte superior do corpo cinzenta schistacea, parte inferior um pouco mais clara; garganta e coberteiras da cauda inferiores brancas; coxas ferrugineas; cauda parda listrada de branco. Compr. das azas 21 cm, da cauda 15,5 cm, do bico 2,3 cm, do tarso 4 cm.

O passaro novo tem a parte inferior do corpo branca com algumas estrias pretas.

2. **Harpagus bidentatus** (Lath). Ind. Orn. I. pag. 38.

Nome vulgar: «*Ripina*».

vide Goeldi, Alb. de Av. Amaz. tab. 41 fig. 6.

Patria: Amazonia, Guyana, Venezuela, Columbia.

Museu Goeldi: 1 ♂, 2 ♂♂ iuv., 11 ♀♀, 1 iuv.; Pará, S. Sebastião, Marajó, Cunaný, Rio Tocantius (Cametá), Rio Tapajoz (Itaituba, Pimental), Rio Purús (Bom Lugar).

Parte superior do corpo schistacea; garganta branca com uma estria preta no médio; abdomen pardo castaneo vivo. Compr. das azas 21 cm, da cauda 16 cm, do bico 2,5 cm, do tarso 3,8 cm. ♀ maior.

O passaro novo tem o abdomen branco com estrias pretas.

### Gen. **Ictinia** Vieill.

Uma das 2 especies na Amazonia.

1. **Ictinia plumbea** (Gm.) Syst. Nat. I. pag. 283.

Nome vulgar: «*Gavião pombo*» «*Sovi*».

vide Goeldi, Alb. de Av. Amaz. tab. 41 fig. 5.

Patria: America central e meridional.

Museu Goeldi: 2 ♂♂, 2 ♀♀; St. Antonio do Prata, Rio Tocantius (Arumatheua), Rio Purús (Bom Lugar), Cunaný.

Parte superior do corpo cinzento escuro; remiges da mão ferrugineas, marginadas de cinzento; parte inferior do corpo schistacea, garganta mais clara. Compr. das azas 32 cm, da cauda 15,5 cm, do bico 2,5 cm, do tarso 4 cm

Gen. **Falco** L.

4 das ca. 30 especies na Amazonia.

**Chave analytica das especies amazonicas:**

Maior (Compr. das azas mais de 20 cm)

Peito branco e preto:

Barriga branca (e preta) . . . . . (1.) *F. peregrinus anatum*.Barriga vermelha . . . . . 4. *F. aurantius*.Peito vermelho . . . . . 2. *F. fuscocaerulescens*.Menor (Compr. das azas menos de 20 cm) 3. *F. rufigularis*.(1.) **Falco peregrinus anatum** Bp. Comp. List. B. Eur. and N. Amer. 1838, pag. 4.

Nome vulgar: «Gavião . . .».

Patria: America.

Parte superior do corpo schistaceo azulado claro, listrado de preto especialmente na cabeça e no dorso anterior; parte inferior do corpo branco listrado e manchado de preto no peito e na barriga. Compr. das azas 32 cm, da cauda 17 cm, do bico 3,2 cm, do tarso 5,2 cm.

2. **Falco fuscocaerulescens** Vieill. Nouv. Dict. d'Hist. Nat. XI, pag. 90.

Nome vulgar: «Cauré».

Patria: America meridional e central, Texas.

Museu Goeldi: 4 ♂♂, 2 ♀♀; Marajó (Dunas, Pacoval), Mexiana.

Parte superior do corpo schistacea; cabeça cinzenta enegrecida; fronte e fita nugal vermelhas claras; estria preta nos lados do cabeça; garganta amarellada; peito e barriga vermelhos claros; cauda listrada. Compr. das azas 26 cm, da cauda 18 cm, do bico 2,5 cm, do tarso 5 cm, ♀ maior.

3. **Falco rufigularis** (Daud.) Traité II, pag. 131.

Nome vulgar: «Cauré» «Caurit-y».

vide Goeldi, Alb. de Av. Amaz. tab. 41 fig. 7.

Patria: America meridional e central.

Museu Goeldi: 3 ♂♂, 7 ♀♀; Pará, Peixe-Boi (E. F. B.), Cunany, Rio Jamauchim (Maria Velha), Rio Purús (Bom Lugar), Maranhão.

Parte superior do corpo preta; garganta amarelada; peito preto, pintado de branco; barriga vermelha castanea.

Compr. das azas 18,5 cm, da cauda 10 cm, do bico 2 cm, do tarso 4 cm.

4. **Falco aurantius** Gm. Syst. Nat. I. 1. pag. 283 (1788).

Nome vulgar: «Gavião».

Patria: America central e meridional.

Museu Goeldi: 1 ♂ iuv., 1 indet.; Marajó (Pindobal), Jardim zoologico.

Parte superior do corpo preta, parte das pennas marginadas de cinzento; garganta branca; peito preto, pintado de amarelado; resto do abdomen castaneo vivo. Compr. das azas 24 cm, da cauda 13 cm, do bico 3 cm, do tarso 4 cm. ♀ maior.

#### Subfam. Pandioninae:

1 dos 2 generos na Amazonia.

#### Gen. **Pandion** Savign.

1 das 2 especies na Amazonia.

1. **Pandion haliaëtus** (L.). Syst. Nat. I. pag. 129 (1766).

Nome vulgar: «Gaviao . . .»

Patria: Europa, Africa, parte septentrional da Asia e America até o Amazonas.

Museu Goeldi: 1 ♂; Marajó (Faz. Teso S. José).

Parte superior do corpo pardo escuro, misturado de branco na cabeça; parte inferior branco estriado de pardo escuro no pescoço e no peito; extremidade da cauda e uma estria atraz do olho brancas. Compr. das azas 51 cm, da cauda 24,7 cm, do bico 4,5 cm, do tarso 6,2 cm.

### Ordem XXVII. **Strigiformes.**

Pódem ser caracterizados os membros da ordem Strigiformes em poucas palavras: são passaros rapineiros nocturnos de uma plumagem molle, que faz o seu vol quasi inaudível, e de olhos especialmente adaptados para vêr na escuridão. Assim são bem capazes a surprehender e

apanhar a presa, passaros medios e pequenos, ratos etc, assim como insectos (formando estes ultimos a comida das especies menores de caboré). Durante o dia as corujas e caborés escondem se em buracos nos troncos das arvores, na folhagem mais densa etc., quer dizer nos lugares mais escuros possiveis, sendo lhes a luz clara extremamente desagradavel. Quando por acaso se mostram de dia são perseguidos e agredidos por multidões de passaros menores que parecem reconhecer o inimigo que lhes perturba o somno. No modo de incubação assemelham-se aos gaviões.

As duas familias de Strigiformes são representadas na Amazonia.

#### Chave analytica das familias:

Dedo medio mais comprido que dedo interior . Fam. *Bubonidae*.  
 Dedo medio e dedo interior de igual comprimento. » *Strigidae*.

#### Familia **Bubonidae**:

7 dos 15 generos na Amazonia.

#### Chave artificial dos generos amazonicos:

Com pennachos na cabeça:

Maior (compr. da aza mais de 20 cm):

Parte inferior do corpo ochracea:

Disco facial da mesma largura em baixo

e acima do olho . . . . . Gen. 1 *Asio*.

Disco facial mais largo em baixo do olho.

» 2 *Bubo*.

Parte inferior do corpo parda acinzentada

» 5 *Lophotrix*.

Menor (compr. da aza menos de 20 cm) .

» 4 *Pisorhina*.

Sem pennachos na cabeça:

Maior (compr. da aza mais de 20 cm):

Colorido do corpo pardo e amarellado quasi

unicolor . . . . . » 3 *Pulsatrix*.

Colorido do corpo pintado ou listrado .

» 6 *Ciccaba*.

Menor (compr. da aza menos de 20 cm) .

» 7 *Glaucidium*.

#### Gen. 1 **Asio** Briss.

1 das 14 especies ainda existentes assignalada na Amazonia.

(1.) **Asio stygius** (Wagl.) Isis 1832 pag. 1221.

Nome vulgar: «*Mocho Diabo*».

Patria: America meridional e central.

Parte superior do corpo parda quasi unicolor, pintada de côr de ocre; parte inferior côr de ocre, pintada de pardo. Compr. das azas 55 cm, da cauda 20 cm, dos pennachos na cabeça 5 cm, do tarso 5 cm.

### Gen. 2 **Bubo** Cuv.

1 das 25 especies ainda existentes na Amazonia.

#### 1. **Bubo magellanicus** Gm. Syst. Nat. I. pag. 286.

Nome vulgar: «*Jacurutú*».

Patria: Parte tropical da America do Sul.

Museu Goeldi: 2 indet.; 1 vivo dos arredores do Pará no Jard. zoologico.

Parte superior do corpo parda amarellada, listrada e pintada de preto; remiges e cauda listradas de preto; parte inferior côr de ocre, flancos listrados de escuro; 2 pennachos na cabeça. Compr. das azas 37,5 cm, da cauda 24 cm, dos pennachos 4,5 cm, do tarso 6,7 cm.

### Gen. 3 **Pulsatrix** Kaup

1 das 3 especies ate agora conhecida da Amazonia.

#### 1. **Pulsatrix perspicillata** (Lath.). Ind. Orn. I. pag. 58.

Nome vulgar: «*Murucututú*» «*Coruja do mato*».

vide Goeldi, Alb. de Av. Amaz. tab. 42 fig. 1.

Patria: Amazonia, Guyana, America central.

Museu Goeldi: 7 ♂♂, 11 ♀♀, 1 iuv., 2 pull., 4 indet.; Pará, Marajó (Rio Ararý), Monte Alegre, Rio Tocantins (Cametá), Rio Tapajoz (Boim), Rio Purús (Monte Verde), Maranhão.

Pardo; fronte, sobrançelha e mancha na garganta brancas; mento e peito pardos; resto do abdomen amarello de ocre. Compr. das azas 32 cm, da cauda 17 cm, do bico 5 cm, do tarso 6 cm.

### Gen. 4 **Pisorhina** Kaup

3 das 5 especies na Amazonia.

#### Chave analytica das especies amazonicas:

Parte superior fracamente pintada . . . . (1.) *P. watsonii*.

Parte superior fortemente pintada:

Occiput pardo ou vermelho, pintado de

preto, barriga branca . . . . .

2. *P. choliba crucigera*.

Occiput preto unicolor, barriga ochracea

3. *P. usta*.

(1.) **Pisorhina watsonii** (Cass.). Pr. Philad. Acad. 1848 pag. 123.

Nome vulgar: «*Caburé*».

Patria: Amazonia.

Parte superior do corpo parda, pintada de um pouco de preto; algumas pennas pintadas de branco; fronte e sobrançelha pouco distincta cinzentas; parte inferior cinzenta amarellada clara pintada de preto; pennachos na cabeça. Compr. das azas 17 cm, da cauda 9,5 cm, do tarso 3,5 cm.

2. **Pisorhina choliba crucigera** (Spix). Av. Bras. I. pag. 22.

Nome vulgar: «*Caburé de orelha*».

vide Goeldi, Alb. de Av. Amaz. tab. 42 fig. 4.

Patria: Rio Amazonas, Rio Orenoco.

Museu Goeldi: 13 ♂♂, 2 ♂♂ iuv., 1 iuv., 8 indet.; Pará, Rio Tocantins (Cametá), Marajó (Pacoval, Pindobal, Magoarý), Mexiana, Manaos, Jardim zoologico.

Assemelha-se da especie precedente, mas é um pouco menor e tem o dorso pintado mais fortemente de preto.

3. **Pisorhina usta** (Scl.). Tr. Z. S. IV. pag. 265 pl. LXI.

Nome vulgar: «*Caburé de orelha*».

Patria: Amazonia.

Museu Goeldi: 1 ♀; Rio Tapajoz (Pinhel).

Parte superior do corpo parda escura, ás vezes avermelhada, finamente vermiculada de preto; occiput quasi inteiramente preto; azas e cauda mais claras; parte inferior do corpo ochracea, vermiculada e estriada de preto ou pardo escuro, especialmente no pescoço e no peito. Tamanho geralmente um pouco maior do da especie precedente.

## Gen. 5 **Lophostrix** Less.

1 das 2 especies na Amazonia.

1. **Lophostrix cristata** (Daud.). Traité II. pag. 207.

Nome vulgar: «*Coruja*».

Patria: Baixo Amazonas, Guyana, Ecuador.

Parte superior do corpo parda, pintada finamente de preto; azas pintadas de branco e amarellado; parte inferior parda acinzentada pintada finamente de preto; fronte e sobrançelha brancas; pennachos na cabeça pardos; lados

da cabeça amarellados. Compr. das azas 35 cm, da cauda 22 cm, dos pennachos 6,5 cm, do bico 4,2 cm, do tarso 4,8 cm.

### Gen. 6 **Ciccaba** Wagler

2 das 8 especies até agora conhecidas da Amazonia.

#### Chave analytica das especies amazonicas:

Pernas amarelladas (côr de ocre) . . . . . 1. *C. superciliaris*.  
Pernas pretas listradas de branco . . . . . 2. *C. huhula*.

1. **Ciccaba superciliaris** (Pelz.). Verh. zool. bot. Ges. Wien, 1863, pag. 1125.

Nome vulgar: «*Coruja*».

Patria: Amazonia, Brazil.

Museu Goeldi: 1 ♂, Rio Curuá (Maloca de Manoelsinho).

Parte superior do corpo parda, listrada e pintada de côr de laranja; uma mancha esbranquiçada em baixo da região auricular; parte inferior côr de ocre ou quasi branca, listrada de escuro no peito e raiada na barriga; fronte branca. Compr. das azas 28 cm, da cauda 17,5 cm, do bico 4 cm, do tarso 4,8 cm.

2. **Ciccaba huhula** (Daud.). Traité II. pag. 190.

Nome vulgar: «*Mocho negro*».

Patria: Brazil, Guyana.

Museu Goeldi: 1 ♀, Obidos (Col. do Veado).

Pardo enegrecido, listrado irregularmente de branco, lados da cabeça pretos pintados de branco. Compr. das azas 26,5 cm, da cauda 17 cm, do bico 3,9 cm, do tarso 5 cm.

### Gen. 7 **Glaucidium** Boie

1 das 31 especies na Amazonia.

1. **Glaucidium brasilianum phalaenoides** (Daud.). Traité d'Orn. II. pag. 206.

Nome vulgar: «*Caburé do Sol*».

vide Goeldi, Alb. de Av. Amaz. tab. 42 fig. 5 (= *G. pumilum* (Temm.)).

Patria: Brasil e paizes vizinhos do Norte e Oeste.

Museu Goeldi: 1 ♂, 2 ♀♀, 1 indet.; Pará, Maranhão.

Parte superior do corpo parda, pintada de branco na cabeça e nas coberteiras das azas; remiges e cauda listradas



de pardo amarellado; parte inferior branca, raiada de pardo. Compr. das azas 10 cm, da cauda 6,5 cm, do tarso 2 cm.

### Familia **Strigidae**:

I genero ainda existente.

#### Gen. **Strix** L.

I das 26 especies ainda existentes na Amazonia.

1. **Strix flammea perlata** (Licht.). Verz. Dubl. Mus. Berl. pag. 59.

Nome vulgar: «*Suinara*» «*Coruja de igreja*».

vide Goeldi, Alb. de Av. Amaz. tab. 42 fig. 3.

Patria: America meridional e central.

Museu Goeldi: 11 ♂♂, 15 ♀♀, 1 pull., 5 indet.; Pará, Marajó (Pindobal, Ararý).

Pardo amarellado claro, a parte superior pintada finalmente de preto e coberta de manchas brancas em forma de gotta; parte inferior pintada de pardo; cauda listrada de escuro. Compr. das azas 29 cm, da cauda 12 cm, do tarso 5,5 cm.

## Ordem XXVIII. **Psittaciformes**.

Uma das 6 familias representada na Amazonia.

### Familia **Psittacidae**:

(*Araras, Maracanãs, Periquitos, Papageios, Anacãs.*)

vide Goeldi: Aves do Brazil pag. 77—130.

As psittacidae (Araras, maracanãs, periquitos, papageios etc.) são passaros que nunca podem ser confundidos com membros de outras familias. São caracterisados pelo bico em forma de gancho, forte e muito alto, os pés fortes com tarso muito curto, a plumagem dura e liza, assim como pela voz exquisita mas extremamente flexivel. Esta ultima qualidade os habilita de pronunciar, as vezes com exactidão extraordinaria, palavras e até phrases enteiras, fazendo d'elles companheiros favoritos do homem.

Na liberdade as aves d'esta familia formam uma parte importante e muito notavel da nossa avifauna, seja pelo

tamanho e o brilho das côres encarnadas e azues, verdes e amarellas (araras e outros), seja pela multidão dos individuos, a voz alta, as maneiras engraçadas e pela sua intelligencia.

A comida consiste exclusivamente em fructos de certos arvores. Explica-se assim a circumstancia de acharem-se, certos lugares durante alguns mezes do anno (tempo dos fructos) richissimos em psittacidae, quando em outras epocas não se encontra sequer um só papageio ou periquito. Entretanto pode se dizer que não ha mato nem campo na Amazonia, onde as psittacidae faltem completamente.

Fazem o ninho no ouco de troncos de arvores. Poem poucos ovos, bastante arredondados, de côr branca.

Come-se a carne de quasi todas as especies, sendo ella saborosa quando um tanto gorda.

A familia é divisa em 6 subfamilias, das quaes 2 representadas na Amazonia.

#### Chave analytica das subfamilias:

Cauda mais ou menos comprida, cuneiforme . . . Subfam. *Conurinae*.  
Cauda curta, truncada ou arredondada . . . » *Pioninae*.

#### Subfam. Conurinae:

6 dos 16 generos na Amazonia.

#### Chave analytica dos generos:

Plumagem inteiramente azul . . . . . Gen. *Anodorhynchus*.

Plumagem da parte inferior do corpo não azul:

Cauda comprida:

Freio e faces sem pennas . . . . . » *Ara*.

Freio e faces com pennas:

Quarta das remiges da mão estreita . . . » *Conurus*.

Quarta das remiges da mão não estreita . . . » *Pyrrhura*.

Cauda de comprimento medio:

Bico um pouco enchado . . . . . » *Psittacula*.

Bico mais compresso . . . . . » *Brotogerys*.

#### Gen. *Anodorhynchus* Spix.

1 das tres especies na Amazonia.

1. *Anodorhynchus hyacinthinus* (Lath.) Ind. Orn. I. pag. 84.

Nome vulgar: «Arara-una».

vide Goeldi, Alb. de Av. Amaz. tab. 14 fig. 1.

Patria: Brazil.

Museu Goeldi: 1 ♂, 3 ♀♀; Alto Rio Capim, Monte Alegre, Jardim zoologico.

Enteiramente azul; pelle nua da cabeça amarella. Compr. das azas 39 cm, da cauda 53 cm, do bico 9 cm, do tarso 3,6 cm.

### Gen. *Ara* Cuv.

9 das 15 especies do genero conhecidas da Amazonia.

#### Chave analytica das especies amazonicas:

Colorido geral não verde:

Parte superior do corpo azul, parte inferior amarella . . . . . 1. *A. ararauna*.

Partes superior e inferior do corpo encarnadas:

Coberteiras da aza superiores medias amarellas . . . . . 2. *A. macao*.

Coberteiras da aza superiores medias verdes. 3. *A. chloroptera*.

\* Colorido geral verde:

Base da cauda vermelho no lado superior:

Lado inferior das remiges e da cauda encarnado escuro . . . . . 4. *A. severa*.

Lado inferior das remiges e da cauda amarello olivaceo:

Fronte cor de rosa . . . . . 5. *A. maracana*

Fronte verde azulada . . . . . (6.) *A. couloni*.

Base da cauda não vermelha no lado superior:

Com mancha encarnada no meio da barriga. 7. *A. manilata*.

Sem mancha encarnada no meio da barriga:

Maior, maxilla branca . . . . . 8. *A. nobilis*.

Menor, maxilla preta . . . . . (9.) *A. hahni*.

1. ***Ara ararauna*** (L.). Syst. Nat. I. pag. 139 (1766).

Nome vulgar: «Canindé» «Arary».

vide Goeldi, Alb. de Av. Amaz. tab. 14 fig. 4.

Patria: Amazonia e paezes visinhos do norte e oeste, Panama.

Museu Goeldi: 1 ♂, 2 ♀♀, Jardim zoologico.

Parte superior do corpo e coberteiras da cauda inferiores azues; fronte e vertice verdes; faces nuas, com algumas estrias empennadas verdes escuras; mento enegrecido; abdomen inteiro amarello vivo. Compr. das azas 41 cm, da cauda 54 cm, do bico 4 cm, do tarso 2,8 cm.

2. **Ara macao** (L.). Syst. Nat. I. pag. 98 (1758).

Nome vulgar: «*Arara canga*» «*Arara vermelha*».

vide Goeldi, Alb. de Av. Amaz. tab. 14 fig. 2.

Patria: Amazonia e paezes visinhos do norte e oeste; America central.

Museu Goeldi: 1 ♂, 5 ♀♀, 1 indet.; Rio Guamá (Ourém), Rio Tocantins (Arumatheua), Rio Jamundá (Faro), Jardim zoologico.

Encarnado (escarlato); dorso inferior, coberteiras da cauda superiores e inferiores azues claros; ponta da cauda e remiges azues; coberteiras da aza superiores medios e maiores amarellas marginadas de verde. Compr. das azas 41 cm, da cauda 53 cm, do bico 7 cm, do tarso 3 cm.

3. **Ara chloroptera** Gray List. Psitt. Brit. Mus. pag. 26.

Nome vulgar: «*Arara verde*» «*Arara vermelha*».

vide Goeldi, Alb. de Av. Amaz. tab. 14 fig. 3.

Patria: Amazonia e paezes visinhos do norte e oeste; Panama.

Museu Goeldi: 2 ♂♂, 7 ♀♀, 1 indet.; Rio Maracá, Rio Tocantins (Arumatheua), Rio Jamauchim (Sta. Helena), Jardim zoologico.

Encarnado (escarlato escuro); dorso inferior, coberteiras da cauda superiores e inferiores azues claros; remiges e ponta da cauda azues; coberteiras da aza superiores medias verdes, maiores azues. Compr. das azas 40 cm, da cauda 55 cm, do bico 8,5 cm, do tarso 3 cm.

4. **Ara severa** (L.). Syst. Nat. I. pag. 97 (1758).

Nome vulgar: «*Maracanã-guaçu*» «*Anacã*».

vide Goeldi, Alb. de Av. Amaz. tab. 14 fig. 5.

Patria: Amazonia e paezes visinhos do norte e oeste; Panama.

Museu Goeldi: 2 ♂♂, 3 ♀♀; Mexiana.

Verde; cabeça verde azulada; remiges e ponta da cauda azues; encontro da aza encarnado. Compr. das azas 24 cm, da cauda 27 cm, do bico 4 cm, do tarso 2,2 cm.

5. **Ara maracana** (Vieill.). Nouv. Dict. d'Hist. Nat. II. pag. 260.  
Nome vulgar: «*Maracanã*».

Patria: Brazil, Paraguay.

Museu Goeldi: 3 ♂♂, 2 ♀♀; Marajó (Pacoval, S. Natal), Maranhão, Jardim zoologico.

Verde; vertice verde azulado; fronte escarlatá; dorso inferior e meio da barriga escarlatos claros; parte basal da cauda vermelha escura, parte terminal azul; remiges azues. Compr. das azas 22 cm, da cauda 23 cm; do bico 3,6 cm. do tarso 1,5 cm.

(6.) **Ara couloni** Scl. Proc. Z. S. 1876 pag. 255.

Nome vulgar:

Patria: Peru oriental.

Differe da especie precedente pela fronte verde azulada e pela ausencia do colorido escarlato no dorso posterior e no meio da barriga. Compr. das azas 22,6 cm, da cauda 24,7 cm, do bico 4,3 cm, do tarso 2,2 cm.

7. **Ara manilata** (Bodd.). Tabl. Pl. Enl. pag. 52.

Nome vulgar: «*Maracanã*».

Patria: Amazonia, Guyana, Ecuador, Perú.

Museu Goeldi: 2 ♂♂, 1 ♀, 1 indet.; Marajó (Dunas), Monte Alegre, Cussarý.

8. **Ara nobilis** (L.). Mus. Adolph Frid. II. pag. 13.

Nome vulgar: «*Maracanã*».

Patria: Brazil, Amazonia.

Museu Goeldi: 1 ♂, 1 ♀; Maranhão, Jardim zoologico.

Verde; fronte verde azulada; coberteiras da aza inferiores escarlatas; maxilla branca. Compr. das azas 17,5 cm, da cauda 16 cm, do bico 3,5 cm, do tarso 1,5 cm.

(9.) **Ara hahni** (Souancé). Rev. et Mag. de Zool. 1856 pag. 58.

Nome vulgar:

Patria: Rio Branco, Guyana, Trinidad.

Assemelha-se da especie precedente, mas é menor e tem a maxilla preta. Compr. das azas 17 cm, da cauda 15 cm, do bico 3 cm, do tarso 1,5 cm.

Gen. **Conurus** Kuhl

7 das 31 especies na Amazonia.

**Chave analytica das especies amazonicas:**

- Lado inferior da cauda amarello (como quasi a plumagem inteira) . . . . . 1. *C. guarouba*.
- Lado inferior da cauda enegrecido ou olivaceo escuro:
- Cabeça alaranjada . . . . . 2. *C. solstitialis*.
- Cabeça parda esverdeada . . . . . 3. *C. weddelli*.
- Lado inferior da cauda olivaceo claro ou amarellado:
- Azas sem côr azul:
- Menor . . . . . 4. *C. leucophthalmus*.
- Maior . . . . . (5.) *C. callogenys*.
- Azas azues em parte:
- Fronte encarnado alaranjado . . . . . 6. *C. aureus*.
- Fronte pardo claro . . . . . (7.) *C. aeruginosus*.

1. **Conurus guarouba** (Gm.) Syst. Nat. I. pag. 320 (1788).

Nome vulgar: «Guaruba» «Guarajuba» «Tanajuba».

vide Goeldi, Alb. de Av. Amaz. tab. 38 fig. 2.

Patria: Amazonia.

Museu Goeldi: 5 ♂♂, 5 ♀♀; St. Antonio do Prata, Peixe-Boi (E. F. B.), Rio Tocantins (Arumatheua), Rio Xingú (Victoria), Maranhão.

Amarello, remiges verdes. Compr. das azas 22 cm, da cauda 16 cm, do bico 3,6 cm, do tarso 1,5 cm.

2. **Conurus solstitialis** (L.). Syst. Nat. pag. 97 (1758).

Nome vulgar: «Cacaoé».

Patria: Amazonia, Guyana.

Museu Goeldi: 2 ♂♂, 4 ♀♀; Monte Alegre, Ereré.

Amarello, lavado de côr de laranja; coberteiras da cauda inferiores e as da aza superiores verdes pintadas de amarello; remiges do braço e coberteiras das remiges da mão azues, marginadas de verde; cauda azul, parte basal verde olivaceo. Compr. das azas 15,5 cm, da cauda 14 cm, do bico 2,4 cm, do tarso 1,3 cm.

3. **Conurus weddelli** Dev. Rev. et Mag. de Zool. 1851 pag. 209.

Nome vulgar: «*Periquito*».

vide Goeldi, Alb. de Av. Amaz. tab. 38 fig. 6.

Patria: Brazil, Bolivia, Ecuador.

Museu Goeldi: 2 ♂♂, 7 ♀♀; Rio Purús (Bom Lugar, Monte Verde, Ponto Alegre).

Verde; cabeça parda esverdeada; barriga verde amarellada; remiges azues, algumas marginadas de verde; cauda verde com ponta azul. Compr. das azas 14,5 cm, da cauda 12 cm, do bico 2 cm, do tarso 1,3 cm.

4. **Conurus leucophthalmus** (Müll.). Nat. Syst. Suppl. pag. 75.

Nome vulgar: «*Maracanã*» «*Araguahy*» «*Arua-y*».

vide Goeldi, Alb. de Av. Amaz. tab. 16 fig. 1.

Patria: Brazil e paezes visinhos do norte e oeste, Columbia,

Museu Goeldi: 9 ♂♂, 4 ♀♀, Marajó (Dunas), Mexiana, Rio Tocantins (Arumatheua), Rio Purús (Ponto Alegre), Rio Jamundá (Faro).

Verde; parte inferior do corpo um pouco mais claro; encontro e coberteiras da aza inferiores menores encarnadas; lado inferior da cauda e das remiges olivaceo amarellado. Compr. das azas 16,5 cm, da cauda 15 cm, do bico 2,7 cm, do tarso 1,5 cm.

(5.) **Conurus callogenys** Salvad. Cat. Birds Brit. Mus. XX. pag. 188.

Nome vulgar: «*Maracanã*».

Patria: Alto Amazonas, Ecuador.

Assemelha-se da especie precedente mas é maior, d'um verde mais escuro e sempre com algumas manchas encarnadas nas faces. Compr. das azas 20 cm, da cauda 17 cm, do bico 3 cm, do tarso 1,5 cm.

6. **Conurus aureus** (Gm.). Syst. Nat. I. 1. pag. 329 (1788).

Nome vulgar: «*Periquito-rei*» «*Periquitinho de testa amarella*».

vide Goeldi, Alb. de Av. Amaz. tab. 16 fig. 3.

Patria: Brazil e paezes visinhos.

Museu Goeldi: 14 ♂♂, 1 ♂ iuv., 10 ♀♀, 1 iuv., 7 indet.; Marajó (Pindobal, Pacoval, Soure, Rio Ararý, S. Natal,

Tuyuyú), Mexiana, Monte Alegre, Ereré, Igarapé de Paituna, Rio Jamundá (Faro), Maranhão.

Parte superior do corpo verde; fronte encarnada alaranjada, marginada de azulado; garganta verde acinzentada; abdomen verde amarellado; parte das remiges azues. Compr. das azas 14,5 cm, da cauda 12,5 cm, do bico 2 cm, do tarso 0,8 cm.

(7.) **Conurus aeruginosus** (L.). Syst. Nat. I. pag. 98 (1758).

Nome vulgar:

Patria: Amazonia, Guyana, Venezuela, Columbia.

Parte superior do corpo verde, cabeça lavada de azulado; olho marginado de alaranjado; garganta parda esverdeada; abdomen verde amarellado; meio da barriga alaranjado; remiges verdes azuladas. Compr. das azas 14 cm, da cauda 11 cm, do bico 2,5 cm, do tarso 1,2 cm.

### Gen. **Pyrrhura** Bp.

8 das 23 especies conhecidas da Amazonia.

#### Chave analytica das especies amazonicas:

Com mancha vermelha no dorso inferior:

Fronte azul:

Pennas do peito mais claros, só com uma estria escura no meio . . . . . (1.) *P. picta amazonum*.

Pennas do peito mais escuras, só marginadas de esbranquiçado . . . . . 2. *P. picta conspec. nov.*

Fronte encarnado . . . . . (3.) *P. picta luciani*.

Sem mancha vermelha no dorso inferior:

Cobert. da aza inferiores verdes:

Com manchas amarellas nas cob. da aza superiores . . . . . (4.) *P. melanura*.

Sem manchas amarellas nas cobert. da aza sup.:

Parte superior verde pura . . . . . (5.) *P. souancei*.

Parte superior verde amarellado . . . . . (6.) *P. berlepschi*.

Cobert. da aza inferiores encarnadas:

Abdomen verde . . . . . 7. *P. perlata*.

Abdomen encarnado claro . . . . . 8. *P. rhodogaster*.



(1.) **Pyrrhura picta amazonum** Hellm. Bull. B. O. C. XIX. pag. 8 (1906).

Nome vulgar: «*Merrequem do igapo*».

Patria: Rio Madeira.

Verde; cabeça parda; fronte azul; faces encarnadas escuras; região auricular parda amarellada; dorso inferior e maior parte da cauda vermelhos escuros; garganta e peito côr de ocre clara, listrados de cinzento escuro; meio da barriga encarnado; margens das remiges azues. Compr. das azas 12 cm, da cauda 11 cm, do bico 1,5 cm, do tarso 1 cm.

2. **Pyrrhura picta** consp. nov. \*).

Nome vulgar: «*Merrequem do igapo*».

Patria: Baixo Amazonas.

Museu Goeldi: 16 ♂♂, 5 ♀♀, 1 indet.; Rio Tocantins (Arumatheua), Cussary, Rio Tapajoz (Villa Braga), Monte Alegre, Obidos.

Differe da especie precedente pelo colorido do peito mais escuro (as pennas sendo pardas escuras, só marginadas de amarellado claro) e pelo tamanho menor especialmente das azas e da cauda. Compr. das azas 11 cm, da cauda 10 cm, do bico 1,5 cm, do tarso 1 cm.

(3.) **Pyrrhura picta luciani** (Dev). Rev. Mag. Zool. 1851 pag. 210.

Nome vulgar:

Patria: Alto Amazonas.

Assemelha-se da especie precedente mas tem a fronte e parte do vertice encarnado. Tamanho igual ao de *P. amazonum*.

(4.) **Pyrrhura melanura** (Spix). Av. Bras. I. pag. 36.

Nome vulgar:

Patria: Alto Amazonas.

Verde; alto da cabeça pardo, listrado de verde; parte anterior da fronte vermelho escuro; garganta e peito pardo acinzentado listrado de enegrecido; parte das remiges azues; parte das coberteiras da aza superiores encarnadas pintadas

\*) O nome d'esta conspecie nova vae ser publicado n'um annexo especial no fim do livro.

de amarello. Compr. das azas 13 cm, da cauda 12 cm, do bico 2 cm, do tarso 1,2 cm.

(5.) **Pyrrhura souancei** (Verr.). Rev. et Mag. Zool. 1858 pag. 437.

Nome vulgar:

Patria: Alto Amazonas, Ecuador.

Verde; alto da cabeça pardo listrado de verde; garganta parda; peito verde, listrado de pardo e de enegrecido; encontro e parte das coberteiras da aza superiores encarnados; parte das remiges azul. As vezes uma mancha vermelha na barriga. Compr. das azas 13 cm, da cauda 12 cm, do bico 1,6 cm, do tarso 1,2 cm.

(6.) **Pyrrhura berlepschi** Salvad. Cat. Birds Brit. Mus. XX. pag. 224.

Nome vulgar:

Patria: Alto Amazonas.

Assemelha-se da especie precedente, mas tem o verde do dorso mais amarellado e quasi sempre uma mancha vermelha na barriga. Tamanho equal.

7. **Pyrrhura perlata** (Spix). Av. Bras. I. pag. 35.

Nome vulgar: «*Tiriba*».

vide Goeldi, Alb. de Av. Amaz. tab. 38 fig. 4.

Patria: Baixo Amazonas.

Museu Goeldi: 3 ♂♂, 6 ♀♀, 1 indet.; Benevides (E. F. B.), Rio Macujubim, Maranhão.

Verde; cabeça parda; faces verdes azuladas; garganta e peito pardos, listrados de azulado e amarellado; encontro encarnado; parte das remiges azul; maior parte da cauda vermelha escura. Compr. das azas 12 cm, da cauda 12 cm, do bico 1,7 cm, do tarso 1,1 cm.

8. **Pyrrhura rhodogaster** (Scl.). P. Z. S. 1864 pag. 298.

Nome vulgar:

Patria: Rio Madeira, Rio Tapajoz, Rio Jamauchim.

Museu Goeldi: 1 ♂, Rio Jamauchim.

Parte superior do corpo verde; cabeça, garganta e peito pardos, todas as pennas marginadas de pardo claro; fronte e faces azuladas; fita nugal e remiges azues; abdomen en-

carnado claro; coberteiras da cauda inferiores azuladas; cauda vermelha escura. Compr. das azas 13 cm, da cauda 10,5 cm, do bico 1,7 cm, do tarso 1,1 cm.

### Gen. **Psittacula** Ill.

4 das 15 especies na Amazonia.

#### Chave analytica das 4 especies amazonicas:

Uropygio do ♂ azul ultramarino:

Maxilla parda . . . . . 1. *P. modesta*.

Maxilla branca . . . . . (2.) *crassirostris*.

Uropygio do ♂ azul esverdeado . . . . . 3. *P. deliciosa*.

Uropygio do ♂ verde esmeraldino

claro . . . . . (4.) *P. guianensis cyanochlora*.

1. **Psittacula modesta** Cab. Schomb. Reis. Guyana III. pag. 727.

Nome vulgar: «*Periquito do Espirito Santo*».

Patria: Amazonia, Perú, Ecuador, Guyana.

Museu Goeldi: 5 ♂♂, 2 ♂♂ iuv., 3 ♀♀; Pará, Rio Jamau-chim (Recreio, Porto seguro), Rio Purús (Bom Lugar).

♂: verde: fronte e lados da cabeça amarellados; dorso inferior, remiges e coberteiras da aza superiores maiores azues ultramarinos; maxilla parda. ♀ verde sem côr azul. Compr. das azas 8 cm, da cauda 3,8 cm, do bico 1,1 cm, do tarso 0,9 cm.

(2.) **Psittacula crassirostris** Tacz. P. Z. S. 1883 pag. 72.

Nome vulgar: «*Periquito do Espirito Santo*».

Patria: Alto Amazonas.

Assemelha-se da especie precedente, mas é mais claro e tem a maxilla branca. Tamanho igual.

3. **Psittacula deliciosa** Ridg. Proc. U. S. Nat. Mus. X. pag. 545 (1887).

Nome vulgar: «*Periquito do Espirito Santo*».

Patria: Baixo Amazonas.

Museu Goeldi: 12 ♂♂, 7 ♀♀; Santarem, Monte Alegre, Igarapé de Paituna, Rio Jamundá (Faro), Jardim zoologico.

♂: verde; parte inferior do corpo e cauda um pouco lavado de amarellado; dorso inferior azul esverdeado claro; parte das remiges marginadas de azul. ♀ sem côr azul;

fronte amarella. Compr. das azas 8 cm, da cauda 3,8 cm, do bico 1,1 cm, do tarso 0,9 cm.

(4.) **Psittacula guianensis cyanochlora** Hartl. P. Z. S. 1885 pag. 615.

Nome vulgar: «*Periquito do Espirito Santo*».

Patria: Rio Branco.

Verde; dorso inferior esmeraldino claro; azas do ♂ marginadas de azul. Compr. das azas 8,5 cm, da cauda 4 cm, do bico 1,6 cm, do tarso 1 cm.

### Gen. **Brotogerys** Vig.

7 das 12 especies na Amazonia.

#### Chave analytica das especies amazonicas:

Cauda quasi do mesmo comprimento que aza:

Todas as remiges verdes . . . . . (1.) *B. chiriri*.

Parte das remiges amarellas . . . . . 2. *B. virescens*.

Cauda sensivelmente mais curta que aza:

Sem côr amarella na frente:

Coberteiras das remiges da mão azues . . . . . 3. *B. devillei*.

Coberteiras das remiges da mão alaranjadas:

Fronte alaranjada . . . . . 4. *B. tuipara*.

Fronte parda . . . . . 5. *B. chrysopterus*.

Coberteiras das remiges da mão amarellas. (6.) *B. chrysosema*.

Com côr amarella na frente . . . . . 7. *B. sanctithomae*.

(1.) **Brotogerys chiriri** (Vieill.). Nouv. Dict. d'Hist. Nat. XXV. pag. 359.

Nome vulgar:

Patria: Brazil, Perú, Bolivia.

Verde; parte das coberteiras da aza superiores maiores amarellas; coberteiras das remiges da mão azues. Compr. das azas 12,8 cm, da cauda 11,8 cm, do bico 1,7 cm, do tarso 1,1 cm.

2. **Brotogerys virescens** (Gm.). Syst. Nat. I. 1. pag. 326 (1788).

Nome vulgar: «*Periquito estrella*» «*Periquito da Campina*».

vide Goeldi, Alb. de Av. Amaz. tab. 16 fig. 4.

Patria: Amazonia.

Museu Goeldi: 26 ♂♂, 24 ♀♀, 6 indet.; Rio Tocantins (Baião), Rio Tapajoz (Pinhel), Ilha das Onças, Marajó (Soure,

S. Natal, Pindobal), Mexiana, Serra de Paituna, Rio Jamundá (Faro), Jardim zoologico.

Verde; coberteiras da aza superiores maiores amarellas; coberteiras das remiges da mão azues; remiges do braço amarellas claras. Compr. das azas 12,5 cm, da cauda 10,5 cm, do bico 1,5 cm, do tarso 1,3 cm.

3. **Brotogerys devillei** (Gray) Handlist of Birds II. pag. 150.

Nome vulgar:

Patria: Alto Amazonas.

Museu Goeldi: 8 ♂♂, 3 ♀♀, 1 indet.; Rio Purús (Oco do Mundo, Bom Lugar, Ponto Alegre).

Verde; cabeça azulada; fronte amarellada; mento alaranjada; parte das remiges azues. Compr. das azas 11,5 cm, da cauda 6 cm, do bico 2 cm, do tarso 1,3 cm.

4. **Brotogerys tuipara** (Gm.). Syst. Nat. I. pag. 348 (1788).

Nome vulgar: «*Tuípara*».

vide Goeldi, Alb. de Av. Amaz. tab. 16 fig. 5.

Patria: Baixo Amazonas.

Museu Goeldi: 10 ♂♂, 9 ♀♀, 4 indet.; Pará, Ilha das Onças, Rio Barcarena, Marapanim, St. Antonio do Prata, Providencia (E. F. B.), Rio Tocantins (Arumatheua), Monte Alegre.

Verde; fronte, mento e coberteiras das remiges da mão alaranjado vivo; remiges azues, marginadas de verde. Compr. das azas 11,5 cm, da cauda 7 cm, do bico 2 cm, do tarso 1,1 cm.

5. **Brotogerys chrysopterus** (L.). Syst. Nat. I. pag. 149 n. 44 (1766).

Nome vulgar: «*Periquito*».

Patria: Venezuela, Guyana até o Norte do Amazonas.

Museu Goeldi: 2 ♂♂, 4 ♀♀; Rio Jarý (St. Antonio da Cachoeira).

Differe da especie precedente pela fronte parda e o tamanho um pouco menor.

(6.) **Brotogerys chrysosema** Scl. P. Z. S. 1864 pag. 298.

Nome vulgar:

Patria: Rio Madeira.

Assemelha-se da especie precedente mas tem as coberteiras das remiges da mão amarellas. Tamanho egual.

7. **Brotogerys sanctithomae** (Müll.). Syst. Nat. Suppl. pag. 81.

Nome vulgar: «*Tui*».

vide Goeldi, Alb. de Av. Amaz. tab. 16 fig. 8 (B. tui (Gm.)).

Museu Goeldi: 10 ♂♂, 10 ♀♀, 3 indet.; Maracá, Monte Alegre, Jardim zoologico.

Verde; fronte, parte anterior do vertice e mancha atraz do olho amarellas. Compr. das azas 10 cm, da cauda 5,5 cm, do bico 1,5 cm, do tarso 1,1 cm.

#### Subfam. Pioninae:

8 das 10 generos na Amazonia.

#### Chave artificial dos generos:

Com crista de pennas alongadas no occiput. 4. Gen. *Deroptyus*.  
Sem crista no occiput:

Alto da cabeça pelado . . . . . 6. » *Gypopsitta*.

Alto da cabeça empennado:

Mento e parte anterior da garganta verdes:

Ponta da aza não alcançando a extremidade da cauda:

Maior (compr. da aza ao menos 20 cm) . . . . . 1. » *Amazona*.

Menor (compr. da aza menos de 20 cm) . . . . . 2. » *Graydidascalus*.

Ponta da aza alcançando a extremidade da cauda . . . . . 7. » *Urochroma*.

Mento e parte anterior da garganta nunca verde:

Coberteiras da cauda inferiores encarnadas . . . . . 3. » *Pionus*.

Coberteiras da cauda inferiores não encarnadas:

Peito e barriga brancos . . . . . 8. » *Pionites*.

Peito e barriga verdes . . . . . 5. » *Pionopsitta*.

1. Gen. **Amazona** Less.

8 das 44 especies na Amazonia.

**Chave analytica das especies amazonicas:**

Com espelho encarnada ou alaranjado na aza:

Sem fronte encarnada:

Sem faces azues:

Base da cauda verde . . . . . 1. *A. farinosa*.

Base da cauda encarnada:

Sobrancelha azul . . . . . 2. *A. amazonica*.Sobrancelha amarella, fronte azul . . . 3. *A. aestiva*.Nem sobrançella nem fronte azues . . 4. *A. spec. nov.*Com faces azues . . . . . (5.) *A. nattereri*.Com fronte encarnada . . . . . (6.) *A. diadema*.

Sem espelho nas azas:

Dorso inferior encarnado . . . . . 7. *A. festiva*.Dorso inferior verde . . . . . (8.) *A. chloronota*.1. **Amazona farinosa** (Bodd.). Tabl. Pl. Enl. pag. 52.Nome vulgar: «*Moleiro*» «*Jurú*».

vide Goeldi, Alb. de Av. Amaz. tab. 15 fig. 2.

Patria: Amazonia e paezes visinhos do norte e oeste, Panama.

Museu Goeldi: 2 ♂♂, 4 ♀♀, 1 iuv.; Para, Peixe-Boi (E. F. B.), Rio Jamauchim (Sta. Helena), Rio Purús (Bom Lugar).

Verde; uma mancha amarella no vertice; ponta da cauda verde amarellada; espelho encarnado nas azas. Compr. das azas 24 cm, da cauda 13 cm, do bico 4 cm, do tarso 2 cm.

2. **Amazone amazonica** (L.). Syst. Nat. I. pag. 147 (1766).Nome vulgar: «*Papageio dos mangues*» «*Curica*» «*Ajuru-curuca*».

vide Goeldi, Alb. de Av. Amaz. tab. 15 fig. 5.

Patria: Amazonia e paezes vizinhos do norte, Columbia, Trinidad.

Museu Goeldi: 10 ♂♂, 4 ♀♀, 3 indet.; Pará, Ilha das Onças, Marajó (Pindobal, Pacoval), Mexiana, Amapá, Rio Jamauchim.

Verde; fronte, freio e sobrançella azues; vertice e faces amarellas; remiges azues enegrecidas, espelho encarnado; cauda verde com ponta amarellada e lado inferior encar-

nado. Compr. das azas 21 cm, da cauda 10 cm, do bico 3,5 cm, do tarso 1,5 cm.

3. **Amazona aestiva** (L.). Syst. Nat. I. pag. 146 (1766).

Nome vulgar: «*Papageio grego*», «*Papageio verdadeiro*».

vide Goeldi, Alb. de Av. Amaz. tab. 15 fig. 3.

Museu Goeldi: 3 ♂♂, 1 ♀; Pará, Jardim zoologico.

Verde, fronte azul; vertice, faces e garganta amarellas; encontro, espelho e parte basal da cauda encarnadas; remiges azues enegrecidas. Compr. das azas 21 cm, da cauda 11 cm, do bico 3,3 cm, do tarso 2,2 cm.

4. **Amazona** spec. nov.\*).

Nome vulgar: «*Papageio de Surinam*».

vide Goeldi, Alb. de Av. Amaz. tab. 38 fig. 1. (C. ochrocephala (Gm.).

Patria: Amazonia e paezes visinhos do norte, Columbia.

Museu Goeldi: 4 ♂♂, 1 ♀, 1 indet.; Marajó (Soure, Pacoval), Jardim zoologico.

Verde; fronte (as vezes com algumas pennas esverdeadas) vertice e faces amarellas; encontro e espelho encarnadas; remiges pretas; base da cauda encarnada. Compr. das azas 24 cm, da cauda 14 cm, do bico 3,5 cm, do tarso 1,7 cm.

(5.) **Amazona nattereri** (Finsch). Journ. of Ornith. 1864 pag. 411.

Nome vulgar: «*Papageio*».

Patria: Rio Mamoré.

Verde; fronte, lados da cabeça e garganta azues esverdeadas: encontro e espelho encarnadas. Compr. das azas 22 cm, da cauda 14 cm.

(6.) **Amazona diadema** (Spix). Av. Bras. I. pag. 43.

Nome vulgar: «*Cavacue*».

Patria: Amazonia.

Verde; fronte e mento encarnadas; vertice violaceo claro; espelho encarnado; remiges pretas ou azues enegrecidas. Compr. das azas 23,5 cm, da cauda 13 cm, do bico 3,7 cm, do tarso 2,2 cm.

7. **Amazona festiva** (L.). Syst. Nat. I. pag. 101 (1758).

Nome vulgar: «*Tavua*», «*Papa-cacau*».

vide Goeldi, Alb. de Av. Amaz. tab. 15 fig. 4.

Patria: Amazonia, Guyana.

\*) O nome d'esta especie nova vae ser publicado n'um annexo especial no fim do livro.



Museu Goeldi: 1 ♂, 3 ♀♀, 1 indet.; Mexiana, Monte Alegre, Jardim zoologico.

Verde; fronte vermelha; sobrançelha e occiput azues; dorso inferior encarnado; remiges pretas marginadas de azul escuro. Compr. das azas 21 cm, da cauda 10 cm, do bico 3,2 cm, do tarso 2 cm.

(8.) **Amazona chloronota** (Souancé). Rev. et Mag. Zool. 1856 pag. 153.

Nome vulgar: «*Papageio*».

Patria: Amazonia.

Assemelha-se da especie precedente mas tem o dorso inferior verde. Tamanho igual.

## 2. Gen. **Graydidascalus** Bp.

1 especie só.

1. **Graydidascalus brachyurus** (Temm. et Kuhl). Consp. Psitt. pag. 72.

Nome vulgar: «*Curica pequena*».

vide Goeldi, Alb de Av. Amaz. tab. 15 fig. 10 (*Pachynus brachyurus*).

Patria: Amazonia, Ecuador.

Museu Goeldi: 2 ♂♂, 5 ♀♀; Amapá, Monte Algred, Rio Jamundá (Faro), Jardim zoologico.

Verde; remiges enegrecidas, marginadas de verde. Compr. das azas 15 cm, da cauda 5,5 cm, do bico 2,5 cm, do tarso 1,5 cm.

## 3. Gen. **Pionus** Wagl.

2 das 12 especies do genero na Amazonia.

### Chave analytica das especies amazonicas:

Remiges da mão verdes . . . . . 1. *P. menstruus*.  
Remiges da mão azues . . . . . 2. *P. fuscus*.

1. **Pionus menstruus** (L.). Syst. Nat. I. pag. 148 (1766).

Nome vulgar: «*Maitaca*».

vide Goeldi, Alb. de Av. Amaz. tab. 15 fig. 9.

Patria: Amazonia e paezes vizinhos do norte e oeste Columbia, Panama.

Museu Goeldi: 12 ♂♂, 6 ♀♀, 3 indet.; Ilha das Onças, Benevides (E.F.B.), St. Antonio do Prata, Peixe-Boi (E.F.B.),

Rio Acará (Igarapé-assú), Rio Tocantins (Arumatheua), Rio Purús (Cachoeira, Bom Lugar, Ponte Alegre), Maraca, Obidos, Rio Jamundá (Faro), Campos de Ariramba.

Verde; cabeça, garganta e peito anterior azues; crisso e mancha no medio da garganta encarnados. Compr. das azas 20 cm, da cauda 8 cm, do bico 2,7 cm, do tarso 1,5 cm.

2. **Pionus fuscus** (Müll.). Syst. Nat. Suppl. pag. 78.

Nome vulgar: «Parana-y» «Papagainho roxo».

vide Goeldi, Alb. de Av. Amaz. tab. 15 fig. 8.

Patria: Amazonia, Guyana.

Museu Goeldi: 10 ♂♂, 7 ♀♀, 1 indet.; Pará, Mocajutuba, Providencia (E. F. B.), Benevides (E. F. B.), Peixe-Boi (E. F. B.), Rio Capim (Resacca), Rio Acará, Rio Tocantins (Arumatheua), Cussary.

Pardo; alto da cabeça azul; parte inferior do corpo lavada de violaceo; crisso e parte basal da cauda encarnados; remiges e ponta da cauda azues escuras. Compr. das azas 16,5 cm, da cauda 7 cm, do bico 2,5 cm, do tarso 1,5 cm.

#### 4. Gen. **Deroptyus** Wagl.

2 especies, ambos na Amazonia.

#### Chave analytica das 2 especies.

Fronte esbranquiçada . . . . . 1. *D. accipitrinus*.

Fronte parda . . . . . 2. *D. accipitrinus fuscifrons*.

1. **Deroptyus accipitrinus** (L.). Syst. Nat. I. pag. 102 (1758).

Nome vulgar: «Anacã» «Papageio de colleira».

vide Goeldi, Alb. de Av. Amaz. tab. 15 fig. 1.

Patria: Amazonia, Guyana, Ecuador.

Museu Goeldi: 1 ♂, 1 ♀; Maracá, Obidos.

Parte superior do corpo verde; parte da cauda azul escura; remiges pretas; alto e lados da cabeça pardos, raiados de esbranquiçado; fronte esbranquiçada; no occiput uma crista de pennas alongadas, encarnadas escuras, marginadas de azul; parte inferior encarnada, todas as pennas marginadas de azul; flancos verdes. Compr. das azas 21 cm, da cauda 16 cm, do bico 3,3 cm, do tarso 1,8 cm.

2. **Deropterus accipitrinus fuscifrons** Hellm. Nov. Zool. XII. pag. 303 (1905).

Nome vulgar: «*Anacã*».

Patria: Amazonas (margem direito).

Museu Goeldi: 4 ♂♂, 5 ♀♀, 2 indet.; Pará, Rio Jamauchim (Sta. Helena), Jardim zoologico.

Assemelha-se da especie precedente mas tem a fronte parda como o vertice. Tamanho igual.

### 5. Gen. **Pionopsitta** Bp.

2 das 10 especies na Amazonia.

#### Chave analytica das especies amazonicas:

Coberteiras da aza inferiores verdes . . . . . 1. *P. caica*.

Coberteiras da aza inferiores encarnadas . . . . . 2. *P. barrabandi*.

1. **Pionopsitta caica** (Lath.). Ind. Orn. I. pag. 128.

Nome vulgar:

Patria: Alto Amazonas, Guyana.

Museu Goeldi: 2 ♂♂, 1 ♀; Rio Jamundá (Faro).

Verde; cabeça preta; nuca parda, listrada; garganta e peito anterior pardos olivaceos; coberteiras das remiges da mão azues; remiges pretas, marginadas de verde; coberteiras da aza inferiores verdes. Compr. das azas 14 cm, da cauda 6,8 cm, do bico 2 cm, do tarso 1,3 cm.

2. **Pionopsitta barrabandi** (Kuhl). Consp. Psitt. pag. 61.

Nome vulgar: «*Curica*».

vide Goeldi, Alb. de Av. Amaz. tab. 38 fig. 3.

Patria: Alto Amazonas.

Museu Goeldi: 7 ♂♂; Rio Purús (Bom Lugar).

Verde; cabeça, garganta e ponta da cauda pretas; faces e encontro alaranjados vivos; peito amarello olivaceo; coberteiras da aza inferiores encarnadas; remiges pretas marginadas de azul. Compr. das azas 17 cm, da cauda 8 cm.

### 6. Gen. **Gypopsitta** Bp.

1 especie só.

1. **Gypopsitta vulturina** (Kuhl). Consp. Psitt. pag. 62.

Nome vulgar: «*Periquito d'anta*», «*Urubú paraguá*», «*Piri-piri*».

vide Goeldi, Alb. de Av. Amaz. tab. 15 fig. 11.

Patria: Baixo Amazonas.

Museu Goeldi: 5 ♂♂, 7 ♀♀; Providencia (E. F. B.), St. Antonio do Prata, Rio Capim (S. Luiz), Rio Mojú, Rio Tocantins (Mazagão, Alcobaça), Rio Tapajoz (Villa Braga).

Verde; parte inferior lavada de azulado; cabeça nua; nuca e garganta amarellas, marginadas de preto; peito amarelo olivaceo; encontro alaranjado; coberteiras da aza inferiores encarnadas; remiges pretas marginadas de azul. Compr. das azas 14 cm, da cauda 6,5 cm, do bico 2,2 cm, do tarso 1,3 cm.

### 7. Gen. **Urochroma** Bp.

2 das 8 especies na Amazonia.

#### Chave das especies amazonicas:

Encontro da aza verde . . . . . 1. *U. purpurata*.  
 Encontro da aza encarnado . . . . . 2. *U. huetti*.

1. **Urochroma purpurata** (Gm.). Syst. Nat. I. pag. 350 (1788).

Nome vulgar: «Periquito».

vide Goeldi, Alb. de Av. Amaz. tab. 16 fig. 6.

Patria: Baixo Amazonas, Guyana.

Museu Goeldi: 2 ♂♂, 2 ♀♀; Pará.

Verde; cabeça e remiges pardas, estas ultimas marginadas de verde; flancos amarellos olivaceos; uropygio azul; rectrices lateraes purpureos marginadas de verde na extremidade. Compr. das azas 11,5 cm, da cauda 4 cm, do bico 1,5 cm, do tarso 1 cm.

2. **Urochroma huetti** (Temm.). Pl. Col. 491.

Nome vulgar: «Periquito».

vide Goeldi, Alb. de Av. Amaz. tab. 16 fig. 7.

Patria: Amazonia e paezes visinhos do norte e oeste

Museu Goeldi: 1 ♀; Pará.

Verde; fronte e parte anterior das faces azues; flancos verdes amarellados; encontro e coberteiras da aza inferiores encarnados; parte das pennas das azas marginadas de azul; remiges da mão pretas; rectrices lateraes purpureas com pontas verdes. Compr. das azas 11,5 cm, da cauda 4,3 cm, do bico 1,6 cm, do tarso 1 cm.

8. Gen. **Pionites** Heine.

3 das 4 especies na Amazonia.

**Chave analytica das especies amazonicas:**

- Alto da cabeça preto . . . . . 1. *P. melanocephala*.  
 Alto da cabeça alaranjado:  
 Coxas e flancos verdes . . . . . 2. *P. leucogaster*.  
 Coxas e flancos amarelos . . . . . (3.) *P. xanthomerius*.

1. **Pionites melanocephala** (L.). Mus. Ad. Frid. II, prodr. pag. 15.

Nome vulgar: «*Periquito de cabeça preta*», «*Maipure*».

vide Goeldi, Alb. de Av. Amaz. tab. 15 fig. 7.

Patria: Amazonia, Guyana.

Museu Goeldi: 2 ♂♂, 2 ♀♀; Maracá, Obidos, Jardim zoologico.

Parte superior do corpo verde; alto da cabeça e remiges pretos; nuca alaranjada; garganta, coxas e coberteiras da cauda inferiores amarellas; resto do abdomen branco. Compr. das azas 13,5 cm, da cauda 6,5 cm, do bico 2,5 cm, do tarso 1,3 cm.

2. **Pionites leucogaster** (Kuhl). Consp. Psitt. pag. 70.

Nome vulgar: «*Marianninha*», «*Periquito d'anta*».

vide Goeldi, Alb. de Av. Amaz. tab. 15 fig. 6.

Patria: Baixo Amazonas.

Museu Goeldi: 7 ♂♂, 5 ♀♀, 2 indet., Pará, Providencia (E. F. B.), St. Antonio do Prata, Rio Acará.

Parte superior do corpo verde; alto da cabeça e nuca alaranjados; garganta amarella; flancos e coxas verdes; coberteiras da cauda inferiores amarellas; resto do abdomen branco. Compr. das azas 13 cm, da cauda 7 cm, do bico 2,7 cm, do tarso 1,5 cm.

(3.) **Pionites xanthomerius** (Scl.). P. Z. S. 1857. pag. 266.

Nome vulgar:

Patria: Alto Amazonas.

Assemelha-se da especie precedente mas tem os flancos e coxas amarelos. Compr. das azas 14 cm, da cauda 8 cm, do bico 2,7 cm, do tarso 1,5 cm.

Ordem XXIX. **Coraciiformes.**

5 das 16 familias representadas na Amazonia.

**Chave analytica das familias:**

- Bico comprido, forte, com margem não serrada . . . *Alcedinidae.*  
 Bico largo e forte com margem serrada . . . . . *Momotidae.*  
 Bico largo, curto, com margem não serrada:  
   Olhos grandes, plumagem molle . . . . . *Caprimulgidae.*  
   Olhos de tamanho medio, plumagem dura . . . *Cypselidae.*  
 Bico comprido e muito fino . . . . . *Trochilidae.*

Familia **Alcedinidae:***(Arirambas.)*

vide Goeldi, Aves do Brazil pag. 186—192.

A Amazonia é a patria de cinco especies de arirambas, que quasi todas são communs ou ao menos não raras. Acham-se perto dos rios e igarapés, posando nos galhos baixos, d'onde ellas em voo rapido mergulham na agua pará apanhar peixinhos. Differe um pouco das outras na maneira de vida a especie maior, cinzenta azulada, que tambem se encontra em arvores mais altas. O ninho das arirambas amazonicas ainda não é conhecido; mas parece que elle se acha na extremidade de canaes excavados nos barrancos, como o das alcedinidae europeas.

Um das 20 generos representado na Amazonia.

Gen. **Ceryle** Boie.

5 das 16 especies na Amazonia.

**Chave analytica das especies amazonicas:**

- Parte superior do corpo schistaceo azulado claro . 1. *C. torquata.*  
 Parte superior do corpe verde escuro brilhante:  
 Garganta branca:  
   Maior (Compr. da aza 13—14, cm) . . . . . 2. *C. amazona.*  
   Menor (Compr. da aza 8 cm) . . . . . 3. *C. americana.*  
 Garganta ferruginea:  
   Maior (Compr. da aza 9—10 cm) . . . . . 4. *C. inda.*  
   Menor (Compr. da aza 5—6 cm) . . . . . 5. *C. aenea.*

1. **Ceryle torquata** (L.). Syst. Nat. I. 1. pag. 180.

Nome vulgar: «*Ariramba grande*».

vide Goeldi, Alb. de Av. Amaz. tab. 1 fig. 9.

Patria: America meridional e central, Texas.

Museu Goeldi: 6 ♂♂, 4 ♀♀; Rio Guamá (Ourém), Marajó (S. Natal), Mexiana, Cunaný, Maranhão.

♂: Parte superior do corpo schistaceo azulado claro, nuca branca; crista na cabeça; garganta branca; peito ferrugineo, barriga branca; remiges e cauda pretas, listradas de branco. ♀: Assemelha-se do ♂, mas tem o peito cinzento azulado, a barriga ferruginea. Compr. das azas 19 cm, da cauda 13 cm, do bico 7,5 cm, do tarso 1,1 cm.

2. **Ceryle amazona** (Lath.). Ind. Orn. I. pag. 257.

Nome vulgar: «*Ariramba verde*».

vide Goeldi, Alb. de Av. Amaz. tab. 1 fig. 10.

Patria: America meridional e central.

Museu Goeldi: 7 ♂♂, 9 ♀♀; Rio Guamá (Ourém), Rio Capim (Ipomonga, Cauaxy-i), Marajó (Rio Ararý, S. Natal), Cunaný, Monte Alegre, Rio Maecurú Rio Tocantins (Aru-matheua, Alcobaça).

♂: Parte superior do corpo verde bronzeada; cauda e remiges pintadas de branco; garganta, fita nugal e barriga brancas; peito ferrugineo. ♀ assemelha-se do ♂ mas tem o peito branco pintado de verde. Compr. das azas 13,5 cm, da cauda 8,5 cm, do bico 6,5 cm, do tarso 1,0 cm.

3. **Ceryle americana** (Gm.) Syst. Nat. I. 1 pag. 451 (1788).

Nome vulgar: «*Ariramba pequeno*».

vide Goeldi, Alb. de Av. Amaz. tab. 1 fig. 12.

Patria: America do Sul.

Museu Goeldi: 10 ♂♂, 1 ♂ iuv., 10 ♀♀, 4 indet.; Pará, Quati-purú (E. F. B.), Rio Guamá (Tupinamba, Sta. Maria de S. Miguel), Rio Acará, Rio Jamauchim (Recreio), Rio Purús (Monte Verde, Bom Lugar), Marajó (Pacoval, Cambú, Rio Ararý), Monte Alegre.

♂: Parte superior do corpo verde bronzeado, azas e cauda pintadas de branco; garganta, fita nugal e meio da barriga brancos; peito ferrugineo; lados verdes, pintados

de branco. ♀ assemelha-se do ♂ mas tem garganta e peito côr de ocre claro, este ultimo pintado de verde. Compr. das azas 8 cm, da cauda 6 cm, do bico 4 cm, do tarso 1 cm.

4. **Ceryle inda** (L.). Syst. Nat. I p. 179 (1766).

Nome vulgar: «*Ariramba pintado*».

vide Goeldi, Alb. de Av. Amaz. tab. I fig. 11.

Patria: America meridional e central.

Museu Goeldi: 7 ♂♂, 1 ♂ iuv., 6 ♀♀; Pará, Ilha das Onças, Apehú (E. F. B.), Capanema (E. F. B.), Rio Guamá (Sta. Maria de S. Miguel), Rio Majú, Rio Tocantins (Aru-matheua), Rio Purús (Bom Lugar), Mexiana.

Parte superior do corpo verde bronzeado escuro; remiges e cauda pintadas de branco; fita nugal e parte inferior do corpo ferrugineas. Compr. das azas 9,5 cm, da cauda 6,8 cm, do bico 5 cm, do tarso 1,6 cm.

5. **Ceryle aenea** (Pall.) Vroeg. Cat. rais. d'Ois. Adumbrat. no 54 (1764).

Nome vulgar: «*Ariramba miudinho*».

vide Goeldi, Alb. de Av. Amaz. tab. I fig. 13. (C. *superciliosa* (L.).

Patria: America do Sul.

Museu Goeldi: 7 ♂♂, 3 ♀♀, 3 indet.; Pará, Cussary, Marajó (Arary, Tuyuyú), Mexiana, Rio Jarý (S. Ant. da Cachoeira), Monte Alegre.

♂: Parte superior de corpo verde bronzeado escuro; fita nugal e garganta vermelhas amarelladas; parte inferior ferruginea; meio da barriga branco; sobrançelha vermelha. ♀: assemelha-se do ♂ mas tem a parte superior do corpo mais claro. Compr. das azas 5,5 cm, da cauda 3,8 cm, do bico 2,5 cm, do tarso 0,5 cm.

## Familia **Momotidae:**

(*Hudís.*)

vide Goeldi, Aves do Brazil pag. 175—179.

Os poucos membros lindos e extraordinarios d'esta familia pequena que se acham na Amazonia, vivem no interior das mattas virgens, onde elles chamam a attenção



pela voz surda e profunda, á qual é devido o seu nome vulgar de «hudú».

3 dos 7 generos da familia na Amazonia.

### Chave analytica dos generos:

Ventas ovaes . . . . . Gen. *Urospatha*.

Ventas redondas:

Culmen do bico não chato . . . . . » *Momotus*.

Culmen do bico chato . . . . . » *Prionirhynchus*.

### Gen. *Urospatha* Salv.

1 especie só.

1. *Urospatha martii* (Spix). Av. Bras. II. pag. 64.

Nome vulgar: «Hudu».

Patria: Amazonia e paezes visinhos do norte.

Museu Goeldi: 1 ♀, 1 ♀ iuv., 1 iuv.; Rio Tapajoz (Villa Braga), Rio Purús (Oco do mundo).

Parte superior do corpo verde; remiges e ponta da cauda azues; barriga verde oliveaceo; cabeça, nuca, garganta e peito vermelhos; freio e região auricular pretos. Compr. das azas 14 cm, da cauda 24 cm, do bico 5,3 cm, do tarso 3,6 cm.

### Gen. *Momotus* Lath.

6 das 17 especies na Amazonia.

### Chave analytica das especies amazonicas:

Com mancha vermelha na nuca:

Mancha vermelha bem destacada e restricta ao meio da nuca:

Mancha vermelha mais clara . . . 1. *M. momota*.

Mancha vermelha mais escura  
(castanea) . . . . . 2. *M. momota parensis*.

Mancha vermelha continuando se até  
o angulo posterior do alho . . . 3. *M. momota cametensis*.

Mancha vermelha passanda na côr do  
dorsoalto,quetambem é avermelhado. (4.) *M. bartletti*.

Sem mancha vermelha na nuca:

Parte inferior do corpo avermelhada. 5. *M. nattereri*.

Parte inferior do corpo esverdeada. (6.) *M. ignobilis*.

1. **Momotus momota** (L.). Syst. Nat. I pag. 152 (1766).

Nome vulgar: «*Hudú*», «*Jeruva*», «*Siriúv*».

vide Goeldi, Alb. de Av. Amaz. tab. 28 fig. 1.

Patria: Amazonia, Guyana.

Museu Goeldi: 3 ♂♂, 3 ♀♀; Monte Alegre, Obidos, Rio Jamundá (Faro).

Parte superior do corpo verde; pontas das rectrices e margens exteriores das remiges da mão azues; vertice preta; fronte e sobrancelha azul turquezado (azul claro); fita nuczal azul ultramarina; mancha na nuca vermelha; parte inferior avermelhada, ás vezes tirando ao esverdeado; no meio do peito algumas pennas pretas, marginadas de azul esverdeado; lados da cabeça pretos, algumas pennas marginadas de azul claro. Compr. das azas 14,5 cm, da cauda 25 cm, do bico 4,5 cm, do tarso 2,5 cm.

2. **Momotus momota parensis** Sharpe. Cat. Birds Brit. Mus. XVII. pag. 320.

Nome vulgar: «*Hudú*».

Patria: Baixo Amazonas (margem direita).

Museu Goeldi: 13 ♂♂, 10 ♀♀, 3 indet.; Pará, até o Tocantins, Providencia (E. F. B.), Ananindeua (E. F. B.), Benevides (E. F. B.), Rio Guamá (Sta. Maria de S. Miguel. Ourém), Rio Capim, Rio Tocantins (Mazagão, Baião), Maranhão.

Assemelha-se da especie precedente, mas tem a mancha nuczal e a parte inferior do corpo mais escuras.

3. **Momotus momota cametensis** Sneathl. Ornith. Monatsber. 1912 pag. 155.

Nome vulgar: «*Hudú*».

Patria: Margem esquerda do Rio Tocantins.

Museu Goeldi: 3 ♂♂, 3 ♀♀; Rio Tocantins (Cameté, Arumatheua).

Semelhante a *M. m. parensis*, do qual porem differe pela mancha vermelha da nuca muito elargida, formando uma banda distincta de um olho até o outro. Compr. das azas 14 cm, da cauda 28 cm, do bico 5 cm.

(4.) **Momotus bartletti** Sharpe. Cat. Birds Brit. Mus. XVII. pag. 320.

Nome vulgar:

Patria: Alto Amazonas, Columbia.

Assemelha-se das especies precedentes, mas tem o colorido da mancha nugal passando no colorido avermelhado (não verde) do dorso alto. Tamanho igual.

5. **Momotus nattereri** Scl. P. Z. S. 1857 pag. 251.

Nome vulgar: «Hudú».

Patria: Brazil central, alto Amazonas, Bolivia.

Museu Goeldi: 3 ♂♂, 2 ♀♀; Rio Purús (Cachoeira, Ponto Alegre, Bom Lugar).

Assemelha-se das especies precedentes, mas geralmente não tem mancha vermelha na nuca.

(6.) **Momotus ignobilis** Berl. Journ. f. Orn. 1889 pag. 307.

Nome vulgar: «Qtoe».

Patria: Alto Amazonas.

Assemelha-se da especie precedente, mas tem a parte inferior do corpo esverdeada e é um pouco menor. Compr. das azas 13,5 cm, da cauda 24 cm, do bico 4,5 cm, do tarso 2,6 cm.

### Gen. **Prionirhynchus** Scl.

I das 4 especies na Amazonia.

(1.) **Prionorhynchus platyrhynchus pyrrholaemus** Berl. et Stolz. P. Z. S. 1902 II pag. 35.

Nome vulgar:

Patria: Alto Amazonas.

Parte superior do corpo verde; remiges da mão marginadas de azul; cauda azul, lavada de verde; cabeça e garganta vermelho cinnamomeo escuro; uma estria preta nos lados da cabeça; mento verde, algumas pennas alongadas no meio da garganta; abdomen verde azulado. Compr. das azas 11 cm, da cauda 20 cm, do bico 3,7 cm, do tarso 2 cm.

## Familia **Caprimulgidae:**

(*Bacuráus.*)

vide Goeldi, Aves do Brazil pag. 192—200.

São os bacuraus passaros nocturnos, grandes ou de meio tamanho, com a plumagem molle, que lhes permite vôar sem ruido como fazem as corujas. A forma do corpo assemelha-se um pouco á das andorinhas pelas azas compridas e pelo bico largamente fendido. Durante o dia os bacuraus escondem-se no chão, entre hervas, arbustos baixos etc. Algumas especies são amigas da agua, achando-se, geralmente em bandos, nas beiras ou ilhas pequenas dos rios. Todos são bons vôadores. Comem unicamente insectos. A carne tem um cheiro muito desagradavel e por conseguinte não se come.

Põem um ou mais ovos pintados em ninhos simples, construidos no chão.

A voz é exquisita e deo causa a muitos appellidos populares, como «João-corta-pau» etc.

8 dos 20 generos acham-se na Amazonia.

### Chave analytica dos generos:

Maxilla com dente . . . . . Gen. *Nyctibius.*

Maxilla sem dente:

Sem sedas nos angulos do bico:

Cauda muito mais comprida que a metade da aza:

Primeira das remiges da mão um pouco mais comprida que a secunda . . . . » *Chordeiles.*

Primeira das remiges da mão mais curta que a secunda . . . . . » *Nyctiprogne.*

Cauda egual ou mais curta que a metade da aza:

Abdomen branco . . . . . » *Podager.*

Abdomen vermelho . . . . . » *Lurocalis.*

Com sedas fortes nos angulos do bico:

Rectrices muito alongadas . . . . . » *Hydropsalis.*

Rectrices não muito alongadas:

Tarço de comprimento egual que dedo medio com unha . . . . . » *Nyctidromus.*

Tarso mais curto que dedo medio com unha » *Caprimulgus.*

Gen. **Nyctibius** Vieill.

4 das 7 especies na Amazonia.

**Chave analytica das especies amazonicas:**Menor (azas menos de 20 cm) . . . . . (1.) *N. bracteatus*.

Maior (azas mais de 20 cm):

Cauda menos de 25 cm . . . . . 2. *N. griseus*.

Cauda mais de 25 cm:

Colorido geral vermelho . . . . . 3. *N. longicaudatus*.Colorido geral esbranquiçado . . . . . 4. *N. grandis*.(1.) **Nyctibius bracteatus** Gould. P. Z. S. 1846 pag. 1.

Nome vulgar:

Patria: Alto Amazonas, Columbia, Guyana.

Vermelho, finamente pintado de preto; parte inferior do corpo vermelho mais claro, pintado de branco nos lados do peito; remiges pardas, cauda vermelha listrada de preto. Compr. das azas 16 cm, da cauda 12,5 cm.

2. **Nyctibius griseus** (Gm.). Syst. Nat. II pag. 1029 (1788).Nome vulgar: «*Jurutauí*», «*Urutau menor*».

vide Goeldi, Alb. de Av. Amaz. tab. 46 fig. 2.

Patria: Brazil, Guyana.

Museu Goeldi: 3 ♂♂, 1 ♀; Pará, Rio Jamauchim.

Parte superior do corpo pardo acinzentado pintado de preto; parte inferior mais clara; garganta esbranquiçada, peito pintado de pardo; remiges e cauda pardas escuras listradas de pardo claro. Compr. das azas 24 cm, da cauda 21 cm.

3. **Nyctibius longicaudatus** (Spix). Av. Bras. II pag. 1.Nome vulgar: «*Urutau*».

Patria: Amazonia, Guyana.

Museu Goeldi: 1 ♂; Rio Capim (Resacca).

Parte superior do corpo vermelho escuro, pintado e listrada de preto; uma estria vermelha clara nas coberteiras da aza superiores; remiges e cauda pardas avermelhadas, listradas de pardo escuro; parte inferior mais clara que a parte superior, pintada de preto no peito. Compr. das azas 29 cm, da cauda 27 cm.

4. **Nyctibius grandis** (Gm.). Syst. Nat. I pag. 1029 (1788).

Nome vulgar: «*Jurutai*», «*Urutau*».

vide Goeldi, Alb. de Av. Amaz. tab. 46 fig. 1.

Patria: Brazil e paezes visinhos do norte e oeste:

Museu Goeldi: 4 ♂♂, 1 ♀, 4 indet.; Pará, Rio Mojú, Marajó (Chaves).

Parte superior do corpo esbranquiçada, pintada finamente de preto, lavada de avermelhado no dorso alto; remiges e cauda pardas escuras, listradas de claro; parte inferior esbranquiçada pintada de pardo. Compr. das azas 36 cm, da cauda 25 cm.

### Gen. **Chordeiles** Swains.

2 das 10 especies até agora conhecidas da Amazonia.

#### Chave analytica das especies amazonicas:

Parte inferior do corpo branca quasi unicolor . . . 1. *Ch. rupestris*.

Parte inferior do corpo pintada . . . . . 2. *Ch. acutipennis*.

1. **Chordeiles rupestris** (Spix). Ad. Bras. II pag. 2.

Nome vulgar: «*Bacurau branco das praias (Rio Purus)*», «*Bacurau de bando*» (Rio Tapajoz).

vide Goeldi, Alb. de Av. Amaz. tab. 46 fig. 8.

Patria: Amazonia.

Museu Goeldi: 6 ♂♂, 8 ♀♀, 1 indet.; Rio Tapajoz, Rio Purús (Cachoeira, Bom Lugar).

Parte superior do corpo pardo acinzentado claro, finamente pintado de preto; remiges pardas enegrecidas, listradas de branco; rectrices medias do colorido do dorso, lateraes pela maior parte brancas; parte inferior do corpo branca pintada de um pouco de amarellado no peito. Compr. das azas 16,5 cm, da cauda 9,5 cm.

2. **Chordeiles acutipennis** (Bodd.). Tabl. Pl. Enl. pag. 46.

Nome vulgar: «*Bacurau*».

Patria: Brazil e paezes visinhos do norte e oeste.

Museu Goeldi: 8 ♂♂, 1 ♀, 5 indet.; Pará, Rio Tocantins (Alcobaça), Rio Xingú (Victoria), Marajó (Boa Vista, Livramento), Monte Alegre, Rio Jamundá (Faro).

♂: Parte superior do corpo preta, pintada finamente de esbranquiçado e amarellado; mancha na garganta branca; parte inferior amarellada, listrada de preto; remiges da mão com fita branca e manchas vermelhas; cauda parda enegrecida, listrada de amarellado e branco. ♀ sem cor branca na cauda. Compr. das azas 17 cm, da cauda 9,5 cm.

### Gen. **Nyctiprogne** Bp.

1 especie só.

1. **Nyctiprogne leucopyga** (Spix). Av. Bras. II. pag. 3.

Nome vulgar:

Patria: Brazil, Guyana.

Museu Goeldi: 1 ♂, 2 ♀♀, Monte Alegre, Rio Jamundá (Faro).

Parte superior do corpo parda escura, pintada finamente de avermelhado; remiges e cauda pardas enegrecidas, listradas e pintadas de vermelho, fita branca em algumas rectrices; garganta vermelha, raiada finamente de preto; peito e barriga pardo escuro listrado de pardo claro. Compr. das azas 15 cm, da cauda 11,5 cm.

### Gen. **Podager** Wagl.

1 especie só.

1. **Podager nacunda** (Vieill.). Nouv. Dict. X pag. 240.

Nome vulgar: «*Tion-tion*», «*Sebastião*», «*Tabaco-bom*»; «*Bacurau*», «*Acurana*».

vide Goeldi, Alb. de Av. Amaz. tab. 46 fig. 5.

Patria: America do Sul.

Museu Goeldi: 8 ♂♂, 2 ♀♀, 1 indet.; Pará, Quati-purú (E. F. B.), Rio Tocantins (Alcobaça).

Parte superior do corpo, peito e garganta pardo amarellado, pintado finamente de preto; remiges pretas com fita branca; rectrices amarelladas listradas de preto, as lateraes com largas margens brancas na extremidade; abdomen branco; mento vermelho; uma fita branca na garganta. ♂: Compr. das azas 25 cm, da cauda 12,3 cm. ♀ um pouco menor.

Gen. **Lurocalis** Cass.

2 das 3 especies na Amazonia.

**Chave analytica das especies amazonicas:**

Menor (aza menos de 18 cm) . . . (1.) *L. semitorquatus*.  
 Maior (aza mais de 18 cm) . . . 2. *L. semitorquatus nattereri*.

(1.) **Lurocalis semitorquatus** (Gm.). Syst. Nat. II. pag. 1031.

Nome vulgar: «*Bacurau*».

Patria: Guyana, Rio Içanna.

Pardo escuro, quasi preto, pintado de esbranquiçado e avermelhado; barriga preta listrada de avermelhado; uma mancha branca na garganta. Tamanho muito variavel. Compr. das azas ca. 17,8 cm, da cauda ca. 9 cm.

2. **Lurocalis semitorquatus nattereri** (Temmm.) Pl. col. livr. 18. pl. 107 (1822).

Nome vulgar: «*Bacurau*».

Patria: Brazil.

Museu Goeldi: 1 ♀; Ilha das Onças.

Distingue-se da especie precedente pelo tamanho maior. Compr. das azas 20 cm, da cauda 9 cm.

Gen. **Hydropsalis** Wagl.

3 das 4 especies na Amazonia.

**Chave analytica das especies amazonicas:**

Rectrices lateraes do ♂ 2 vezes mais compridas

que medias . . . . . 1. *H. torquata*.

Rectrices lateraes do ♂ não muito mais compridas que medias:

Rectrices mais curtas brancas com largas pontas

escuras . . . . . 2. *H. climacocercus*.

Rectrices mais curtas enegrecidas na parte

basal . . . . . 3. *H. schomburgki*.

1. **Hydropsalis torquata** (Gm.). Syst. Nat. II pag. 1032 (1788).

Nome vulgar: «*Bacurau*».

Patria: Brazil.

Museu Goeldi: 1 ♂, 1 ♀, 1 indet.; Rio Xingú (Forte Ambé), Santarem, Maranhão.



Parte superior do corpo cinzenta pintada finamente de preto e com manchas maiores pretas e vermelhas; remiges pardas, listradas de branco; rectrices medias do colorido do dorso; rectrices lateraes do ♂ muito alongadas, pardas escuras, listradas de branco, as da ♀ de comprimento normal; parte inferior pardo esbranquiçado pintado de pardo escuro. Compr. das azas 16,5 cm, da cauda (do ♂) 30 cm.

2. **Hydropsalis climacocercus** (Tsch.). Wieg. Arch. 1844  
Consp. pag. 9.

Nome vulgar: «*Bacurau*», «*Acuraua*».

vide Goeldi, Alb. de Av. Amaz. tab. 46 fig. 3.

Patria: Brazil e paezes visinhos do noroeste.

Museu Goeldi: 1 ♂, 1 ♀; Rio Purús (Monte Verde).

♂: Parte superior do corpo amarello avermelhado finamente pintado de preto, com manchas pretas na cabeça e nas hombas; remiges pardas escuras com fita branca; rectrices medias do colorido do dorso, maior parte das lateraes branca; parte inferior branca á excepção de uma fita peitoral amarellada. Compr. das azas 16,5 cm, da cauda 17 cm.

♀ um pouco menor; parte inferior do corpo amarellada finamente listrada de preto.

3. **Hydropsalis schomburgki** Scl. P. Z. S. 1866 pag. 142.

Nome vulgar: «*Bacurau*».

Patria: Amazonia, Guyana.

Museu Goeldi:

♂: Parte superior do corpo pardo acinzentado claro, pintado de preto e vermelho claro; parte inferior branca, peito vermelho amarellado claro, listrado finamente de preto; remiges pretas com fita branca; rectrices medias pardas acinzentadas claras com estreitas fitas pretas, lateraes pardas escuras (quasi pretas) com larga fita branca. Compr. das azas 16 cm, da cauda 15 cm.

♀: Remiges e cauda com fitas vermelhas claras, não brancas. cauda muito mais curta; parte inferior vermelha acinzentada listrada de preta.

Gen. **Nyctidromus** Gould.

I das 4 especies na Amazonia.

1. **Nyctidromus albicollis** (Gm.). Syst. nat. II pag. 1030 (1788).Nome vulgar: «*João corta-pau*», «*Bacurau*», «*Acuraua*», «*Mede legoas*».

vide Goeldi, Alb. de Av. Amaz. tab. 46 fig. 6.

Patria: Brazil e paezes visinhos do Norte, America central.

Museu Goeldi: 15 ♂♂, 6 ♀♀, 4 indet., Pará, Benevides (E. F. B.), Sta. Isabel (E. F. B.), Rio Tocantins (Baião), Marajó (Pacoval, Boa Vista, S. Natal), Mexiana, Monte Alegre, Jg. de Paituna, Obidos, Rio Jamundá (Faro), Maranhão.

♂: Parte superior do corpo pardo amarellado finamente pintado de preto e com algumas manchas pretas maiores; remiges pretas com fita branca; rectrices medias do colorido do dorso, parte das lateraes branca; garganta branca; abdomen pardo amarellado, listrado finamente de preto. Compr. das azas 15 em, da cauda 15 cm. ♀; colorido menos vivo, menos da côr branca na plumagem, menor.

Gen. **Caprimulgus** L.

5 das 65 especies do genero na Amazonia.

**Chave analytica das especies amazonicas:**

- Barriga com manchas brancas . . . . . 1. *C. ocellatus*.  
 Barriga ás vezes listrada, mas nunca manchada de branco:  
 Remiges da mão sem mancha branca. (2.) *C. rufus* (♂).  
 Remiges da mão com mancha branca:  
 Rectrices lateraes em parte brancas. 3. *C. maculicaudus* (♂).  
 Rectrices lateraes sem côr branca:  
 Penultima rectx branca só na  
 barba interior . . . . . 4. *C. parvulus* (♂).  
 Penultima rectx branca nas duas  
 barbas . . . . . 5. *C. nigrescens* (♂).

1. **Caprimulgus ocellatus** Tsch. Arch. f. Naturgesch. 1844 pag. 268.Nome vulgar: «*Bacurau*».

Patria: Brazil, Perú, Ecuador.

Museu Goeldi: 1 ♀; Rio Tapajoz (Boim).

Colorido geral pardo avermelhado escuro, finamente pintado de preto; coberteiras da aza superiores e barriga distintamente manchadas de branco; rectrices lateraes com ponta branca; uma larga mancha branca no pescoço; pennas do peito finamente listradas de branco. Compr. das azas 13 cm, da cauda 12 cm, do bico 0,9 cm, tarso 1,5 cm; ♀ um pouco menor.

(2.) **Caprimulgus rufus** Bodd. Tabl. Pl. Enl. pag. 46.

Nome vulgar: «Bacurau».

Patria: America do Sul tropical.

♂: Parte superior do corpo parda avermelhada, finamente pintada de preto e de amarellado (na nuca); manchas pretas na cabeça e no dorso; remiges pardas enegrecidas, pintadas de vermelho; rectrices medias do colorido do dorso, lateraes em parte brancas; parte inferior do corpo ferruginea, pintada de preto; na garganta uma mancha vermelha clara. Compr. das azas 21,3 cm, da cauda 15,5 cm. ♀ sem côr branca na cauda.

3. **Caprimulgus maculicaudus** (Lawr.). Ann. Lyc. N. York vol. 7 pag. 459.

Nome vulgar: «Bacurau».

Patria: Brazil e paezes visinhos do norte e oeste.

Museu Goeldi: 1 ♂, 1 ♀, 1 indet.; Marajó (Pindobal, S. Natal), Arumanduba.

♂: Parte superior do corpo preta, listrada finamente de avermelhado e com algumas manchas maiores vermelhas; uma fita vermelha pouco distincta no pescoço e peito; parte inferior amarellada listrada de preto; remiges pardas pintadas de vermelho; rectrices medias do colorido do dorso, lateraes listradas de vermelho, as ultimas em parte brancas. Compr. das azas 13 cm, da cauda 9,5 cm. ♀ sem côr branca na cauda.

4. **Caprimulgus parvulus** Gould. P. Z. S. 1837 pag. 22.

Nome vulgar: «Bacurau».

Patria: Parte tropical da America do Sul.

Museu Goeldi: 1 ♂ iuv., 3 ♀; Pará, Benevides (E. F. B.), Rio Xingú (Victoria), Rio Purús.

Parte superior do corpo cinzenta, finamente pintada de preto; remiges pardas escuras listradas de vermelho; rectrices medias do colorido do dorso, lateraes pardas listradas de amarellado; garganta esbranquiçada; parte inferior amarellada, listrada de preto. Compr. das azas 14 cm, da cauda 10,5 cm. ♀ um pouco menor.

5. **Caprimulgus nigrescens** Cab. Schomb. Reis. Guyana vol. 3 pag. 710.

Nome vulgar: «*Bacurau*».

Patria: Amazonia e paezes visinhos do norte e oeste.

Museu Goeldi: 7 ♂♂, 4 ♀, 2 indet.; Pará, Rio Acará, Rio Tocantins (Arumatheua), Rio Tapajoz, (Boim, Villa Braga), Rio Jary (St. Ant. da Cachoeira), Rio Jamundá (Faro).

♂: preto; parte superior do corpo pintada de vermelho; parte inferior listrada de amarellado; uma fita branca na garganta; remiges e cauda pardas enegrecidas, a ultima listrada de amarellado; pontas de algumas rectrices lateraes brancas. Compr. das azas 14 cm, da cauda 10 cm. ♀ sem côr branca nas azas e na cauda.

## Familia **Cypselidae:**

(*Andorinhões, andorinhas.*)

vide Goeldi, Aves do Brazil pag. 200—204.

Os membros d'esta familia se approximam tanto das andorinhas (fam. Hirundinidae da ordem dos Passeriformes) no seu exterior, que o povo os designa por este mesmo nome. No emtanto, investigações mais exactas demonstram differenças consideraveis em caracteres anatomicos e na formação da cauda, que sempre consiste de só 10 rectrices, tendo a das andorinhas verdadeiras 12. Vôadores rapidos e elegantes apanham no ar os insectos que formam a sua comida.

Quanto ao ninho de *Panyptila cayanensis*, vulgarmente attribuido ao cauré, vide Goeldi, Bol. Mus. Par. Vol. II pag. 430—442.

3 das 8 generos da familia na Amazonia.

**Chave analytica dos generos:**

- Tarso coberto de poucas ou sem pennas . . . . Gen. *Chaetura*.  
 Tarso empenado:  
 2 dedos á direita, 2 á esquerda . . . . . » *Claudia*.  
 Todos os dedos em distancia igual . . . . . » *Panyptila*.

**Gen. Chaetura Steph.**

5 das 34 especies ate agora conhecidas da Amazonia.

**Chave analytica das especies amazonicas:**

- Com fita peitoral branca . . . . . (1.) *Ch. zonaris*.  
 Sem fita peitoral:  
 Parte inferior do corpo preta . . . . . 2. *Ch. brachyura*.  
 Parte inferior do corpo parda ou parda acinzentada:  
 Parte superior do corpo quasi unicolor . . (3.) *Ch. sclateri*.  
 Uropygio muito mais claro que dorso:  
 Fita clara do uropygio mais estreita . . (4.) *Ch. fumosa*.  
 Fita clara do uropygio mais larga . . . (5.) *Ch. spinicauda*.

(1.) **Chaetura zonaris** (Shaw). Mill. Cim. Phys. pag. 100.

Nome vulgar:

Patria: America central e paezes septentrionaes da America meridional.

Pardo enegrecido com lustro metallico; fita nugal e pectoral brancas. Compr. das azas 20 cm, da cauda 7,5 cm.

2. **Chaetura brachyura** (Jard.). Ann. Nat. Hist. 1846 pag. 120.

Nome vulgar: «*Andorinha*».

vide Goeldi, Alb. de Av. Amaz. tab. 29 fig. 3.

Patria: Amazonia e paezes visinhos do norte e oeste; Antilhas menores.

Museu Goeldi: 2 ♂♂; Pará.

Cabeça, dorso, azas, peito e barriga pardos enegrecidos; garganta um pouco mais clara; uropygio, coberteiras da cauda superiores e inferiores cinzentos tirando ao pardo; cauda parda acinzentada com canhões salientes. Compr. das azas 11,8 cm, da cauda 3,5 cm.

(3.) **Chaetura sclateri** Pelz. Orn. Bras. pag. 16, 56.

Nome vulgar:

Patria: Alto Amazonas.

Schistaceo escuro; alto da cabeça, dorso e coberteiras da cauda inferiores pretos azulados. Compr. das azas 11 cm, da cauda 5 cm.

(4.) **Chaetura fumosa** Salv. P. Z. S. 1870, pag. 204.

Nome vulgar:

Patria: Amazonia, Columbia, America central.

Parte superior do corpo preto esverdeado; uropygio e coberteiras da cauda superiores cinzentos; parte inferior do corpo pardo acinzentado. Compr. das azas 11,8 cm, da cauda 3,5 cm.

(5.) **Chaetura spinicauda** (Temm.). Tabl. méth. Pl. col. pag. 57 (1839).

Nome vulgar:

Patria: Guyana e Brazil.

Distingue-se da especie precedente pela cauda cinzenta clara, a fita clara do uropygio mais larga e pelo tamanho um pouco menor. Compr. das azas 10,5 cm, da cauda 4,5 cm.

### Gen. **Claudia** Hart.

1 especie só.

(1.) **Claudia squamata** (Cass.). Proc. Ac. Phil. VI pag. 369.

Nome vulgar:

Patria: Brazil, Guyana, Perú.

Parte superior do corpo preta azulada, todas as pennas marginadas de branco; parte inferior do corpo branca, pintada de preto na garganta, no peito e nas coberteiras da cauda inferiores; cauda profundamente recortada. Compr. das azas 10,5 cm, da cauda 7,8 cm.

### Gen. **Panyptila** Cab.

1 das 2 especies na Amazonia.

1. **Panyptila cayennensis** (Gm.). Syst. Nat. II, pag. 1024.

Nome vulgar: «Andorinha», «Uiriri».

vide Goeldi, Alb. de Av. Amaz. tab. 29 fig. 2.

Patria: Brazil e paezes visinhos do norte.

Museu Goeldi: 1 ♂, 3 ♀, 1 indet.; Pará, Apehú (E. F. B.), Rio Jamundá (Faro).

Preto; garganta, colleira, mancha no lado do uropygio, estreitas margens das remiges, mancha nas barbas exteriores das rectrices lateraes brancas. Compr. das azas 12,3 cm, da cauda 5,8 cm.

### Familia **Trochilidae:**

(*Beija-flores.*)

vide Goeldi, *Aves do Brazil* pag. 209—246.

Eis ahi uma familia quasi exclusivamente restricta ás regiões tropicaes da America, encontrando-se apenas poucas especies nos paezes subtropicaes do continente. Em belleza e graça os beija-flores não podem ser excedidos por nenhum outro grupo de passaros, e especialmente os machos, ornamentados de côres vivissimas e brilhantissimas, merecem bem a designação de «joias vivas» que as vezes se lhes applica. Um character muito saliente da familia é o tamanho miudo, sendo os beija-flores os membros mais pequenos de toda a classe.

Pela maneira de vida pode-se justificar a divisão das trochilidae amazonicas em dois grupos; beija-flores do interior das mattas e beija-flores dos claros e campos. O ultimo grupo contém as aparições mais brilhantes, as quaes se encontram geralmente em bom numero ao redor de certos arbustos e arvores em flor. A crença popular, segundo a qual os beija-flores comeriam o mel contido nas flores, é erronea, pois a autopsia prova uma alimentação essencialmente animal, sendo o estomago dos beija-flores quasi sempre cheio de insectos pequeninos, que habitam os calices das flores.

O vôo das trochilidae differe do de todas as outras aves: é rapidissimo e produz um zunido caracteristico. O movimento das azas é tão rapido, que fica imperceptivel, quando os passarinhos, como é o seu costume, param por momentos na frente d'uma flor, lembrando o vôo de certos lepidopteros crepusculares.

Algumas especies têm um canto relativamente alto e melodioso, sendo porém mais conheoidos os gritos estridulos, com que os machos muito ciumentos se perseguem mutuamente

Os ninhos, diligentemente construidos, mas de formas diferentes segundo as especies, acham-se em forquilhas de arbustos, folhas de palmeiras etc. São pequeninos assim como são tambem os ovos brancos, harmonisando com o tamanho do constructor.

28 dos 118 generos até agora encontrados na Amazonia.

### Chave dos generos:

(Chave artificial, por não ser possível representar as afinidades naturaes dos generos por caracteres externos, faceis a reconhecer. Designamos os generos com os numeros sob os quaes elles se acham na enumeração.)

- Rectrices medias muito alongadas . . . 3. Gen. *Phaethornis*.  
 Rectrices lateraes muito alongadas:  
 Rectrices lateraes estreitas, elargidas na  
 extremidade . . . . . 28. » *Discosura* (♂).  
 Rectrices lateraes finamente apontadas 27. » *Popelairia* (♂).  
 Rectrices lateraes nem elargidas, nem  
 apontadas . . . . . 5. » *Eupetomena*.  
 O segundo par de rectrices (contado da linha  
 mediana) muito alongadas e crusadas 19. » *Topaza* (♂).  
 Rectrices medias ao menos 0,5 cm mais  
 compridas que lateraes, mas não extre-  
 mamente alongadas:  
 Bico direito, grosso na base, compresso  
 na extremidade . . . . . 23. » *Heliothrix*.  
 Bico curvado:  
 Maior (cauda mais de 4,5 cm de compr.). 4. » *Campylopterus*.  
 Menor (cauda menos de 4,5 cm de  
 compr.):  
 Comprimento do bico muito mais  
 que metade da aza:  
 Colorido geral verde puro . . . 17. » *Psilomycter*.  
 Colorido geral verde bronzeado 18. » *Polytmus*.  
 Comprimento do bico igual á metade  
 da aza . . . . . 2. » *Glaucis*.  
 Rectrices medias ao menos 0,5 cm mais  
 curtas que lateraes, de maneira que a  
 cauda parece bifurcada:  
 Bico grosso, mais de 2 cm de compr. 21. » *Agapeta*.



- Bico não muito grosso, menos de 2 cm de compr.:
- Canhões das rectrices medias duros 13. Gen. *Thalurania*.  
 Canhões das rectrices medias molles 24. » *Calliphlox*.
- Rectrices medias e lateraes quasi do mesmo comprimento (Diferença menos de 0,5 cm):
- Bico curvado para a cima . . . . . 14. » *Avocettula*.  
 Bico curvado para baixo ou direito:
- Com pennachos na cabeça . . . . . 26. » *Lophornis* (♂).  
 Sem pennachos na cabeça:
- Bico mais curto ou do mesmo comprimento que a cabeça:
- Ventas escondidas nas pennas . . . 16. » *Chrysolampis*.  
 Ventas mais ou menos descobertas:
- Barriga verde . . . . . 12. » *Chlorostilbon*.  
 Barriga cinzenta . . . . . 25. » *Clais*.
- Bico mais comprido que cabeça:
- Metade basal da maxilla encarnada 9. » *Hylocharis*.  
 Metade basal da maxilla preta:
- Coberteiras da aza superiores quasi alcançando a fim da cauda, semelhantes ás rectrices . . . . . 6. » *Florisuga*.  
 Coberteiras da aza sup. não alcançando a fim da cauda, normaes:
- Cauda extendida recortada no meio 20. » *Clytolaema*.  
 Cauda extendida não recortada:
- Bico direito:
- Parte inferior com brilho metallico . 11. » *Chlorestes*.  
 Parte inferior sem brilho metallico . 7. » *Leucippus*.
- Bico um pouco curvado:
- Comprimento do bico igual ao da cauda . . . . . 23. » *Floricola*.
- Bico um pouco mais curto que cauda 1. » *Threnetes*.
- Bico muito mais curto que cauda:
- Compr. da aza 4,5—6 cm:
- Cabeça verde . . . . . 8. » *Agyrtria*.  
 Cabeça azul . . . . . 10. » *Chrysuroia*.  
 Compr. da aza mais de 6,5 cm . . 15. » *Anthracothorax*.

1. Gen. **Threnetes** Gould.

2 das 5 especies na Amazonia.

**Chave analytica das especies amazonicas:**Parte clara das retrizes branca . . . . . (1.) *Th. leucurus*.Parte clara das retrizes cinnamomea clara . . . . . 2. *Th. cervinicauda*.(1.) **Threnetes leucurus** (L.). Syst. Nat. I. pag. 190 (1766).

Nome vulgar: «Beija-flor».

Patria: Amazonia, Guyana.

Parte superior do corpo verde brilhante; mente e garganta enegrecidos, uma fita de côr ferruginea atravessando a ultima; peito verde bronzeado; barriga vermelha clara; retrizes medias verdes bronzeadas, lateraes com largas fitas brancas. Compr. das azas 5,5 cm, da cauda 3,5 cm, do bico 2,7 cm.

2. **Threnetes cervinicauda** Gould. P. Z. S. 1854 pag. 109.

Nome vulgar: «Beija-flor».

Patria: Amazonia.

Museu Goeldi: 2 ♂♂, 2 ♀♀; Pará, St. Antonio do Prata.

Assemelha-se da especie precedente, mas é maior e tem a fita caudal cinnamomea clara. Compr. das azas 6 cm, da cauda 3,8 cm, do bico 3 cm.

2. Gen. **Glaucis** Boie.

1 das 3 especies na Amazonia.

1. **Glaucis hirsuta** (Gm.). Syst. Nat. I. pag. 490 (1788).

Nome vulgar: «Beija-flor».

Patria: Parte tropical da America do Sul; Panama; Costarica.

Museu Goeldi: 3 ♂♂, 2 ♀♀, 5 indet.; Pará.

Parte superior do corpo verde bronzada; retrizes com pontas esbranquiçadas; azas enegrecidas; parte inferior ferruginea ficando pardo acinzentado na barriga; mento enegrecido. Compr. das azas 5,8 cm, da cauda 3,5 cm, do bico 3,5 cm. ♀ um pouco menor.

3. Gen. **Phaethornis** Swains.

9 das 36 especies até agora conhecidas da Amazonia.

**Chave artificial das especies amazonicas:**

Bico quasi direito:

Parte inferior do corpo pardo acinzentado . . . . . (7.) *Ph. bourcierii*Parte inferior do corpo vermelho . . . . . 6. *Ph. philippii*

Bico curvado:

Parte inferior do corpo ferrugineo vivo . . . . . 9. *Ph. ruber*Parte inferior do corpo amarello de ocre . . . . . (4.) *Ph. superciliosus ochraceiventer*

Parte inferior do corpo cinzento ou pardo acinzentado:

Diferença entre as rectrices medias e o par seguinte mais de 2 cm:

Estria media do pescoço branca (5.) *Ph. hispidus*

Parte inferior do corpo lavada fortemente de vermelho:

Um pouco menor . . . . . 1. *Ph. superciliosus*Um pouco maior . . . . . (3.) *Ph. superciliosus moorei*

Parte inferior do corpo pouco

lavada de vermelho . . . . . 2. *Ph. superciliosus muelleri*

Diferença entre as rectrices medias

e o par seguinte menos de 2 cm . . . . . 8. *Ph. rupurumi amazonicus***1. Phaethornis superciliosus** (L.). Syst. Nat. ed. XII. v. 1.

pag. 189.

Nome vulgar: «Beija-flor».

vide Goeldi, Alb. de Av. Amaz. tab. 45 fig. 1.

Patria: Amazonia.

Museu Goeldi: 2 ♂♂; Rio Jarý (St. Antonio da Cachoeira).

Parte superior do corpo verde bronzado, parte inferior parda acinzentada, lavada de vermelho claro no peito e na garganta; sobrançelha vermelha clara; remiges e cauda pretas azuladas, a ultima marginada de esbranquiçado, rectrices medias muito alongadas esbranquiçadas. Compr. da aza 5,2—5,6 cm, da cauda 6,8 cm, do bico 3,5 cm.

2. **Phaethornis superciliosus muelleri** Hellm. Bull. Br. O. Cl. XXVII. pag. 93.

Nome vulgar: «*Beija-flor*».

Patria: S. E. do Estado do Para.

Museu Goeldi: 5 ♂♂, 1 ♀, 3 indet., Mocajutuba, Ananindeua (E. F. B.), Sta. Isabel (E. F. B.), St. Antonio do Prata, Rio Mojú, Rio Tocantins (Baião).

Differe da especie precedente pelo tamanho um pouco maior, e pelo colorido do peito e da garganta não lavado de vermelho.

(3.) **Phaethornis superciliosus moorei** Lawr. Ann. Lyc. N. York 1858 vol. VI. pag. 258.

Nome vulgar: «*Beija-flor*».

Patria: Amazonia.

Differe de *Ph. superciliosus* pelo tamanho maior. Compr. das azas 6 cm, da cauda 6,5 cm, do bico 3,8 cm.

(4.) **Phaethornis superciliosus ochraceiventris** Hellm. Nov. Zool. Vol. XIV. pag. 393.

Nome vulgar: «*Beija-flor*».

Patria: Rio Madeira.

Parte superior do corpo verde bronzada; parte inferior amarella de ocre; sobrancelha e estria malar ferrugineas amarelladas claras; rectrices enegrecidas, as medias muito alongadas com pontas brancas. Compr. das azas 6,5 cm, da cauda 7 cm, do bico 4,3 cm.

(5.) **Phaethornis hispidus** (Gould). P. Z. S. 1846 pag. 96.

Nome vulgar: «*Beija-flor*».

Patria: Alto Amazonas.

Parte superior do corpo verde escuro metallico; parte inferior parda acinzentada; mento e medio da garganta esbranquiçados. Compr. das azas 6 cm, da cauda 6,2 cm, do bico 3,3 cm.

6. **Phaethornis philippii** (Bourc.) Ann. Soc. Agr. Lyon 1847 vol. X. pag. 623.

Nome vulgar: «*Beija-flor*».

Patria: Alto Amazonas.

Museu Goeldi: 1 indet.; Rio Purús (Cachoeira).

Parte superior do corpo verde bronzado; parte inferior ferruginea; azas enegrecidas; rectrices pretas com pontas ferrugineas, par medial esbranquiçado, muito alongado. Compr. das azas 6,2 cm, da cauda 6,2 cm, do bico 3,3 cm.

(7.) **Phaethornis bourcierii** (Less.). Troch. pag. 62. 1. 18 (1832).

Nome vulgar: «*Beija-flor*».

Patria: Guyana e Amazonia.

Differe da especie precedente pela parte inferior do corpo parda acinzentada, as rectrices verdes escuras e o tamanho menor. Compr. das azas 5,5 cm, da cauda 6,2 cm, do bico 2,8 mm.

8. **Phaethornis ruperumii amazonicus** Hellm. Bull. Brit. Orn. Cl. XVI. pag. 82.

Nome vulgar: «*Beija-flor*».

Patria: Amazonia.

Museu Goeldi: 5 ♂♂, 2 ♀♀, 1 indet.; Rio Tapajoz (Santarem, Boim, Goyana), Arumanduba, Monte Alegre.

Parte superior do corpo verde bronzada; parte inferior parda acinzentada; garganta enegrecida; faces e sobrancelhas vermelhas claras; rectrices enegrecidas, marginadas de esbranquiçado, as medias verdes bronzadas com pontas compridas brancas. Compr. das azas 4,8 cm, da cauda 4,8 cm, do bico 2,5 cm.

9. **Phaethornis ruber** (L.). Syst. Nat. I. pag. 121 (1758).

Nome vulgar: «*Beija-flor*».

vide Goeldi, Alb. de Av. Amaz. tab. 45 fig. 5.

Patria: Brazil, Guyana.

Museu Goeldi: 11 ♂♂, 4 ♀♀, 4 indet.; Pará, Providencia (E. F. B.), Ananindeua (E. F. B.), Maguary (E. F. B.), Sta. Isabel (E. F. B.), Quatipurú (E. F. B.), St. Antonio do Prata, Rio Tocantins (Cametá, Baião, Arumatheua), Rio Tapajoz (Villa Braga).

Parte superior do corpo verde bronzado; uropygio e parte inferior ferrugineo vivo; azas enegrecidas; base da mandibula amarella, parte anterior preta. Compr. das azas 3,3 cm, da cauda 3,5 cm, do bico 2,4 cm.

4. Gen. **Campylopterus** Swains.

2 das 9 especies na Amazonia.

**Chave analytica das especies amazonicas:**

Rectrices lateraes com estreitas pontas esbran-

quiçadas . . . . . 1. *C. obscurus*.Rectrices lateraes com largas pontas esbranquiçadas. (2.) *C. aequatorialis*.1. **Campylopterus obscurus** Gould. P. Z. S. 1848 pag. 13.Nome vulgar: «*Beija-flor*».

vide Goeldi, Alb. de Av. Amaz. tab. 45 fig. 6.

Patria: Amazonia.

Museu Goeldi: 15 ♂♂, 8 ♀♀, 12 indet.; Pará, Mocajutuba, Apehú (E. F. B.), Sta. Isabel (E. E. B.), Benevides (E. F. B.), Peixe-Boi (E. F. B.), St. Antonio do Prata, Rio Mojú, Marajó (Pindobal).

Parte superior do corpo verde escuro brilhante; cabeça e azas enegrecidas; rectrices medias verdes azuladas, lateraes pretas azuladas com estreitos pontas brancas; parte inferior cinzenta. Compr. das azas 7,5 cm, da cauda 5,5 cm, do bico 2,5 cm.

(2.) **Campylopterus aequatorialis** Gould. Introd. Trochilid. pag. 54 (1861).

Nome vulgar: «*Beija-flor*».

Patria: Alto Amazonas.

Assemelha-se da especie precedente, mas tem as pontas esbranquiçadas das rectrices largas. Tamanho equal.

5. Gen. **Eupetomena** Gould

1 das 2 especies ate agora descriptas na Amazonia.

1. **Eupetomena macrura** (Gm.). Syst. Nat. vol. I. pag. 487.Nome vulgar: «*Beija-flor*».

vide Goeldi, Alb. de Av. Amaz. tab. 45 fig. 2.

Patria: Brazil.

Museu Goeldi: 5 ♂♂, 1 ♂ iuv., 2 ♀♀, 13 indet.; Pará, Ilha das Onças, Marajó (Pindobal, S. Natal, Tuyuyu), Mexiana, Monte Alegre.

Verde brilhante; cabeça, garganta, peito e cauda azues; azas enegrecidas. Compr. das azas 7 cm, da cauda 8 cm, do bico 2,4 cm.

6. Gen. **Florisuga** Bp.

Uma especie só.

1. **Florisuga mellivora** (L.). Syst. Nat. pag. 121 (1758).

Nome vulgar: «Beija-flor».

vide Goeldi, Alb. de Av. Amaz. tab. 45 fig. 8.

Patria: Mexico ate Amazonia.

Museu Goeldi: 20 ♂♂, 2 ♂♂ iuv., 17 ♀♀, 3 indet.; Pará, Benevides (E. F. B.), Sta. Isabel (E. F. B.), St. Antonio do Prata, Rio Guamá (Ourém), Rio Tocantins, (Cametá, Aru-matheua), Marajó (Pindobal).

♂: cabeça azul; dorso verde; uma grande mancha branca na nuca; azas pretas; cauda preta com larga fita branca; garganta azul; peito e flancos verdes; resto do abdomen branco. ♀: parte superior verde; parte inferior verde enegrecido pintado de branco; medio da barriga branco. Compr. das azas 7 cm, da cauda 3,8 cm, do bico 2 cm.

7. Gen. **Leucippus** Bp.

1 das 3 especies na Amazonia,

(1.) **Leucippus chlorocercus** (Gould). P. Z. S. 1866 pag. 194.

Nome vulgar:

Patria: Alto Amazonas.

Parte superior do corpo verde: alto da cabeça e nuca pardos bronzados; parte inferior cinzenta clara; garganta pintada de verde metallico, coberteiras da cauda inferiores brancas pintadas de pardo. Compr. das azas 7 cm, da cauda 4,5 cm, do bico 2,3 cm.

8. Gen. **Agyrtria** Reich.

6 das 32 especies até agora conhecidas da Amazonia.

**Chave analytica das especies amazonicas:**

Alto da cabeça verde scintillando:

Garganta verde azulado scintillando . . . 1. *A. nitidifrons*.

Garganta branca:

Rectrices lateraes azues escuras . . . 2. *A. leucogaster*.Rectrices lateraes verdes acinzentadas . . . 3. *A. milleri*.

Alto da cabeça verde ordinario, escuro:

Peito anterior azul scintillando . . . . (4.) *A. bartletti*.

Peito anterior verde ou branco:

Coberteiras da cauda inferiores brancas. 5. *A. fimbriata*.

Coberteiras da cauda inferiores pardas

marginadas de branco . . . . . (6.) *A. fluviatilis laeta*.

1. ***Agyrtria nitidifrons*** (Gould). P. Z. S. 1860 pag. 308.

Nome vulgar: «*Beija-flor*».

Patria: S. E. do Estado de Pará.

Museu Goeldi: 6 ♂♂, 2 ♀♀, 1 indet.; St. Antonio do Prata, Rio Tocantins (Cametá).

Verde; cabeça e garganta verde azulado scintillando; coberteiras da cauda inferiores pardas esbranquiçadas; azas pardas enegrecidas; cauda olivacea escura com fita enegrecida. Compr. das azas 5 cm, da cauda 3 cm, do bico 1,6 cm.

2. ***Agyrtria leucogaster*** (Gm.). Syst. Nat. vol. I. pag. 495 (1788).

Nome vulgar: «*Beija-flor*».

Patria: Brazil, Guyana.

Museu Goeldi: 1 ♀; Pará.

Parte superior do corpo verde; parte inferior branca, pintado de verde no peito e nos flancos; rectrices lateraes azues escuras. Compr. das azas 5,2 cm, da cauda 3 cm, do bico 2 cm.

3. ***Agyrtria milleri*** (Bourc.). P. Z. S. 1847 pag. 43.

Nome vulgar: «*Beija-flor*».

Patria: Columbia, Venezuela, Rio Negro.

Museu Goeldi: 2 ♀♀, 1 indet.; Rio Jamundá (Faro).

Verde, barriga e coberteiras da cauda inferiores brancas. Compr. das azas 4,8 cm, da cauda 2,7 cm, do bico 1,5 cm.

(4.) ***Agyrtria bartletti*** (Gould). P. Z. S. 1866 pag. 194.

Nome vulgar:

Patria: Alto amazonas.

Verde; garganta e peito anterior azues; meio do abdomen branco; coberteiras da cauda inferiores pardas, marginadas de branco; rectrices lateraes azues escuras; base da mandibula encarnada clara. Compr. das azas 5,3 cm, da cauda 3 cm, do bico 2,2 cm.



5. **Agyrtria fimbriata** (Gm.). Syst. Nat. I. 1 pag. 493 (1788).

Nome vulgar: «Beija-flor».

Patria: Brazil.

Museu Goeldi: 12 ♂♂, 8 ♀♀, 5 indet.; Quati-purú (E. F. B.), Rio Tocantins (Arumatheua, J. Bocca da Manapiri), Rio Iriri (Sta. Julia), Rio Tapajoz, (Boim, Pinhel, Goyana), Marajó (S. Natal), Maracá, Monte Alegre, Igarapé de Paituna.

Verde; barriga e coberteiras da cauda inferiores brancas. Compr. das azas 5,3 cm, da cauda 3 cm, do bico 2 cm.

(6.) **Agyrtria fluviatilis laeta** Hart. Journ. f. Orn. 1900 pag. 360.

Nome vulgar:

Patria: Alto Amazonas.

Verde; barriga branca; coberteiras da cauda inferiores pardas marginadas de branco. Compr. das azas 5,3 cm, da cauda 3 cm, do bico 2 cm.

### 9. Gen. **Hylocharis** Boie

2 das 12 especies na Amazonia.

#### Chave analytica das especies amazonicas:

Rectrices lateraes pardas avermelhadas. 1. *H. sapphirina*.

Rectrices lateraes azues escuras . . . (2.) *H. cyanus viridiventris*.

1. **Hylocharis sapphirina** (Gm.). Syst. Nat. vol. I. pag. 496 (1788).

Nome vulgar: «Beija-flor».

vide Goeldi, Alb. de Av. Amaz. tab. 45 fig. 10.

Patria: Amazonia.

Museu Goeldi: 21 ♂♂, 13 ♀♀, 1 indet.; Pará, Ananindeua (E. F. B.), Sta. Isabel (E. F. B.), Rio Tocantins (Cametá), Rio Tapajoz (Boim), Marajó (Pindobal), Monte Alegre.

♂: Verde; mento vermelho; garganta azul; rectrices lateraes e coberteiras da cauda inferiores pardas avermelhadas, azas enegrecidas. A ♀ distingue se pela parte inferior do corpo esbranquiçada, pintada de azul na garganta, de verde no peito e nos flancos. Compr. das azas 5,5 cm, da cauda 3 cm, do bico 2 cm.

(2.) **Hylocharis cyanus viridiventris** Berl. Ibis ser. 4., vol. 4. pag. 113.

Nome vulgar: «Beija-flor».

Patria: Venezuela, Guyana, Amazonia.

♂: Verde; Cabeça garganta, peito anterior e coberteiras da cauda inferiores azues; barriga acinzentada. ♀: Parte superior verde, parte inferior cinzenta clara, pintada de verde na garganta e nos flancos. Compr. das azas 5,3 cm, da cauda 3 cm, do bico 1,7 cm.

#### 10. Gen. **Chrysuronia** Bp.

1 das 4 especies na Amazonia.

(1.) **Chrysuronia intermedia** Hart. Nov. Zool. (Vol. V). pag. 519 (1898).

Nome vulgar:

Patria: Alto Amazonas.

♂: Verde; cabeça e mento azues; coberteiras da cauda doradas; bico preto, base da mandibula encarnada: ♀ verde, parte inferior branca no medio. Compr. das azas 5,4 cm, da cauda 3,5 cm, do bico 2 cm.

#### 11. Gen. **Chlorestes** Reich.

1 das 2 especies na Amazonia.

1. **Chlorestes notatus** (Reich.). Magazin des Tierreichs (Erlangen) I. III. pag. 129 (1795).

Nome vulgar: «Beija-flor».

Patria: Amazonia e paezes visinhos do Norte.

Museu Goeldi: 42 ♂♂, 3 ♂♂ iuv.; 18 ♀♀, 9 indet.; Pará, Rio Guamá (S. Miguel), Rio Mojú (Jaguararý), Marajó (Soure, Sta. Anna, Pindobal), Mexiana, Rio Tocantins (Mazagão, Cametá, Arumatheua), Cussary, Tamucurý, Rio Tapajoz (Santarém, Boim), Obidos, Rio Jamundá (Faro), Manaos.

♂: Verde, com brilho azulado na garganta e no peito; azas e cauda enegrecidas. ♀: verde, parte inferior esbranquiçada, pintada de verde na garganta e no peito Compr. das azas 5 cm, da cauda 3 cm, do bico 1,6 cm.

12. Gen. **Chlorostilbon** Gould

2 das 27 especies na Amazonia.

**Chave analytica das especies amazonicas:**

- Cauda não recortada . . . . . 1. *Ch. prasinus*.  
 Cauda recortada . . . . . (2.) *Ch. daphne*.

1. **Chlorostilbon prasinus** (Less.). Hist. nat. Ois. Mouches pag. XXXV. 188.

Nome vulgar: «Beija-flor».

Patria: Brazil.

Museu Goeldi: 1 indet.; Maracá.

♂: Verde, cauda azul escura; ♀: parte superior verde, parte inferior cinzenta clara. Compr. das azas 4,5 cm, da cauda 2,3 cm, do bico 1,3 cm.

(2.) **Chlorostilbon daphne** Gould. Intr. Troch. pag. 177 (1861).

Nome vulgar:

Patria: Alto Amazonas.

Assemelha-se da especie precedente, mas tem a cauda um pouco recortada. Tamanho um pouco maior.

13. Gen. **Thalurania** Gould

5 das 20 especies na Amazonia.

**Chave analytica das especies amazonicas:**

Alto da cabeça verde brilhante:

Cob. da cauda inf. azues escuras . (1.) *Th. nigrofasciata*.

Cob. da cauda inf. brancas . . . . . 2. *Th. balzani*.

Cob. da cauda inf. pretas azuladas,  
marginadas de branco . . . . . (3.) *Th. simoni*.

Alto da cabeça verde enegrecido:

Fita nuczal mais larga, azul violacea . . . . . 4. *Th. furcata furcatooides*.

Fita nuczal mais estreita, azul es-  
verdeada . . . . . 5. *Th. furcata intermedia*.

(1.) **Thalurania nigrofasciata** (Gould). P. Z. S. 1846 pag. 89.

Nome vulgar:

Patria: Alto Amazonas.

♂: Verde brilhante, barriga, cauda e coberteiras da cauda inferiores azues; entre a côr verde do peito e a côr azul da barriga acha-se uma fita preta. ♀: tem a parte inferior do

corpo cinzenta. Compr. das azas 5,8 cm, da cauda 4,4 cm, do bico 2 cm.

2. **Thalurania balzani** Sim. Nov. Zool. 1896. vol. III. pag. 259.

Nome vulgar: «*Beija-flor*».

Patria: Bolivia oriental, Rio Madeira, Rio Tapajoz.

Museu Goeldi: 6 ♂♂, 1 ♀; Rio Tapajoz (Boim, Villa Braga, Campinho), Rio Jamauchim (Conceição, Porto Seguro, Tucunaré).

♂: Verde brilhante, barriga, cauda e fita nugal azues, coberteiras da cauda inferiores brancas. ♀ parte superior verde, parte inferior cinzenta. Compr. das azas 5,3 cm, da cauda 4,3 cm, do bico 1,9 cm.

(3.) **Thalurania simoni** Hellm. Bull. Brit. Orn. Cl. XIX pag. 8.

Nome vulgar:

Patria: Alto Amazonas.

Assemelha-se da especie precedente, mas tem as coberteiras da cauda inferiores pretas azuladas, marginadas de branco.

4. **Thalurania furcata furcatoides** Gould. Intr. Troch. pag. 77 (1861).

Nome vulgar: «*Beija-flor*».

vide Goeldi, Alb. de Av. Amaz. tab. 45. fig. 4.

Patria: Baixo Amazonas.

Museu Goeldi: 24 ♂♂, 2 ♂♂ iuv., 18 ♀♀, 7 indet.; Pará, Mocajatuba, Providencia (E. F. B.), Ananindeua (E. F. B.), Benevides (E. F. B.), St. Isabel (E. F. B.), Peixe-Boi (E. F. B.), St. Antonio do Prata, Rio Guamá (Sta. Maria de S. Miguel), Marajó (Pindobal), Obidos.

♂: Verde; cabeça verde enegrecida; larga fita nugal e abdomen azul violaceo; cauda azul escura; azas enegrecidas. ♀ tem a parte inferior do corpo cinzenta, a parte superior verde. Compr. das azas 5,5 cm, da cauda 4 cm, do bico 1,8 cm.

5. **Thalurania furcata intermedia** Sneathl. Ornith. Monatsber. 1907 pag. 163.

Nome vulgar: «*Beija-flor*».

Patria: Rio Tocantins.

Museu Goeldi: 14 ♂♂, 8 ♀♀, 1 indet.; Rio Tocantins (Cametá, Arumatheua).

Assemelha-se da especie precedente mas tem a fita nugal geralmente mais estreita e as coberteiras da cauda inferiores mais misturadas de branco.

#### 14. Gen. **Avocettula** Reich.

Uma especie só.

1. **Avocettula recurvirostris** (Swains.). Zool. III. vol. II. t. 105.

Nome vulgar: «Beija-flor».

Patria: Amazonia, Guyana.

Museu Goeldi: 1 ♂, 1 ♂ iuv., 1 ♀; Rio Tocantins (Arumatheua). Monte Alegre.

♂: Verde, rectrices lateraes vermelhas (côr de cobre); medio da barriga e azas pretos. ♀ tem as rectrices lateraes verdes com pontas brancas, a parte inferior branca, preta no medio. Compr. das azas 5,5 cm, da cauda 3 cm, do bico 1,8 cm.

#### 15. Gen. **Anthracothorax** Boie

2 das 9 especies na Amazonia.

##### Chave analytica das especies amazonicas:

Garganta preta . . . . . 1. *A. nigricollis*.  
Garganta verde scintillando . . . . . 2. *A. gramineus*.

1. **Anthracothorax nigricollis** (Vieill.). Nouv. Dict. VII. pag. 349 (1817).

Nome vulgar: «Beija-flor».

vide Goeldi, Alb. de Av. Amaz. tab. 45 fig. 9.

Patria: Brazil e paezes visinhos do oeste e norte, Panama

Museu Goeldi: 8 ♂♂, 3 ♀♀, 1 iuv., 3 indet.; Pará, Itacuan, Rio Tocantins (Cametá), Marajó (Tuyuyú), Mexiana.

♂: parte superior do corpo verde; rectrices lateraes vermelhas marginadas de preto; azas enegrecidas, garganta peito e medio da barriga pretos; flancos verdes. ♀: tem a parte inferior branca com uma estria mediana preta. Compr. das azas 7 cm, da cauda 3,5 cm, do bico 2,4 cm.

2. **Anthracothorax gramineus** (Gm.). Syst. Nat. I. 1, pag. 488 (1788).

Nome vulgar: «Beija-flor».

Patria: Amazonia, Venezuela, Guyana.

Museu Goeldi: 4 ♂♂, 1 ♂ iuv., 5 ♀♀, 2 indet.; Pará, Cunaný, Monte Alegre.

Assemelha-se da especie precedente, mas tem a garganta verde scintillando. Compr. das azas 7,3 cm, da cauda 4 cm, do bico 2,7 cm.

### 16. Gen. **Chrysolampis** Boie

1 especie só.

1. **Chrysolampis elatus** (L.). Syst. Nat. I. pag. 192 (1766).

Nome vulgar: «Beija-flor».

Patria: Brazil e paezes visinhos do norte.

Museu Goeldi: 4 ♂♂, 2 ♀♀; Pará, Maranhão.

Cabeça, cauda e coberteiras da cauda inferiores vermelhas com brilho vivo; dorso verde enegrecido; garganta côr de cobre dorada; abdomen enegrecido. A ♀ tem o colorido menos vivo. Compr. das azas 5,8 cm, da cauda 3,8 cm, do bico 1,2 cm.

### 17. Gen. **Psilomycter** Hart.

As duas especies do genero encontram-se na Amazonia.

#### Chave analytica das especies amazonicas:

Coberteiras da cauda inferiores verdes . . . . 1. *P. theresiae*.

Coberteiras da cauda inferiores brancas . . . (2.) *P. leucorrhous*.

1. **Psilomycter theresiae** (Da Silva). Mai. Min. Bras. pag. 2.

Nome vulgar: «Beija-flor».

Patria: Amazonia, Guyana, Venezuela.

Museu Goeldi: 1 ♂, 3 ♀♀, 1 indet.; Sta. Isabel (E. F. B.), Rio Xingú (Victoria), Rio Tapajoz (Goyana), Manaos.

Verde; cauda com ponta branca; parte inferior fracamente pintada de branco. ♀ mais pallida. Compr. das azas 5,5 cm, da cauda 3,3 cm, do bico 2 cm.

(2.) **Psilomycter leucorrhous** (Scl. et Salv.). P. Z. S. 1867 pag. 584, 752.

Nome vulgar: »Beija-flor».

Patria: Alto Amazonas, Rio Negro.

Assemelha-se da especie precedente mas tem as coberteiras da cauda inferiores brancas. Tamanho igual.

### 18. Gen. **Polytmus** Briss.

1 especie só.

1. **Polytmus thaumantias** (L.). Syst. Nat. ed. XII. v. I. pag. 190.

Nome vulgar: «Beija-flor».

Patria: Brazil, Guyana até Colombia.

Museu Goeldi: 1 ♂, Marajó.

Quasi inteiramente verde bronzeado, dorado na parte inferior; coberteiras da cauda inferiores misturadas de branco; ♀ mais pallida. Compr. das azas 6 cm, da cauda 4 cm, do bico 2,2 cm.

### 19. Gen. **Topaza** Gray

As 2 especies do genero encontradas na Amazonia.

#### Chave analytica das especies amazonicas:

Rectrices lateraes vermelhas . . . . . 1. *T. pella*.

Rectrices lateraes purpureas enegrecidas . . . . . 2. *T. pyra*.

1. **Topaza pella** (L.). Syst. Nat. I. pag. 119 (1758).

Nome vulgar: «Beija-flor».

Patria: Amazonia, Guyana.

Museu Goeldi: 5 ♂♂, 1 ♂ iuv., 3 ♀♀, 1 indet.; Mocajutuba, Apehú (E. F. B.), Rio Mojú, Rio Acará.

♂: Parte superior do corpo pardo de cobre; coberteiras da cauda superiores e rectrices medias verdes bronzadas; rectrices lateraes vermelhas; cabeça enegrecida; garganta e coberteiras da cauda inferiores verdes; peito e barriga côr de cobre metallico. ♀: parte superior verde brilhante; parte inferior verde acinzentado. Compr. das azas 7 cm, da cauda 6,3 cm, do bico 2,3 cm. Cauda da ♀ mais curta.

(2.) **Topaza pyra** (Gould). P. Z. S. 1846 pag. 85.

Nome vulgar:

Patria: Alto Amazonas, Rio Negro.

Assemelha-se da especie precedente, mas tem as rectrices lateraes purpureas enegrecidas. Tamanho igual.

20. Gen. **Clytolaema** Gould

1 das duas especies na Amazonia

(1.) **Clytolaema aurescens** (Gould). P. Z. S. 1846 pag. 88.

Nome vulgar:

Patria: Alto Amazonas, Rio Negro.

Verde brilhante; alto da cabeça preto com uma mancha mediana azul; mento preto; fita pectoral vermelha; rectrices lateraes vermelhas, marginadas de verde. Compr. das azas 6,5 cm, da cauda 3,7 cm, do bico 2,2 cm. A ♀ è um pouco, menor e não tem mancha azul na cabeça.

21. Gen. **Agapeta** Heine

1 especie só.

(1.) **Agapeta gularis** (Gould). P. Z. S. 1860 pag. 310.

Nome vulgar:

Patria: Alto Amazonas.

Verde; azas pretas; uma mancha violacea clara no meio da garganta; coxas e coberteiras da cauda inferiores brancas. Compr. das azas 6,2 cm, da cauda 3,6 cm, do bico 3 cm.

22. Gen. **Heliothrix** Boie

2 das 4 especies na Amazonia.

**Chave analytica das especies amazonicas:**Mento e parte da garganta do ♂ verdes 1. *H. phainolaema*.

Mento e parte da garganta brancos como

o resto do abdomen . . . . . (2.) *H. auritus auriculatus*.1. **Heliothrix phainolaema** Gould P. Z. S. 1855 pag. 87.

Nome vulgar: «Beija-flor».

vide Goeldi, Alb. de Av. Amaz. tab. 45 fig. 3.

Patria: Amazonia.

Museu Goeldi: 3 ♂♂, 10 ♀♀, 2 indet.; Pará, Providencia (E. F. B.), St. Antonio do Prata, Rio Gurupý, Rio Tocantins (Cametá, Baião, Arumatheua), Rio Jamauchim (Conceição), Rio Purús (Cachoeira).

♂: Parte superior do corpo e mento verdes brilhantes; freio e estria subocular azul violaceo escuro; azas e rectrices medias pretas; parte inferior e rectrices lateraes brancas.



♀: tem o mento branco e a estria subocular enegrecida. Compr. 6,5 cm, da cauda 6,5 cm, do bico 2,2 cm.

(2.) **Heliothrix auritus auriculatus** (Nordm.). Ermans Reise, Naturhist. Atlas pag. 5 pl. II. fig. 1, 2.

Nome vulgar:

Patria: Alto Amazonas, Guyana, Venezuela.

Assemelha-se da especie precedente, mas o ♂ tem o mento branco. Compr. da aza 6,1 cm, da cauda, 4,8 cm, do bico 2 cm.

### 23. Gen. **Floricola** Elliot

1 das 6 especies na Amazonia.

1. **Floricola superba** (Shaw). Nat. Misc. vol. 13, t. 517.

Nome vulgar: «Beija-flor».

Patria: Amazonia, Guyana, Venezuela.

Museu Goeldi: 2 ♂♂, 1 indet., Rio Tocantins (Cametá, Alcobaça), Rio Jamundá (Faro).

Verde; alto da cabeça azulado, mancha no dorso inferior, mancha postocular, estria subocular, estria nos lados do dorso, meio do abdomen e 2 pennachos molles na barriga brancos; mento preto, garganta côr de rosa; peito e flancos cinzentos; ♀ um pouco mais pallida. Compr. das azas 6 cm, da cauda 3,5 cm, do bico 3,2 cm.

### 24. Gen. **Calliphlox** Boie

1 das 5 especies na Amazonia.

1. **Calliphlox amethystina** (Gm.). Syst. Nat. vol. I. pag. 496 (1788).

Nome vulgar: «Beija-flor».

Patria: Brazil, Ecuador, Venezuela, Guyana.

Museu Goeldi: 1 ♂ iuv., Rio Tocantins (Cametá).

♂: Parte superior do corpo verde dorado; rectrices lateraes pardo enegrecido, lavadas de purpureo; garganta côr de rosa; meio do peito e da barriga cinzento esbranquiçado; flancos verdes escuros, lavados de vermelho; coberteiras da cauda inferiores brancas pintadas de verde. A ♀ tem a garganta cinzenta. Compr. das azas 3,5 cm, da cauda 3,5 cm, do bico 1,2 cm.

25. Gen. **Clais** Reich.

1 especie só.

(1.) **Clais guimeti** (Bourc. et Muls.). Ann. Soc. Agric. Lyon 1843 vol. VI. pag. 38.

Nome vulgar:

Patria: Alto Amazonas, e paezes visinhos do norte (até Nicaragua).

♂: Parte superior do corpo verde; alto da cabeça e garganta azues violaceos; parte inferior cinzenta lavada de verde no peito e nos flancos. ♂ mais pallida. Compr. das azas 5,2 cm, da cauda 3 cm, do bico 1,2 cm.

26. Gen. **Lophornis** Less.

2 das 12 especies na Amazonia.

**Chave analytica das especies amazonicas:**

Garganta verde scintillando . . . . . 1. *L. gouldi*.

Garganta parda escura . . . . . (2.) *L. verreauxi*.

1. **Lophornis gouldi** (Less.) Troch. pag. 103.

Nome vulgar: «*Beija-flor*».

Patria: Baixo Amazonas.

Museu Goeldi: 7 ♂♂, 5 ♀♀; Providencia (E. F. B.), Bragança (E. F. B.), St. Antonio do Prata; Rio Guamá (Sta. Maria de S. Miguel), Rio Tocantins (Cametá, Arumatheua).

♂: Verde; crista e parte mediana das rectrices vermelhas; fita atravessando o uropygio esbranquiçada; azas enegrecidas; garganta verde scintillando; nos lados da cabeça 2 pennachos de pennas alongadas brancas, pintadas de verde na extremidade. ♀ sem crista e pennachos; garganta branca pintada de vermelho. Compr. das azas 4 cm, da cauda 2,5 cm, do bico 1 cm.

(2.) **Lophornis verreauxi** Bourc. Rev. Mag. Zool. ser. 2. vol. V. pag. 193 (1853).

Nome vulgar: «*Beija-flor*».

Patria: Alto Amazonas.

♂: Parte superior do corpo verde; fita no uropygio esbranquiçada; coberteiras da cauda superiores e rectrices pardas bronzadas; garganta parda escura; pennachos nos

lados da cabeça verde escuros; parte inferior do corpo pardo bronzado; flancos verdes. A ♀ não tem pennachos. Compr. das azas 4,2 cm, da cauda 3 cm, do bico 1,1 cm.

27. Gen. **Popelairea** Reich.

1 das 5 especies na Amazonia.

(1.) **Popelairea langsdorffi melanosternon** (Gould)?

Ann. Mag. Nat. Hist. (4) I. pag. 328 (1868).

Nome vulgar:

Patria: Brazil, Alto Amazonas.

♂: Verde; uma fita esbranquiçada no uropygio; rectrices lateraes alongadas, cinzentas claras, medias azues enegrecidas; uma mancha encarnada no meio do peito; meio da barriga preto; flancos cinzentos. ♀: cauda sem rectrices lateraes alongadas. Compr. das azas 3,7 cm, cauda 7,5 cm (♂), 2,2 cm (♀), do bico 1,1 cm.

28. Gen. **Discosura** Bp.

1 especie só.

1. **Discosura longicauda** (Gm.). Syst. Nat. vol. I. pag. 498 (1788).

Nome vulgar:

Patria: Brazil, Guyana.

Museu Goeldi: 4 ♂♂, 1 ♀; Rio Tocantins (Cametá).

♂: Verde; uma fita esbranquiçada no uropygio; rectrices pardas, as exteriores alongadas, com pontas subitamente elargidas pretas; peito pintado de branco e preto; meio da barriga pardo avermelhado; coberteiras da cauda inferiores acinzentadas. ♀ sem as pontas das rectrices exteriores alongadas. Compr. das azas 4,6 cm; da cauda 5,3 cm (♂), da cauda da ♀ 2,7 cm, do bico 1,1 cm.

Ordem XXX. **Trogones.**

Só uma familia.

Familia **Trogonidae:**

(*Surucuds.*)

vide Goeldi, Aves do Brazil pag. 179—186.

Esta familia, cujos membros todos se assemelham bastante uns aos outras pelo brilho dorado da parte superior do

corpo nos machos, o colorido vivo, amarello ou encarnado da barriga e a plumagem molle, extremamente densa, é largamente espalhada pela Amazonia. Acham-se os surucuás não somente nas mattas virgens, mas tambem em bosques pequenos, tesos de campos, em geral em todos os logares, onde se encontram agglomerações de arvores altas. São passaros de grande belleza, mas preguiçosos e pouco intelligentes. Posando em galhos elevados, produzem por horas enteiras o grito monotono, que deo origem ao seu nome. O bico largo, com margens serradas, lhes facilita a apprehensão da comida, que consiste de insectos. Antes do tempo da incubação (sobre a qual pouco ainda se sabe), são mais vivos, reunindo-se a gritar, portando se em tudo ainda menos desconfiados que de ordinario.

A plumagem das ♀♀ é menos brilhante que a dos ♂♂.

3 dos 10 generos ainda existentes na Amazonia.

#### Chave analytica dos generos:

- Coberteiras da cauda superiores alcançando o  
fim da cauda . . . . . Gen. *Pharomacrus*.  
Coberteiras da cauda superiores não alcançando  
o fim da cauda:  
Cumiera da maxilla fortemente angular . . » *Microtrogon*.  
Cumiera da maxilla arredondada ou pouco  
angular . . . . . » *Trogon*.

#### Gen. *Pharomacrus* De la Llave

1 das 6 especies na Amazonia.

(1.) ***Pharomacrus pavoninus*** (Spix). Av. Bras. I. pag. 47.

Nome vulgar:

Patria: Amazonia.

♂: Verde metallico; a cabeça verde dorado; remiges e cauda pretas; abdomen encarnado. ♀: assemelha-se do ♂, mas tem a cabeça e o peito pardos, sem brilho metallico; rectrices lateraes com pontas brancas. Compr. das azas 18,5 cm, da cauda 16 cm. A ♀ é um pouco menor.

Gen. **Microtrogon** Goeldi

1 especie só.

(1.) **Microtrogon ramonianus** (Dev. et Des Murs). Rev. Zool. 1849 pag. 331.

Nome vulgar: «*Surucua pequeno de barriga amarella*».

vide Goeldi, Alb. de Av. Amaz. tab. 28. fig. 4.

Patria: Amazonia, Guyana.

Museu Goeldi: 5 ♂♂, 2 ♂♂ ind., 11 ♀♀, 1 indet.; Pará, Benevides (E. F. B.), Rio Guamá (Sta. Maria de S. Miguel), Rio Tocantins (Arumatheua), Rio Xingú (Victoria), Rio Curuá (Mal. de Manoelsinho), Rio Tapajoz (Villa Braga), Rio Jamauchim (Tucunaré), Rio Purús (Bom Lugar), Obidos.

♂: Parte superior do corpo verde metallico; cabeça, garganta e peito azues brilhantes; abdomen amarelo alaranjado; azas pretas pintadas e marginadas de um pouco de branco; rectrices lateraes pretas listradas de branco. A ♀ tem a parte superior do corpo, a garganta e o peito cinzentos. Compr. das azas 12,5 cm, da cauda 12,3 cm.

Gen. **Trogon** L.

6 das 24 especies ainda existentes na Amazonia.

**Chave analytica das especies amazonicas:**

Rectrices lateraes com pontas brancas:

Peito dos ♂♂ verde bronzado, parte superior das ♀♀ parda:

Barriga encarnada . . . . . 1. *T. collaris*.

Barriga amarella . . . . . 2. *T. rufus*.

Peito dos ♂♂ azul, parte superior das ♀♀ cinzenta:

Coberteiras da aza superiores pretas unicolores . . . . . 3. *T. viridis*.

Coberteiras da aza superiores pintadas largamente de branco:

Dorso verde com brilho dorado . . . . . 4. *T. variegatus*.

Dorso verde com brilho azul . . . . . 5. *T. bolivianus*.

Rectrices lateraes inteiramente pretas . . . . . 6. *T. melanurus*.

1. **Trogon collaris** Vieill. Nouv. Dict. VIII. pag. 320.

Nome vulgar: «*Surucúá*».

Patria: Brazil e paezes visinhos do Norte.

Museu Goeldi: 1 ♂, 2 ♀♀; Rio Jamauchim (Sta. Helena), Rio Jarú (St. Antonio da Cachoeira).

♂: Parte superior do corpo verde bronzada; lados da cabeça e garganta pretos; peito verde bronzado, separado do abdomen encarnado por uma fita branca; remiges pretas, em parte marginadas de branco; rectrices lateraes com pontas brancas e listradas de branco. ♀ tem a parte superior do corpo e o peito pardos. Compr. das azas 13,3 cm, da cauda 15,5 cm.

2. **Trogon rufus** Gm. Syst. Nat. I. 1. pag. 404 (1788).

Nome vulgar: «*Surucúá*».

Patria: America central e paezes septentrionaes da America do Sul.

Museu Goeldi: 3 ♂♂, 3 ♀; Rio Guamá (Sta. Maria de S. Miguel), Rio Tapajoz (Villa Braga), Rio Purús, Obidos, Rio Jamundá (Faro).

♂: Verde metallico; abdomen amarello; coberteiras da aza superiores pretas finamente pintadas de branco; rectrices lateraes pretas listradas de branco. ♀ parda na parte superior e no peito; rectrices medias marginadas de vermelho. Compr. das azas 11,5 cm, da cauda 13 cm.

3. **Trogon viridis** (L.) Syst. Nat. 1. pag. 167 (1766).

Nome vulgar: «*Surucúá de barriga amarella*».

vide Goeldi, Alb. de Av. Amaz. tab. 28 fig. 6.

Patria: Brazil e paizes visinhos do oeste e norte.

Museu Goeldi: 18 ♂♂, 8 ♀♀, 1 indet.; Pará, Rio Capim (Cauaxy-i), Rio Tocantins (Mazagão, Arumatheua), Rio Xingú (Victoria, Cussary), Rio Tapajoz (Mararú, Villa Braga), Rio Purus, Marajó (Pindobal), Maracá, Monte Alegre, Obidos, Rio Jamundá (Faro), Maranhão.

♂: Dorso verde metallico; cabeça, garganta e lados do peito azues escuros com brilho metallico; meio do peito e abdomen amarellas alaranjados; remiges e rectrices pretas,

parte em marginadas de branco. ♀ assemelha-se do ♂, mas tem a parte superior, a garganta e o peito cinzentos. Compr. das azas 14 cm, da cauda 14 cm.

4. **Trogon variegatus** Spix Av. Bras. I. pag. 49.

Nome vulgar: «*Surucú*».

Patria: Brazil, Guyana, Bolivia.

Museu Goeldi: 2 ♂, 1 ♀; Maranhão.

♂: Parte superior do corpo verde bronzado; cabeça, garganta e peito azues; abdomen encarnada claro (côr de rosa); coberteiras da aza superiores pretas, finamente pintadas de branco; remiges pretas; rectrices lateraes pretas listradas de branco. ♀ tem a parte superior, cabeça garganta e peito cinzentas. Compr. das azas 12,5 cm, da cauda 12 cm.

5. **Trogon bolivianus** Grant Cat. Birds. Brit. Mus. XVII pag. 470.

Nome vulgar: «*Surucú*».

Patria: Amazonia, Ecuador.

Museu Goeldi: 1 ♂; Rio Tapajoz (Goyana).

Assemelha-se da especie precedente, mas o ♂ tem a dorso com brilho azulado e as rectrices lateraes mais estreitamente listradas de branco; a cauda da ♀ e menos pintada de branco. Tamanho igual ao do *T. variegatus*.

6. **Trogon melanurus** Swains. Anim. in Menag. pag. 329 (1837).

Nome vulgar: «*Surucú de barriga vermelha*» «*Surucua-tatá*».

vide Goeldi, Alb. de Av. Amaz. tab. 28 fig. 2.

Patria: Amazonia e paezes ysinhos do norte.

Museu Goeldi: 11 ♂♂, 1 ♂ iuv., 8 ♀♀, 1 indet.; Pará, St. Antonio do Prata, Rio Iriú (Bocca do Curuá), Cussary, Rio Purús (Cachoeira), Marajó (Rio Macujubim), Monte Alegre, Obidos, Rio Jamundá (Faro), Maranhão.

♂: Parte superior do corpo verde azulado brilhante; cabeça, garganta e peito azues esverdeados; o peito separado do abdomen encarnado por uma fita branca; remiges pardas; coberteiras da aza superiores pretas finamente pintadas de branco. ♀: cinzenta schistacea; abdomen encarnado. Compr. das azas 14,8 cm, da cauda 14 cm.

Ordem XXXI. **Coccyges.**

1 das 2 familias representada na Amazonia.

Familia **Cuculidae:***(Chincões, Sacis, Anús, Quirirus.)*

vide Goeldi, Aves do Brazil pag. 158—167.

Os cuculidae, familia de grande extensão no velho mundo, não são representadas na Amazonia por muitas formas. Pertencem porém a este grupo alguns dos nossos passaros mais conhecidos, communs perto das habitações, como os anús, ou nas mattas, como os chincoês (tambem conhecidos pelo nome de «alma de gato»). Outras especies nos visitam, como passaros de arribação, vindo da America do Norte durante o inverno d'este ultimo paiz. Um caracter commum dos membros sulamericanos da familia é o vôo vagaroso e inhabil. Alem d'isto as especies differem muito, tanto pelo exterior (porém sempre caracterizado pela cauda comprida e a plumagem densa) quanto pelos costumes, encontrando-se algumas só no matto, outras nas clareiras e capoeiras, ainda outras nos campos de gramineas. Vivem de insectos.

7 dos 46 generos na Amazonia.

**Chave analytica dos generos:**

Cauda composta de 10 rectrices:

Coberteiras da cauda inferiores ordinarias, não muito compridas:

Azas compridas e chatas . . . . . Gen. *Coccyzus*.

Azas mais curtas, abobadas:

Remiges da mão mais compridas que as do braço . . . . . » *Piaya*.Remiges da mão não mais compridas que as do braço . . . . . » *Neomorplus*.

Coberteiras da cauda inferiores quasi alcançando o fim da cauda:

Coberteiras da cauda superiores alcançando o meio da cauda . . . . . » *Tapera*.Coberteiras da cauda superiores alcançando o fim da cauda . . . . . » *Dromococcyx*.



Cauda composta de 8 rectrices:

- Cumiera do bico alta, aguda . . . . . » *Crotophaga*.  
 Cumiera do bico ordinaria arredondada . . . . . » *Guira*.

### Gen. **Coccyzus** Vieill.

3 dos 13 especies na Amazonia.

#### Chave analytica das especies amazonicas:

Com estria preta na frente e atraz do olho:

Mandibula inferior alaranjada na metade

terminal . . . . . (1.) *C. minor*

Mandibula inferior inteiramente preta . . . . . 2. *C. melanocoryphus*.

Sem estria preta ao redor do olho . . . . . 3. *C. americanus*.

(1.) **Coccyzus minor** (Gm.). Syst. Nat. I. 1. pag. 411 (1788).

Nome vulgar:

Patria: Parte central da America (das Estados Unidos da Am. do Norte ao Brazil).

Fronte e vertice cinzentos, a côr passando successivamente no colorido pardo do dorso; rectrices medias pardas com lustro oliveo, lateraes enegrecidas com pontas brancas; parte inferior do corpo amarello claro; no redor do olho uma larga estria preta. Compr. das azas 12,5 cm, da cauda 17 cm, do bico 2,7 cm.

2. **Coccyzus melanocoryphus** Vieill. Nouv. Dict. VIII. pag. 271.

Nome vulgar: «*Chincoã*» «*Papa-lagarta*».

vide Goeldi, Alb. de Av. Amaz. tab. 25 fig. 3.

Patria: America do Sul.

Museu Goeldi: 6 ♂♂, 9 ♀♀; Pará, Rio Tocantins (Aru-matheua), Rio Xingú (Victoria, Forte Ambé), Monte Alegre, Ereré, Rio Maecurú, Rio Jamunda (Faro).

Assemelha-se da especie precedente, mas tem o bico inteiramente preto. Compr. das azas 12 cm, da cauda 14 cm, do bico 2,6 cm.

3. **Coccyzus americanus** (L.) Syst. Nat. pag. 111 (1758).

Nome vulgar: «*Chincoã*».

Patria: Quasi a America inteira.

Museu Goeldi: 2 ♂♂, 1 ♀; Pará.

Parte superior do corpo parda; rectrices lateraes enegrecidas com pontas brancas; garganta e pelto anterior cin-

zentes claros; resto do abdomen amarello avermelhado claro; mandibula alaranjada com ponta preta. Compr. das azas 12,5 cm, da cauda 13,5 cm, do bico 2,6 cm.

Gen. **Piaya** Less.

4 das 8 especies na Amazonia.

**Chave analytica das especies amazonicas:**

Maior; garganta côr de rosa, peito cinzento:

Coberteiras da cauda inferiores cinzentas 1. *P. cayana*.

Coberteiras da cauda inferiores enegrecidas 2. *P. cayana obscura*.

Menor; garganta vermelha escura; peito enegrecido:

Bico encarnado; alto da cabeça cinzento (3.) *P. melanogastra*.

Bico amarello; alto da cabeça, vermelho 4. *P. rutila*.

1. **Piaya cayana** (L.) Syst. Nat. I. pag. 170 (1766).

Nome vulgar: «Chincoã» «Alma de gato» «Ating-ahú».

vide Goeldi, Alb. de Av. Amaz. tab. 25 fig. 2.

Patria: America central e meridional.

Museu Goeldi: 4 ♂♂, 10 ♀♀, 3 indet., Pará, Rio Guamá (Ourém), Rio Capim (Aproaga), Rio Tocantins (Cametá), Mexiana, Maracá, Monte Alegre, Rio Jamundá (Faro).

Parte superior do corpo vermelho castaneo; rectrices vermelhas com brilho purpureo e pontas brancas; garganta côr de rosa clara; peito cinzento claro; abdomen cinzento mais escuro. Compr. das azas 15 cm, da cauda 26 cm, do bico 2,7 cm.

2. **Piaya cayana obscura** Snethl. Bol. Mus. Par. Vol. V. 1907 pag. 65.

Nome vulgar: «Chincoã» «Alma de gato».

Patria: Alto Amazonas.

Museu Goeldi: 2 ♀♀, 1 indet.; Rio Purús (Bom Lugar, Monte Verde).

Assemelha-se da especie precedente (tambem no tamanho), mas tem as coberteiras da cauda inferiores enegrecidas.

(3.) **Piaya melanogastra** (Vieill.) Nouv. Dict. VIII. pag. 236.

Nome vulgar:

Patria: Brazil, Guyana, Ecuador.

Parte superior do corpo vermelha castanea; alto da cabeça cinzento; rectrices com pontas brancas; garganta e peito anterior vermelhos; abdomen cinzento enegrecido, bico encarnado. Compr. das azas 13,5 cm, da cauda 23,5 cm do bico 3,2 cm.

4. **Piaya rutila** (Ill.). Abh. Berl. Akad. Wissensch. 1812 pag. 224.

Nome vulgar: «*Chincoã pequeno*».

vide Goeldi, Alb. de Av. Amaz. tab. 25 fig. 2.

Patria: Americo do Sul de Panama até o Brazil.

Museu Goeldi: 10 ♂♂, 7 ♀♀; Pará, Cussarý, Rio Purús (Cachoeira, Bom Lugar, Ponto Alegre), Marajó (S. Natal, Rio Ararý), Mexiana, Rio Jarý (St. Antonio da Cachoeira), Monte Alegre, Rio Jamundá (Faro).

Parte superior do corpo vermelha castanea; cauda com pontas brancas; garganta e peito anterior vermelhos; abdomen preto enegrecido; bico amarello. Compr. das azas 11 cm, da cauda 16 cm, do bico 2 cm.

### Gen. **Neomorphus** Gloger

2 das 5 especies na Amazonia.

#### Chave analytica das especies amazonicas:

Remiges verdes metallicas, abdomen pardo aver-

melhado . . . . . 1. *N. geoffroyi*.

Remiges azues purpureas; abdomen pardo acin-

zentado . . . . . (2.) *N. pucherani*.

1. **Neomorphus geoffroyi** (Temm.). Pl. Col. III. pl. 7.

Nome vulgar: «*Tajaçú-uira*» «*Acanatic*» «*Mae de porco*».

vide Goeldi, Alb. de Av. Amaz. tab. 19 fig. 1.

Patria: Brazil.

Museu Goeldi: 1 ♂, 2 ♀♀, 1 indet.; Pará, Rio Capim, Cussarý.

Alto da cabeça azul escuro; dorso verde metallico; remiges verde escuro metallico; cauda parda purpurea; garganta e peito amarellados pintados de preto; abdomen pardo avermelhado. Compr. das azas 16 cm, da cauda 27 cm, do bico 5 cm.

(2.) **Neomorphus pucherani** (Dev.). Rev. et Mag. Zool. 1851, pag. 211.

Nome vulgar:

Patria: Alto Amazonas.

Alto da cabeça azul escuro; dorso verde metallico; remiges azues purpureas escuras; garganta parda; fita pectoral preta, peito anterior branco; abdomen pardo acinzentado. Compr. das azas 17 cm, da cauda 27 cm, do bico 5,5 cm.

### Gen. **Tapera** Thunb.

1 especie só.

1. **Tapera naevia** (L.). Syst. Nat. 1 pag. 170 (1766).

Nome vulgar: «Saci» «Matinta-pereira» «Fém-fém».

vide Goeldi, Alb. de Av. Amaz. tab. 25 fig. 4, 5.

Patria: America central e parte maior da America do Sul.

Museu Goeldi: 7 ♂♂, 1 ♂ iuv., 3 ♀♀, 3 iuv.; Pará, Quati-purú (E. F. B.), St. Antonio do Prata, Marajó (S. Natal, Pacoval), Mexiana, Maracá, Monte Alegre.

Parte superior do corpo parda clara raiada de preto; parte inferior esbranquiçada; crisso amarellado. Compr. das azas 10,8 cm, da cauda 14 cm, do bico 2 cm.

### Gen. **Dromococcyx** Wied

2 especies; ambas na Amazonia.

#### Chave analytica das especies amazonicas:

Parte superior do corpo parda; garganta pintada (1.) *D. phasianellus*.

Parte superior do corpo enegrecido; garganta

unicolor . . . . . (2.) *D. pavoninus*.

(1.) **Dromococcyx phasianellus** (Spix). Av. Bras. I. pag. 53.

Nome vulgar:

Patria: America central, Columbia, Venezuela, Brazil.

Parte superior do corpo pardo escuro com lustro esverdeado; crista vermelha; sobrançelha branca; rectrices com pontas brancas; mento, peito e coberteiras da cauda inferiores brancas; garganta, peito e barriga vermelhos claros, pintados de preto. Compr. das azas 17 cm, da cauda 22,5 cm, do bico 2,5 cm.

(2.) **Dromococcyx pavoninus** (Pelz.). Orn. Bras. pag. 270.

Nome vulgar:

Patria: Amazonia, Guyana.

Assemelha-se da especie precedente mas tem o dorso preto e a parte inferior do corpo unicolor. Compr. das azas 13,8 cm, da cauda 17,5 cm, do bico 2,3.

### Gen. **Crotophaga** L.

2 das 3 especies na Amazonia.

#### Chave analytica das especies amazonicas:

Maior (Compr. das azas mais de 18 cm) . . . . . 1. *C. maior*.

Menor (Compr. das azas menos de 16 cm) . . . . . 2. *C. ani*.

1. **Crotophaga maior** Gm. Syst. Nat. I. 1. pag. 363 (1788).

Nome vulgar: «*Anú-coróca*» «*Groló*» «*Anú-hu*».

vide Goeldi, Alb. de Av. Amaz. tab. 25 fig. 6.

Patria: America meridional até o Sul do Brazil.

Museu Goeldi: 8 ♂♂, 6 ♀♀, 4 indet.; Pará, Ilha das Onças, Benevides (E. F. B.), Rio Capim, Marajó (Soure, S. Natal, Rio Arary), Mexiana, Maranhão.

Preto; dorso com brilho azulado. Compr. das azas 19,5 cm, da cauda 25 cm, do bico 5,3 cm.

2. **Crotophaga ani** L. Syst. Nat. I. pag. 105 (1758).

Nome vulgar: «*Anú pequeno*» «*Anú preto*» «*Anú-ahy*».

vide Goeldi, Alb. de Av. Amaz. tab. 25 fig. 7.

Patria: America do Sul, America central e Estados Unidos meridionaes.

Museu Goeldi: 6 ♂♂, 3 ♀♀, 1 indet.; Pará, St. Antonio do Prata, Marajó (Soure).

Preto; dorso com brilho violaceo. Compr. das azas 15 cm, da cauda 19 cm, do bico 3 cm.

### Gen. **Guira** Less.

Só 1 especie.

1. **Guira guira** (Gm.). Syst. Nat. I. pag. 414 (1788).

Nome vulgar: «*Quirirú*» «*Anú branco*» «*Piririguá*».

vide Goeldi, Alb. de Av. Amaz. tab. 25 fig. 8.

Patria: Brazil, Paraguay, Chile.

Museu Goeldi: 5 ♂♂, 3 ♀♀, 3 indet.; Capanema (E. F. B.), Quatipurú (E. F. B.), Marajó (Pindobal), Mexiana, Maranhão.

Alto da cabeça avermelhado, nuca amarellada, as pennas raiadas de preto; dorso alto preto raiado de branco; dorso inferior branco; uropygio e parte basal da cauda amarellados; cauda preta, as rectrices lateraes com pontas brancas; parte inferior do corpo amarellada, garganta raiada de preto. Compr. das azas 17,5 cm, da cauda 23 cm, do bico 3,2 cm.

## Ordem XXXII. Scansores.

2 das 3 familias representadas na Amazonia.

### Chave analytica das familias:

Bico forte, mas de tamanho ordinario . . . . . *Capitonidae*.

Bico extremamente desenvolvido, grosso e comprido *Rhamphastidae*.

### Familia **Capitonidae**:

vide Goeldi, Aves do Brazil pag. 168—169.

Os poucos membros amazonicos d'esta familia parecem restrictos ao curso alto e ao Norte do rio, onde são bastante frequentes. Dão na vista pelo colorido vivo e magnifico da plumagem; mas temos até agora poucas noticias sobre a maneira de vida das especies indigenas.

1 dos 21 generos representado na Amazonia

### Gen. **Capito** Vieill.

6 das 16 especies conhecidas da Amazonia.

### Chave analytica das especies amazonicas:

Flancos unicolores . . . . . (1.) *C. aurovirens*.

Flancos pintados de preto ou verde

escuro:

Garganta encarnada:

Fronte encarnada . . . . . 2. *C. niger*.

Fronte amarella . . . . . (3.) *C. auratus*.

Garganta alaranjado claro . . . (4.) *C. auratus aurantiicinctus*.

Garganta alaranjado escuro . . . 5. *C. amazonicus*.

Garganta amarella . . . . . 6. *C. aurantiicollis*.

(1.) **Capito aurovirens** (Cuv.) Règne Animal I. pag. 458.

Nome vulgar:

Patria: Alto Amazonas.

♂: Parte superior do corpo parda, lavada de verde, as remiges marginadas de verde amarellado; alto da cabeça encarnado, lados pardos escuros; faces, garganta e peito anterior amarello alaranjado; abdomen olivaceo, lavado de alaranjado; meio da barriga branco amarellado. A ♀ differe pelo alto da cabeça cinzento. Compr. das azas 8,5 cm, da cauda 6 cm, do bico 2,5 cm.

2. **Capito niger** (P. L. S. Müll.). S. N. Suppl. pag. 89 (1776).

Nome vulgar:

Patria: Guyana até o Amazonas.

Museu Goeldi: 2 ♂♂, 1 ♀; Obidos, Rio Jamundá (Faro).

Colorido geral da parte superior do corpo preto, misturado de amarello no dorso posterior; uma linha branca de cada lado do dorso anterior e nas coberteiras da aza superiores maiores; cauda e coberteiras da cauda superiores pardo enegrecido; fronte distintamente escarlata; alto da cabeça e sobranceiras amarellas; lados da cabeça pretos; faces e garganta escarlatas; mento amarellado; parte inferior amarello pallido pintado de preto nos lados do peito e nos flancos e listrado indistinctamente da mesma côr nas coberteiras da cauda inferiores. A femea tem o peito inteiro pintado de preto. Compr. das azas 8 cm, da cauda 5,2 cm, do bico 2,6 cm, do tarso 2,4 cm. ♀ menor.

(3.) **Capito auratus** Dumont Dict. Sc. Nat. IV. pag. 54 (1816).

Nome vulgar:

Patria: Guyana, Rio Negro e alto Amazonas.

Differe da especie precedente pela fronte amarella, apenas lavada de um pouco de escarlato, o dorso posterior preto misturado de alaranjado, o peito amarello lavado de alaranjado, sem manchas pretas e o tamanho um pouco maior. Compr. das azas 8,4 cm, da cauda 5,3 cm, do bico 2,4 cm, do tarso 2,4 cm. ♀ menor.

(4.) **Capito auratus aurantiicinctus** Dallm. Bull. Soc. Zool. France XXV. pag. 177 (1900).

Nome vulgar:

Patria: Venezuela, Rio Negro.

Parte superior do corpo preta, raiada de branco nos lados e no dorso inferior; alto da cabeça encarnado, fita occipital amarella; faces e garganta alaranjado claro; abdomen amarello claro, pintado de preto nos flancos. Compr. das azas 6 cm, da cauda 5 cm, do bico 2,5 cm.

5. **Capito amazonicus** (Dev. et Des Murs). Rev. et Mag. Zool. 1849 pag. 171.

Nome vulgar:

Patria: Alto Amazonas, Rio Negro.

Museu Goeldi: 3 ♂♂, 2 ♀♀; Rio Purús (Ponto Alegre e alto Rio Purús).

Alto da cabeça verde dorado claro pintado de um pouco de preto; dorso preto raiado de verde dorado claro; cauda verde enegrecida; azas pretas marginadas de esverdeado; garganta alaranjado escuro; peito amarello; meio da barriga alaranjado; flancos amarellos raiados de preto. Compr. das azas 8,5 cm, da cauda 6 cm, do bico 2,5 cm.

6. **Capito aurantiicollis** (Scl.). P. Z. S. 1857 pag. 267.

Nome vulgar:

vide Goeldi, Alb. de Av. Amaz. tab. 27 fig. 3 e 4.

Patria: Alto Amazonas.

Museu Goeldi: 4 ♂♂, 2 ♀♀; Rio Purús (Cachoeira, Ponto Alegre, Bom Lugar, Canacurý).

♂: parte superior do corpo verde; alto da cabeça encarnado; garganta amarello; fita pectoral encarnada; abdomen amarello pintado de preto. ♀: parte superior verde, fronte e garganta cinzentas; mento e peito esverdeados; entre a garganta e o peito uma larga fita amarella, que se prolonga nos lados da cabeça até os olhos; abdomen como o do macho. Compr. das azas 7 cm, da cauda 4,5 cm, do bico 2 cm.



## Familia **Rhamphastidae:**

(*Tucanos, Araçarys.*)

vide Goeldi, Aves do Brazil pag. 131—146.

Tanto os tucanos como os seus aliados menores, os araçarys, são do numero dos passaros mais conhecidos da Amazonia. Faceis a observar, presa estimada do caçador por causa da carne saborosa, attrahem a attenção pelo tamanho consideravel, a plumagem sempre ornamentada de côres vivas, os gritos altos e, mais talvez que por tudo isso, pelo bico enorme que os colloca entre as apparições mais exquisitas da avifauna neotropical, a qual esta familia é restricta. São os rhamphastidae passaros silvestres, mais ou menos sociaes, que se encontram, geralmente em bandos pequenos, nas copas das arvores cobertas de fructos. A sua comida é essencialmente vegetal. É singular, que ainda não temos noticias seguras sobre o modo de nidificação e incubação d'estes passaros tão frequentes e conhecidos.

3 dos 5 generos na Amazonia.

### Chave analytica dos generos:

- Maiores; ventas não visiveis na superficie do bico Gen. *Rhamphastos*.  
 Menores; ventas visiveis na cima do bico:  
 Comprimento da cabeça contido 2 vezes no  
 do bico . . . . . » *Pteroglossus*.  
 Comprimento da cabeça contido 1½ vezes no  
 do bico . . . . . » *Selenidera*.

### Gen **Rhamphastos** L.

7 das 14 especies encontram-se na Amazonia.

### Chave analytica das especies amazonicas:

- Coberteiras da cauda superiores brancas . . . 1. *Rh. toco*.  
 Coberteiras da cauda superiores amarellas ou  
 alaranjadas:  
 Bico encarnado escuro . . . . . 2. *Rh. monilis*.  
 Bico preto:  
 Garganta amarella . . . . . (3.) *Rh. osculans*.

Garganta branca:

Maior (Compr. do bico mais de 18 cm) 4. *Rh. cuvieri*.

Menor (Compr. do bico menos de 12 cm) 5. *Rh. culminatus*.

Coberteiras da cauda superiores encarnadas:

Garganta inteira encarnada alaranjada . . 6. *Rh. ariel*.

Garganta alaranjada, marginada de branco . 7. *Rh. vitellinus*.

1. **Rhamphastos toco** Müll. Natursyst. Suppl. pag. 82 (1776).

Nome vulgar: «*Tucanuçu*».

vide Goeldi, Alb. de Av. Amaz. tab. 11 fig. 1.

Patria: America do Sul cisandina.

Museu Goeldi: 1 ♂, 2 ♀♀, 1 indet.; Marajó (Dunas, Cururú), Mexiana, Monte Alegre.

Preto; uropygio e garganta brancos, a ultima marginada estreitamente de encarnado; crisso encarnado; bico alaranjado com ponta preta. Compr. das azas 23 cm, da cauda 17 cm, do bico 16 cm.

2. **Rhamphastos monilis** Müll. Natursyst. Suppl. pag. 83 (1776).

Nome vulgar: «*Tucano de peito branco*».

vide Goeldi, Alb. de Av. Amaz. tab. 11 fig. 2 a, 2 b.

Patria: Brazil, Guyana.

Museu Goeldi: 8 ♂♂, 6 ♀♀, 2 indet.; Pará, Providencia (E. F. B.), Sta. Isabel (E. F. B.), Rio Capim (Resacca), Rio Tocantins (Alcobaça, Arumatheua), Rio Tapajoz (Itaituba), Amapá, Rio Jamundá (Faro).

Preto; coberteiras da cauda superiores amarellas; crisso encarnado; garganta branca, marginada de encarnado; bico encarnado escuro, cumiera e base verdes amarelladas; pelle nua ao redor do olho e pés azues. Compr. das azas 24 cm, da cauda 17 cm, do bico 15—16 cm.

(3.) **Rhamphastos osculans** Gould P. Z. S. 1835 pag. 156.

Nome vulgar: «*Tucano*».

Patria: Guyana, Rio Negro.

Preto; coberteiras da cauda superiores alaranjadas; crisso e fita pectoral encarnados; garganta amarella; bico preto com cumiera e base amarellas. Compr. das azas 19 cm, da cauda 15 cm, do bico 10 cm.

4. **Rhamphastos cuvieri** Wagl. Syst. Av. sp. 5.

Nome vulgar: «*Tucano*».

vide Goeldi, Alb. de Av. Amaz. tab. 11 fig. 5.

Patria: Alto Amazonas.

Museu Goeldi: 2 ♂♂, 1 ♀; Rio Purús (Bom Lugar).

Preto; coberteiras da cauda superiores alaranjadas; crisso e fita pectoral encarnados; garganta branca. as vezes lavada de amarello; bico preto, base e cumiera amarellas esverdeadas, a ultima abobada. Compr. das azas 23 cm, da cauda 15,5 cm, do bico 20 cm.

5. **Rhamphastos culminatus** Gould P. Z. S. 1833 pag. 70.

Nome vulgar: «*Tucano*».

Patria: Alto Amazonas e paizes vizinhos.

Museu Goeldi: 1 ♀; Rio Purús (Cachoeira).

Assemelha-se da especie precedente, mas é menor e tem a cumiera do bico um pouco compressa. Compr. das azas 20 cm, da cauda 15 cm, do bico 11,5 cm.

6. **Rhamphastos ariel** Vig. Zool. Journ. II. pag. 466.

Nome vulgar: «*Tucano de bico preto*» «*Tucano de peito amarello*».

vide Goeldi, Alb. de Av. Amaz. tab. 11 fig. 4 a, 4 b.

Patria: Brazil oriental.

Museu Goeldi: 17 ♂♂, 1 ♂ iuv., 12 ♀♀, 3 indet., Pará, Providencia (E. F. B.), Benevides (E. F. B.), Peixe-Boi (E. F. B.), St. Antonio do Prata, Rio Guamá (Ourém), Rio Capim (Aproaga, Resacca), Rio Acará, Rio Tocantins (Aru-matheua), Rio Tapajoz (Villa Braga), Rio Jamauchim (Sta. Helena).

Preto; garganta e pelle nua ao redor dos olhos alaranjadas; fita pectoral, crisso e coberteiras da cauda superiores encarnados; bico preto, verde amarellado na base. Compr. das azas 19,5 cm, da cauda 16,5 cm, do bico 12 cm.

7. **Rhamphastos vitellinus** Licht. Verz. Doubl. Berl. Mus. 1823 pag. 7.

Nome vulgar: «*Tucano*».

vide Goeldi, Alb. de Av. Amaz. tab. 11 fig. 3.

Patria: Venezuela, Guyana, Baixo Amazonas.

Museu Goeldi: 3 ♂♂, 2 ♀♀; Cunaný, Obidos, Rio Jamundá (Faro), Jardim zoologico.

Assemelha-se da especie precedente, mas tem o mento e os lados da garganta brancos. Compr. das azas 19 cm, da cauda 16,5 cm, do bico 15 cm.

### Gen. *Pteroglossus* Ill.

14 das 19 especies conhecida na Amazonia.

#### Chave analytica das especies amazonicas:

Pennas da cabeça escamosas, curvadas . . . 1. *Pt. beauharnaisi*.

Pennas da cabeça normaes:

Com uma fita pectoral:

Bico maior (comprimento mais de 10 cm)

Nuca preta:

Uma fita pectoral:

Estria preta na cumiera do bico

larga . . . . . 2. *Pt. atricollis*.

Estria preta na cumiera do bico

estreita . . . . . 3. *Pt. araçari*.

Duas fitas pectoraes . . . . . (4.) *Pt. pluricinctus*.

Nuca vermelha castanea . . . . . 5. *Pt. castanotis*.

Bico menor (Compr. menos de 10 cm):

Mandibula preta em parte:

Com fita pectoral amarella . . . 6. *Pt. bitorquatus*.

Sem fita pectoral amarella . . . 7. *Pt. reichenowi*.

Mandibula inteiramente preta . . . (8.) *Pt. sturmi*.

Mandibula inteiramente branca:

Maxilla branca . . . . . 9. *Pt. flavirostris*.

Maxilla com estrias pardas . . . (10.) *Pt. azarae*.

Sem fita pectoral:

Margem da maxilla listrada de preto:

Parte maior da mandibula preta . . . 11. *Pt. humboldti*.

Parte maior da mandibula branca . . . 12. *Pt. inscriptus*.

Margem da maxilla não listrada:

Cumiera sem estria preta . . . . . 13. *Pt. viridis*.

Cumiera com estria preta . . . . . (14.) *Pt. didymus*.

1. ***Pteroglossus beauharnaisi*** Wagl. Isis 1832 pag. 280.

Nome vulgar: «Araçary».

Patria: Alto Amazonas.

Museu Goeldi: 1 indet.; Rio Purús.

Pennas do alto da cabeça escamosas, curvadas, pretas brilhantes; nuca e uropogio encarnados; dorso, azas e cauda verdes escuros; parte inferior do corpo amarella, flancos e peito encarnados claros, pennas da garganta marginadas de preto ou de encarnado. Compr. das azas 14 cm, da cauda 17 cm, do bico 11 cm.

2. **Pteroglossus atricollis** (Müll.). *Natursyst. Suppl.* (1776) pag. 83.

Nome vulgar: «*Araçary*».

Patria: Baixo Amazonas, Guyana.

Museu Goeldi: 1 ♂, 3 ♀♀, 1 indet.; Maracá, Monte Alegre, Obidos.

Cabeça, pescoço e garganta pretos; dorso alto, azas e cauda verdes escuros; dorso inferior e larga fita pectoral encarnados; parte inferior amarella; uma larga estria preta na cumiera da maxilla. Compr. das azas 15,5 cm, da cauda 17 cm, do bico 11,5 cm.

3. **Pteroglossus araçari** (L.). *Syst. Nat.* I. pag. 151 (1766).

Nome vulgar: «*Araçary*».

vide Goeldi, Alb. de Av. Amaz. tab. 12 fig. 1 (= *Pt. wiedii* (Sturm)).

Patria: Brazil oriental.

Museu Goeldi: 7 ♂♂, 5 ♀♀, 2 indet.; Pará, Apehú (E. F. B.), Rio Guamá (Ourém), Rio Tocantins (Arumatheua), Marajó (Chaves, S. Natal), Maranhão.

Assemelha-se da especie precedente, mas tem a estria preta na cumiera do bico muito mais estreita. Tamanho egual.

(4.) **Pteroglossus pluricinctus** Gould *P. Z. S.* 1835 pag. 157.

Nome vulgar:

Patria: Alto Amazonas.

Cabeça, pescoço, garganta e as duas fitas pectoraes pretas; dorso verde escuro; uropygio encarnado; parte inferior amarella. A segunda fita pectoral (mais correctamente chamada fita ventral) é as vezes pintada de encarnado. Compr. das azas 15 cm, da cauda 16,5 cm, do bico 12 cm.

5. **Pteroglossus castanotis** Gould P. Z. S. 1833 pag. 119.

Nome vulgar: «Araçary».

Patria: Brazil e paizes visinhos do noroeste.

Museu Goeldi: 2 ♂♂, 1 ♀, 1 indet.; Rio Purús (Cachoeira, Oco do lumdo, Bom Lugar).

Alto da cabeça e parte posterior da garganta pretos; nuca, lados da cabeça, parte anterior da garganta e coxas pardos castaneos; parte superior do corpo verde escuro; dorso posterior e fita pectoral encarnados; resto do abdomen amarello. Compr. das azas 16 cm, da cauda 17 cm, do bico 11 cm.

6. **Pteroglossus bitorquatus** Vig. Zool. Journ. II. pag. 481 (1826).

Nome vulgar: «Araçary».

vide Goeldi, Alb. de Av. Amaz. tab. 12 fig. 4 a, 4 b.

Patria: Baixo Amazonas.

Museu Goeldi: 7 ♂♂, 3 ♀♀; Pará, Providencia (E. F. B.), Benevides (E. F. B.), Maguary (E. F. B.), St. Antonio do Prata.

Alto da cabeça e estreita margem inferior da garganta pretos; parte superior do corpo verde escuro; nuca, uropygio e peito encarnados; garganta e lados da cabeça pardos castaneos; uma fita estreita entre a garganta e o peito amarellas. Mandibula branca com larga ponta preta. Compr. das azas 12,5 cm, da cauda 13,5 cm, do bico 8,5 cm.

7. **Pteroglossus reichenowi** Snethl. Orn. Monatsber. 1907 pag. 195.

Nome vulgar: «Arassary».

Patria: Baixo Amazonas.

Museu Goeldi: 3 ♂♂, 2 ♀♀; Rio Tocantins (Cametá), Rio Jamauchim (Sta. Helena), Monte Alegre?

Assemelha-se da especie precedente (tambem no tamanho), mas sem a fita amarella entre a garganta e o peito.

(8.) **Pteroglossus sturmi** (Natt.). Sturm Mon. Rhamph. pt. III. pl. 7.

Nome vulgar: «Araçary».

Patria: Rio Madeira.

Assemelha-se de Pt. bitorquatus, mas tem a mandibula inteira preta.

9. **Pteroglossus flavirostris** Fras. P. Z. S. 1840 pag. 61.

Nome vulgar: «*Araçary*».

Patria: Amazonia e paizes visinhos do norte.

Museu Goeldi: 2 ♂♂; Rio Purús (Ponto Alegre).

Parte superior do corpo verde escuro; alto da cabeça, fita estreita em baixo da garganta e fita larga entre o peito e a barriga pretos; fita nugal, uropygio, margens de algumas pennas do dorso e peito inteiro encarnados; garganta e lados da cabeça pardos castaneos; barriga amarella; bico branco ou amarello claro.

(10.) **Pteroglossus azarae** Gould Monogr. Rhamph. ed. 1 (1834) pl. 17.

Nome vulgar:

Patria: Alto Amazonas.

Assemelha-se da especie precedente mas é um pouco menor e tem duas estrias pardas nos lados da maxilla.

11. **Pteroglossus humboldti** Wagl. Syst. Av. sp. 4.

Nome vulgar: «*Araçary*».

Patria: Alto Amazonas, Ecuador.

Museu Goeldi: 1 ♂; Rio Purús (Ponto Alegre).

♂: Parte superior do corpo verde escura; cabeça e garganta preta; uropygio encarnado; abdomen amarello; coxas castaneas. ♀ tem cabeça e garganta pardas. Compr. das azas 12,3 cm, da cauda 14,5 cm, do bico 9 cm.

12. **Pteroglossus inscriptus** Swains. Zool. Ill. ser. I. II. pl. 90.

Nome vulgar: «*Araçary*».

vide Goeldi, Alb. de Av. Amaz. tab. 12 fig. 2 a, 2 b.

Patria: Baixo Amazonas, Guyana.

Museu Goeldi: 15 ♂♂, 14 ♀♀, 1 indet.; Pará, Providencia (E. F. B.), Benevides (E. F. B.), St. Antonio do Prata, Rio Guamá (Sta. Maria de S. Miguel), Rio Mojú, Rio Tocantins (Mazagão, Baião, Arumatheua), Rio Tapajoz (Pinhel), Maranhão.

♂: Parte superior do corpo verde enegrecido; cabeça e garganta pretas; uropygio encarnado; parte inferior amarella; coxas pardas. ♀ tem cabeça e garganta pardas castaneas. Compr. das azas 11,3 cm, da cauda 12 cm, do bico 7,5 cm.

13. **Pteroglossus viridis** (L.). Syst. Nat. I. pag. 150 (1766).

Nome vulgar: «Araçary».

vide Goeldi, Alb. de Av. Amaz. tab. 12 fig. 3 a, 3 b.

Patria: Amazonia, Guyana.

Museu Goeldi: 3 ♂, 2 ♀; Maracá, Obidos, Rio Jamundá (Faro).

Cabeça e garganta pretas no ♂, pardas castaneas na ♀; parte superior do corpo verde escuro; uropygio encarnado, parte inferior amarella; base da maxilla encarnada, cumiera amarella, lado preto; mandibula preta. Compr. das azas 12 cm, da cauda 12 cm, do bico 8 cm.

(14.) **Pteroglossus didymus** Scl. P. Z. S. 1890 pag. 403.

Nome vulgar:

Patria: Alto Amazonas.

Assemelha-se da especie precedente, mas tem uma estria preta no meio da cumiera do bico.

### Gen. **Selenidera** Gould

5 das 7 especies na Amazonia.

#### Chave analytica das especies amazonicas:

Fita nuczal amarella:

Bico preto e branco . . . . . 1. *S. gouldi*.

Bico quasi inteiramente preto . . . . . (2.) *S. langsdorffi*.

Bico pela maior parte encarnado claro:

Bico listrado de preto . . . . . (3.) *S. nattereri*.

Bico nao listrado de preto . . . . . (4.) *S. reinwardti*.

Fita nuczal alaranjada (♂) ou parda castanea (♀) (5.) *S. culik*.

1. **Selenidera gouldi** (Natt.). P. Z. S. 1837 pag. 44.

Nome vulgar: «Araçary».

vide Goeldi, Alb. de Av. Amaz. tab. 12 fig. 5 a, 5 b.

Patria: Baixo Amazonas.

Museu Goeldi: 8 ♂♂, 8 ♀♀; Pará, Providencia (E. F. B.), Rio Mojú, Rio Tocantins (Mazagão, Baião, Arumatheua), Rio Tapajoz (Boim).

Cabeça, nuca, garganta, peito e meio da barriga pretos no ♂, vermelhados na ♀; fita nuczal e estria posto cular amarellas; parte superior do corpo verde escuro flancos



amarelos avermelhados; crisso encarnado; bico preto e branco. Compr. das azas 12,5 cm, da cauda 12 cm, do bico 6,5 cm.

(2.) **Selenidera langsdorffi** (Wagl.) Syst. Av. sp. 12.

Nome vulgar: «Araçary».

Patria: Alto Amazonas.

Differe da especie precedente principalmente pelo bico quasi inteiramente preto. Compr. das azas 13,5 cm, da cauda 11,5 cm, do bico 7,5 cm.

(3.) **Selenidera nattereri** (Gould). P. Z. S. 1835 pag. 157.

Nome vulgar:

Patria: Baixo Amazonas, Guyana.

Parte superior do corpo verde; cabeça nuca, garganta, peito e meio da barriga preto no ♂, vermelho castaneo na ♀; estreita fita nuczal e estria postocular amarellas; ponta da cauda vermelha; flancos alaranjados; coxas vermelhas; parte posterior da barriga esverdeada; crisso encarnado; bico encarnado claro, listrado de preto. Compr. da aza 13 cm, da cauda 12 cm, do bico 6 cm.

(4.) **Selenidera reinwardti** (Wagl.) Syst. Av. sp. 11.

Nome vulgar:

Patria: Alto Amazonas, Perú, Ecuador.

Assemelha-se da especie precedente, mas tem o bico sem manchas e estrias pretas. Compr. das azas 13 cm, da cauda 12 cm, do bico 7 cm.

(5.) **Selenidera culik** (Wagl.) Syst. Av. sp. 10 (1827).

Nome vulgar:

Patria: Amazonia, Guyana.

Parte superior do corpo verde escuro; cabeça e nuca pretas; fita nuczal alaranjada (♂) ou vermelha castanea (♀); estria postocular amarella; parte inferior ate o meio da barriga preta (♂) ou verde acinzentada (♀); flancos verdes amarellados; coxas pardas castaneas; crisso encarnado; bico preto com base encarnada. Compr. das azas 12 cm, da cauda 10,5 cm, do bico 8 cm.

Ordem XXXIII. **Piciformes.**

Todas as 3 familias da ordem representadas na Amazonia.

**Chave analytica das familias:**

- Bico direito, comprido, mais ou menos comprimido,  
plumagem geralmente brilhante . . . . . *Galbulidae*
- Bico mais ou menos grosso, a maxilla curvada na  
extremidade; plumagem sem côres brilhantes . . . *Bucconidae*
- Bico direito, de comprimento medio, forte; plumagem  
as vezes com côres vivas mas não brilhantes . . *Picidae*

**Familia Galbulidae:***(Beija-flores grandes, arirambas da matta virgem.)*

vide Goeldi, Aves do Brazil pag. 172—175.

O nome de beija-flores grandes applicado ás galbulidae amazonicas exprime bem as analogias que ha na forma exterior dos membros das duas familias: a plumagem geralmente d'um brilho metallico, as pernas curtas e fracas, o bico comprido e esbelto. Mas quem teve occasião de observar os beija-flores grandes sabe, que ha differenças muito pronunciadas na facies e nos costumes entre elles, preguiçosos e phlegmaticos e os beija-flores verdadeiros, passaros rapidos, vivos e colericos. Os beija-flores grandes só deixam os galhos geralmente baixos ou ao menos não muito altos, onde se acham posados na maneira das arirambas, para apanhar no ar, em vôo curto, embora ligeiro, insectos, a sua comida exclusiva, voltando quasi sempre ao mesmo lugar d'onde sahiram. Algumas especies preferem as beiras dos rios e igarapés, outras encontram-se nas margens de clareiras, ainda outras no interior das mattas, mas todas comportam-se da maneira indicada, sendo a distinguir de outros passaros a primeira vista.

5 das 6 generos d'esta familia neotropical acham-se representados na Amazonia.

**Chave analytica dos generos:**

Bico direito, comprimido:

Differença entre as rectrices medias e late-

raes mais de 10 cm . . . . . Gen. *Urogalba*.

- Diferença entre as rectrices medias e lateraes menos de 10 cm . . . . . Gen. *Galbula*.
- Diferença entre as rectrices medias e lateraes quasi nada:
- Colorido geral preto ou preto e branco » *Brachygalba*.
- Colorido geral vermelho . . . . . » *Galbalcyrhynchus*.
- Bico um pouco curvado, alargado na base . . . . . » *Jacamerops*.

### Gen. *Urogalba* Bp.

As duas especies do genero encontram se na Amazonia.

#### Chave analytica das especies:

- Menor; alto da cabeça pardo . . . . . 1. *U. dea*.
- Maior; alto da cabeça pardo esbranquiçado . . . 2. *U. amazonum*.

#### 1. *Urogalba dea* (L.). Syst. Nat. I. pag. 116 (1758).

Nome vulgar: «*Ariramba da matta virgem*», «*Uirá-piana*».

vide Goeldi, Alb. de Av. Amaz. tab. 28 fig. 10 (*U. paradisea* (L.)).

Patria: Amazonia, Guyana.

Museu Goeldi: 1 indet.; Manaos.

Preto com brilho metallico; alto da cabeça pardo; garganta branca. Compr. das azas 8,5 cm, da cauda 16 cm, do bico 6 cm.

#### 2. *Urogalba amazonum* Scl. P. Z. S. 1855 pag. 14.

Nome vulgar: «*Ariramba da matta virgem*».

Patria: Amazonia.

Museu Goeldi: 15 ♂♂, 7 ♀♀, 1 iuv., 5 indet.; Pará, Americano (E. F. B.), Maguary (E. F. B.), Benevides (E. F. B.), St. Antonio do Prata, Rio Guamá (Ourem), Rio Acará, Rio Tocantins (S. Sebastião), Rio Tapajoz (Boim, Itaituba, Villa Braga, Pimental).

Preto com brilho metallico azul no dorso, verde nas azas e na cauda; alto da cabeça pardo esbranquiçado; mento pardo; garganta branca. Compr. das azas 9,5 cm, da cauda 16,5 cm, do bico 6—7 cm.

Gen. **Galbula** Briss.

7 das 12 especies na Amazonia.

**Chave analytica das especies amazonicas:**

Barriga vermelha (♂ e ♀).

Bico preto, peito verde:

Garganta branca (♂) ou vermelha (♀).

Rectrices lateraes inteiramente

verdes . . . . . 1. *G. galbula*.

Rectrices lateraes verdes e ver-

melhas . . . . . 2. *G. rufoviridis*.Garganta verde como o peito . . 3. *G. tombacea cyanescens*.Bico mais ou menos amarello, peito  
vermelho:Faces verdes . . . . . 4. *G. albirostris*.Faces azues . . . . . 5. *G. cyaneicollis*.

Barriga branca (♂) ou cinnamomea (♀).

Menor, dorso com brilho de cobre . 6. *G. leucogastra*.Maior, dorso com brilho purpureo . (7.) *G. chalcothorax*.1. **Galbula galbula** (L.). Syst. Nat. I. pag. 182 (1766).Nome vulgar: «*Beija-flor grande*», «*Ariramba da matta virgem*».  
vide Goeldi, Alb. de Av. Amaz. tab. 28 fig. 9.

Patria: Amazonia, Guyana, Venezuela.

Museu Goeldi: 17 ♂♂, 2 ♂♂ iuv., 10 ♀♀; Rio Tapajoz (Pinhel), Cunani (Lago Tralhote), Arumanduba, Rio Jarý, Monte Alegre, Ereré, Ig. de Paituna, Rio Maecurú, Obidos, Rio Jamundá (Faro).

Parte superior do corpo e peito verde metallico; garganta branca (♂) ou vermelha (♀); abdomen ferrugineo. Compr. das azas 8 cm, da cauda 8,3 cm, do bico 5 cm.

2. **Galbula rufoviridis** Cab. Ersch. u. Grub. Enc. sect. I. LII. pag. 308.Nome vulgar: «*Beija-flor grande*».

Patria: Brazil, Bolivia.

Museu Goeldi: 8 ♂♂, 3 ♀♀, 2 indet.; Rio Tocantins (Arumatheua), Rio Tapajoz (Pimental), Rio Jamauchim (Castello, Conceição, Tucunaré), Marajó (S. Natal), Monte Alegre (ou Cussarý), Maranhão.

Assemelha-se da especie precedente, mas tem as rectrices lateraes vermelhas, marginadas de verde. Compr. das azas 8,2 cm, da cauda 10 cm, do bico 5,5 cm.

3. **Galbula tombacea cyanescens** Dev. Rev. Zool. 1849 pag. 56.

Nome vulgar: *«Beija-flor grande», «Ariramba da matta».*

Patria: Alto Amazonas.

Museu Goeldi: 7 ♂♂, 4 ♀♀; Rio Purús (Cachoeira, Bom Lugar, Monte Verde, Ponto Alegre).

Parte superior do corpo, garganta e peito verde dorado; barriga e rectrices lateraes ferrugineas. Compr. das azas 7,5 cm, da cauda 9 cm, do bico 5 cm.

4. **Galbula albirostris** Lath. Ind. Orn. I. pag. 245.

Nome vulgar: *«Beija-flor grande».*

Patria: Alto Amazonas, Ecuador, Guyana.

Museu Goeldi: 1 ♂, 1 ♀; Obidos (Col. do Veado).

Parte superior verde dorado; parte inferior ferruginea; garganta branca (♂) ou vermelha (♀); rectrices lateraes vermelhas com pontas escuras; bico amarello com ponta preta. Compr. das azas 6,8 cm, da cauda 6,3 cm, do bico 4,2 cm.

5. **Galbula cyaneicollis** Cass. Proc. Ac. Sci. Philad. V. pag. 154.

Nome vulgar: *«Beija-flor grande», «Ariramba da matta virgem».*  
vide Goeldi, Alb. de Av. Amaz. tab. 28 fig. 8.

Patria: Amazonia.

Museu Goeldi: 22 ♂♂, 2 ♂ iuv., 14 ♀♀, 1 indet.; Pará, Ananindeua (E. F. B.), Bragança (E. F. B.), St. Antonio do Prata, Rio Guamá (Sta. Maria de S. Miguel, Ourém), Rio Tocantins (Mazagão, Cameté, Baião, Arumatheua), Rio Xingú (Victoria), Rio Iriri (Bocca do Curuá), Cussary, Rio Tapajoz (Villa Braga), Rio Jamauchim (Boa-Fé, Sta. Helena, Tucunaré).

Parte superior do corpo verde metallico; fronte enegrecida; faces azues; rectrices lateraes vermelhas, marginadas de verde; parte inferior do corpo ferrugineo (♂) ou vermelho (♀); bico amarello com ponta preta. Compr. das azas 7,5 cm, da cauda 7 cm, do bico 5 cm.

6. **Galbula leucogastra** Vieill. Nouv. Dict. XVI. pag. 444.Nome vulgar: «*Beija-flor grande*».

Patria: Guyana, Amazonia.

Museu Goeldi: 1 ♂; Rio Maecurú (Cach. Muira).

Parte superior do corpo verde com brilho de cobre; alto da cabeça verde azulado; peito verde dorado; garganta e abdomen pretos (♂) ou vermelhos (♀). Compr. das azas 7,5 cm, da cauda 7,8 cm, do bico 4,5 cm.

(7.) **Galbula chalcothorax** Scl. P. Z. S. 1854 pag. 110.

Nome vulgar: ?

Patria: Alto Amazonas, Ecuador.

Assemelha-se da especie precedente, mas é maior e tem o dorso verde com brilho purpureo. Compr. das azas 8 cm, da cauda 9 cm, do bico 5 cm.

Gen. **Brachygalba** Bp.

3 das 6 especies na Amazonia.

## Chave analytica das especies amazonicas:

Bico preto . . . . . 1. *B. lugubris*.

Bico branco:

Faces pardos . . . . . 2. *B. melanosterna*.Faces brancas . . . . . 3. *B. albicularis*.1. **Brachygalba lugubris** (Swains.). An. in Menag. pag. 329.Nome vulgar: «*Ariramba da matta*».

Patria: Amazonia, Guyana, Columbia.

Museu Goeldi: 2 ♂♂, 4 ♀♀, 1 ♀ iuv., 1 indet., Rio Acará, Rio Tocantins (Baião), Monte Alegre, Rio Maecurú.

Preto (pardo enegrecido); azas e cauda lavadas de esverdeado; garganta parda enegrecida; meio do peito e da barriga branco. Compr. das azas 6,7 cm, da cauda 5 cm, do bico 4,7 cm.

2. **Brachygalba melanosterna** Scl. P. Z. S. 1855 pag. 15.Nome vulgar: «*Beija-flor grande*».

Patria: Interior do Brazil e da Bólvia.

Museu Goeldi: 1 ♀; Rio Curuá (Maloca de Manoelzinho).

Parte superior pardo, bronzeado no dorso, nas azas e na cauda; parte inferior preto, garganta e meio da barriga branco; bico branco. Compr. das azas 7,5 cm, da cauda 5,7 cm, do bico 5 cm.

3. **Brachygalba albigularis** (Spix). Av. Bras. I. pag. 54.Nome vulgar: «*Ariramba da matta*».

Patria: Amazonia.

Museu Goeldi: 1 ♂, 1 ♀; Rio Purús (Monte Verde).

Preto com lustro azulado; cabeça e nuca pardas; garganta branca; peito e flancos pardos enegrecidos; meio da barriga pardo avermelhado. Compr. das azas 7 cm, da cauda 5,5 cm, do bico 4 cm.

Gen. **Galbalcyrhynchus** Des Murs

2 especies, ambos na Amazonia.

## Chave analytica das especies:

Faces do ♂ brancas . . . . . (1.) *G. leucotis*.Faces do ♂ vermelhos . . . . . 2. *G. purusianus*.(1.) **Galbalcyrhynchus leucotis** Des Murs. Rev. Zool.

1845 pag. 207.

Nome vulgar:

Patria: Alto Amazonas, Ecuador.

Vermelho; alto da cabeça, azas e cauda pretos, faces brancas (♂) ou vermelhas (♀); mento enegrecido. Compr. das azas 8,8 cm, da cauda 5,3 cm, do bico 5,5 cm.

2. **Galbalcyrhynchus purusianus** Goeldi Comptes rendus

du 6me Congrès intern. de Zoologie, Berne 1904 pag. 548.

Nome vulgar: «*Ariramba da matta virgem*».

vide Goeldi, Alb. de Av. Amaz. tab. 27 fig. 1, 2.

Patria: Alto Amazonas.

Museu Goeldi: 4 ♂♂, 5 ♀♀, 4 indet., Rio Purús (Bom Lugar, Monte Verde, Ponto Alegre).

Assemelha-se da especie precedente, mas as faces do macho são vermelhas, não brancas.

Gen. **Jacamerops** Less.

1 especie só.

1. **Jacamerops aureus** (Müll.). Natursyst. Suppl. pag. 94 (1776).Nome vulgar: «*Ariramba da matta virgem*», «*Uirá-piana*».

vide Goeldi, Alb. de Av. Amaz. tab. 28 fig. 7.

Patria: Amazonia e paizes vizinhos do norte, Panama, Costarica.

Museu Goeldi: 4 ♂♂, 2 ♀♀; Rio Guamá (Ourém), Rio Acará, Rio Tapajoz (Villa Braga), Rio Purús (Bom Lugar).

Parte superior do corpo e mento verde com brilho de cobre; parte inferior ferruginea com uma mancha branca na garganta (♂) ou vermelha unicolor (♀). Compr. das azas 12 cm, da cauda 14 cm, do bico 5,2 cm.

### Familia **Bucconidae:**

(*Rapazinhos dos velhos, Macurús, Tanguru-parás, Bicos de braz, Urubusinhos*)

vide Goeldi, Aves do Brazil pag. 168—172.

A indole lenta e preguiçosa, que achamos caracteristica nos beija-flores grandes e arirambas da matta, é ainda mais accentuada n'esta familia, cujos membros mais conhecidos são os tanguru-parás (bicos de braz) e o urubusinho. Tambem este grupo é largamente distribuido pela Amazonia, encontrando-se bucconidae de diversas especies tanto nas mattas como nos campos e clareiras, solitarias ou reunidas em bandos, geralmente silenciosas mas algumas especies (os tanguraparás do genero *Monasa*) trahindo-se por gritos caracteristicos. A comida consiste de insectos e os costumes assemelham-se bastante dos da familia precedente. Differem porém das galbulidae pela falta de côres brilhantes na plumagem e pelo bico em cumiera arredondada e geralmente muito largo e forte.

6 dos 7 generos representados na Amazonia.

#### Chave analytica dos generos:

- Ponta da maxilla muito curvada em forma de gancho . . . . . Gen. *Bucco*.  
 Ponta da maxilla pouco curvada, mas nunca direita:  
 Cauda comprida, arredondada:  
 Azas curtas (menos de 10 cm):  
 Maior (azas mais de 8 cm) . . . . . » *Malacoptila*.  
 Menor (azas menos de 8 cm):  
 Diferença entre o comprimento da cauda e da aza mais de 1 cm . . . » *Micromonacha*.



- Diferença entre o compr. da cauda  
e da aza menos de 1 cm . . . . Gen. *Nonnula*.  
Azas compridas (mais de 10 cm) . . . . » *Monasa*.  
Cauda curta, truncada . . . . . » *Chelidoptera*.

Gen. **Bucco** Briss.

10 das 21 especies do genero na Amazonia.

**Chave analytica das especies amazonicas:**

Bico muito elargido com cumiera redonda:

Com fita pectoral:

Côres principaes vermelho e branco . 1. *B. capensis*.

Côres principaes preto e branco:

Alto da cabeça inteiramente preto:

Fita pectoral preta . . . . . 2. *B. macrorhynchus*  
*hyperrhynchus*.Fita pectoral parda e preta . . 3. *B. ordi*.

Alto da cabeça preto pintado de

branco . . . . . 4. *B. tectus*.Côres principaes pardo e vermelho . 5. *B. macrodactylus*.

Sem fita pectoral:

Garganta vermelha escura . . . . 6. *B. tamatia hypnaleus*.Garganta amarellada clara . . . . (7.) *B. tamatia pulmentum*.

Bico comprimido com cumiera mais aguda:

Peito vermelho unicolor . . . . . 8. *B. maculatus*.Peito branco unicolor . . . . . (9.) *B. chacurú*.Peito amarellado, pintado de preto . . 10. *B. striolatús*.1. **Bucco capensis** L. Syst. Nat. I. pag. 168 (1766).

Nome vulgar: «Rapazinho dos velhos».

vide Goeldi, Alb. de Av. Amaz. tab. 26 fig. 5.

Patria: Guyana, Ecuador, Amazonia.

Museu Goeldi: 1 ♂, 2 ♀♀; Pará, Peixe-Boi (E. F. B.).

Parte superior do corpo vermelha, finamente listrada de preto; remiges pardas marginadas de vermelho; garganta branca; abdomen vermelho claro; fita nugal (que se prolonga n'uma fita pectoral) preta; bico encarnado com cumiera preta. Compr. das azas 8,3 cm, da cauda 6,3 cm, do bico 3,5 cm.

2. **Bucco macrorhynchus hyperrhynchus** (Bp.) Consp. Vol. Zyg. pag. 13.

Nome vulgar: «*Macurú*».

vide Goeldi, Alb. de Av. Amaz. tab. 26 fig. 1.

Patria: Amazonia e Brazil oriental.

Museu Goeldi: 6 ♂♂, 6 ♀♀, 3 indet.; Pará, Rio Tocantins (Cametá), Rio Purús, Maranhão.

Parte superior do corpo preta; fronte, fita nuczal e margens de algumas pennas do dorso brancas; parte inferior do corpo branca; fita pectoral preta; bico preto. Compr. das azas 11 cm, da cauda 8,5 cm, do bico 5,5 cm.

3. **Bucco ordi** Cass. Proc. Ac. N. Sc. Philad. 1851 pag. 154.

Nome vulgar: «*Macurú*».

Patria: Guyana, Amazonia.

Museu Goeldi: 2 ♀♀; Cussary.

Parte superior de corpo preta; fronte, fita nuczal, garganta e meio da barriga brancos; fita pectoral parda marginada de preto no lado anterior; flancos pardos, pintados de preto e branco. Compr. das azas 9 cm, da cauda 6,8 cm, do bico 3,5 cm.

4. **Bucco tectus** Bodd. Tabl. Pl. Enl. pag. 43.

Nome vulgar: «*Rapazinho dos velhos*», «*Macurú*».

vide Goeldi, Alb. de Av. Amaz. tab. 26 fig. 2.

Patria: Guyana noreste do Brazil.

Museu Goeldi: 13 ♂♂, 11 ♀♀, 3 indet.; Pará, Rio Guamá (S. Miguel), Rio Tocantins (Cametá, Baião, Arumatheua), Marajó (Sta. Anna), Monte Alegre, J. de Paituna, Obidos, Rio Jamundá (Faro), Maranhão.

Parte superior do corpo e fita pectoral pretas; cabeça pintada de branco; pontas das pennas scapularias e das rectrices, coberteiras da cauda superiores e parte inferior do corpo brancas; rectrices pretas listadas de branco; flancos enegrecidos. Compr. das azas 7,5 cm, da cauda 5,5 cm, do bico 2,6 cm.

5. **Bucco macrodactylus** (Spix). Av. Bras. I. pag. 51.

Nome vulgar: «*Macurú*».

Patria: Alto Amazonas e paizes visinhos.

Museu Goeldi: 2 ♂♂, 1 ♀; Rio Purús (Monte Verde, Bom Lugar).

Parte superior do corpo parda; cabeça vermelha; fita nugal vermelha clara; garganta amarella esbranquiçada; fitá pectoral preta; abdomen vermelho claro finamente pintado de preto. Compr. das azas 6,8 cm, da cauda 6 cm, do bico 2,7 cm.

6. **Bucco tamatia hypnalaeus** (Cab. et Heine). Mus. Hein. IV, 1, pag. 145 (1863).

Nome vulgar: «*Rapazinho dos velhos*».

vide Goeldi, Alb. de Av. Amaz. tab. 26 fig. 4.

Patria: Guyana, Amazonia.

Museu Goeldi: 5 ♂♂, 1 ♂ iuv., 9 ♀♀, 2 indet.; Pará, Rio Acará, Rio Tocantins (Cametá), Rio Tapajoz (Boim), Amapá, Arumanduba, Monte Alegre, Ereré, Rio Maecurú, Obidos.

Parte superior do corpo parda; fronte e garganta vermelhas; parte inferior branca, pintada de preto. Compr. das azas 7,8 cm, da cauda 6,8 cm, do bico 3,3 cm.

(7.) **Bucco tamatia pulmentum** Scl. P. Z. S. 1855 pag. 194.

Nome vulgar:

Patria: Alto Amazonas.

Assemelha-se da especie precedente (tambem no tamanho) mas tem a garganta mais clara, amarella avermelhada.

8. **Bucco maculatus** (Gm.). Syst. Nat. I. pag. 451 (1788).

Nome vulgar: «*Rapazinho dos velhos*».

vide Goeldi, Alb. de Av. Amaz. tab. 26 fig. 6.

Patria: Brazil oriental.

Museu Goeldi: 4 ♂♂, 3 ♀♀, 3 indet.; Rio Tapajoz (Santarém), Marajó (Rio Ararý, S. Natal, Pindobal, Chaves), Maranhão.

Parte superior do corpo parda listrada de vermelho claro; mento branco; garganta e fita nugal amarellas avermelhadas claras; abdomen branco pintado de preto; bico encarnado com cumiera preta. Compr. das azas 8 cm, da cauda 7 cm, do bico 4,2 cm.

(9.) **Bucco chacuru** Vieill. Nouv. Dict. III, pag. 239.

Nome vulgar:

Patria: Brazil, Paraguay, Bolivia.

Parte superior do corpo parda pintada de preta; lados da cabeça pretos; freio, sobrancelha, fita nugal e parte inferior do corpo brancos, a ultima lavada de amarello; flancos listrados de preto; bico encarnado. Compr. das azas 8,3 cm, da cauda 7,3 cm, do bico 3,5 cm.

10. **Bucco striolatus** Pelz. Sitzber. Ak. Wiss. Wien XX, pag. 509.

Nome vulgar: «*Macurú*».

Patria: Brazil, Ecuador.

Museu Goeldi: 1 ♂, 2 ♀♀; St. Antonio do Prata, Rio Guama (Sta. Maria de S. Miguel).

Parte superior do corpo parda pintada de vermelho; fita nugal amarellada; parte inferior esbranquiçada raiada de preto. Compr. das azas 8,5 cm, da cauda 7,5 cm, do bico 4 cm.

### Gen. **Malacoptila** Gray

2 das 8 especies na Amazonia.

#### Chave analytica das especies amazonicas:

Alto da cabeça enegrecido pintado de vermelho claro 1. *M. fusca*.

Alto da cabeça cinzento, pintado de branco . . . . 2. *M. rufa*.

1. **Malacoptila fusca** (Gm.). Syst. Nat. I. pag. 408 (1788).

Nome vulgar:

Patria: Amazonia e paizes visinhos do norte.

Museu Goeldi: 2 ♂♂, 1 ♀; Obidos (Col. do Veado).

Parte superior do corpo parda; alto da cabeça enegrecido raiado de vermelho claro; parte inferior parda clara; meio da barriga e fita pectoral brancos. Compr. das azas 8,8 cm da cauda 6 cm, do bico 3 cm.

2. **Malacoptila rufa** (Spix). Av. Bras. I. pag. 52.

Nome vulgar: «*Rapazinho dos velhos*».

vide Goeldi, Alb. de Av. Amaz. tab. 26 fig. 3.

Patria: Brazil, Perú.

Museu Goeldi: 7 ♂♂, 11 ♀♀, 2 indet.; Pará, Ananindeua (E. F. B.), Maguary (E. F. B.), Sta. Isabel (E. F. B.), St.

Antonio do Prata, Rio Capim (Resacca), Rio Tocantins (Cametá, Baião, Arumatheua), Rio Xingú (Victoria), Tamucurý, Cussarý, Rio Jamauchim (Sta. Helena, Tucunaré), Rio Purús (Cachoeira).

Parte superior do corpo parda avermelhada; cabeça cinzenta raiada de branco; fronte e garganta vermelhas; fita pectoral branca; abdomen pardo; meio da barriga esbranquiçado. Compr. das azas 8,8 cm, da cauda 6 cm, do bico 2,5 cm.

### Gen. **Micromonacha** Scl.

1 especie só.

(1.) **Micromonacha lanceolata** (Dev.). Rev. et Mag. Zool. 1849 pag. 56.

Nome vulgar: . . .

Patria: Alto Amazonas.

Parte superior do corpo parda avermelhada; freio e fronte brancos; parte inferior branca raiada de preto; crisso vermelho. Compr. das azas 6,5 cm, da cauda 4,5 cm, do bico 2,5 cm.

### Gen. **Nonnula** Scl.

4 das 6 especies na Amazonia.

#### Chave analytica das especies amazonicas:

Alto da cabeça cinzento:

Peito vermelho . . . . . (1.) *N. rubecula*.

Peito vermelho claro . . . . . (2.) *N. cineracea*.

Alto da cabeça pardo . . . . . (3.) *N. sclateri*.

Alto da cabeça vermelho escuro . . . . . (4.) *N. ruficapilla*.

(1.) **Nonnula rubecula** (Spix). Av. Bras. I. pag. 51.

Nome vulgar: . . .

Patria: Brazil.

Parte superior do corpo parda; cabeça cinzenta; freio, mento e redor do olho brancos; parte inferior amarellada clara, peito vermelho, meio da barriga branco. Compr. das azas 6,3 cm, da cauda 6 cm, do bico 2,5 cm.

(2.) **Nonnula cineracea** Scl. P. Z. S. 1881 pag. 778.

Nome vulgar: . . .

Patria: Amazonia.

Assemelha-se da especie precedente, mas tem a parte superior do corpo mais acinzentada e o peito vermelho claro.

(3.) **Nonnula sclateri** Hellm. Bull. B. O. C. XIX. (1907) pag. 55.

Nome vulgar: . . .

Patria: Rio Madeira.

Parte superior do corpo parda; cabeça um pouco mais clara; freio, fronte e mento côr de ocre; garganta e peito amarello acinzentado; flancos pardos acinzentados; meio da barriga branco; palpebra encarnada. Compr. das azas 6 cm, da cauda 5,2 cm, do bico 2,2 cm.

(4.) **Nonnula ruficapilla** (Tsch.) Wieg. Arch. 1844 I. pag. 300.

Nome vulgar: . . .

Patria: Brazil central, Alto Amazonas.

Parte superior do corpo parda: alto da cabeça vermelho escuro; lados da cabeça e nuca cinzentos; garganta, peito e meio da barriga ferrugineos claros; crisso esbranquiçado; flancos cinzentos. Compr. das azas 6 cm, da cauda 5,5 cm, do bico 2,5 cm.

### Gen. **Monasa** Vieill.

5 das 7 especies na Amazonia.

#### Chave analytica das especies amazonicas:

Encontro da aza branco:

Bico encarnado . . . . . 1. *M. nigra*.

Bico amarello . . . . . 2. *M. flavirostris*.

Encontro da aza cinzento escuro:

Fronte branca:

Mento e parte anterior da garganta brancos . 3. *M. morpheus*.

Mento só branco . . . . . 4. *M. peruana*.

Fronte preta . . . . . 5. *M. nigrifrons*.

1. **Monasa nigra** (Müll.). Natursyst. Suppl. pag. 90 (1776).

Nome vulgar: «*Tanguru-pará*», «*Sauný*».

vide Goeldi, Alb. de Av. Amaz. tab. 26 fig. 7.

Patria: Guyana, Amazonia.

Museu Goeldi: 2 ♂♂, 3 ♀♀, 2 indet.; Maracá, Cunany, Rio Jarý (St. Antonio da Cachoeira), Obidos, Rio Jamundá (Faro).

Parte superior do corpo preta; encontro da aza branco; parte inferior cinzenta; bico encarnado. Compr. das azas 13,3 cm, da cauda 12 cm, do bico 4 cm.

2. **Monasa flavirostris** Strickl. Contr. Orn. 1850 pag. 47.

Nome vulgar: «*Tanguru-pará*».

Patria: Alto Amazonas, Columbia, Ecuador.

Museu Goeldi: 2 ♂♂, Rio Purús (Bom Lugar, Monte Verde).

Preto; barriga cinzenta; encontro branco; bico amarello.

Compr. das azas 11 cm, da cauda 10,5 cm, do bico 2,7 cm.

3. **Monasa morpheus** (Hahn u. Kuest.) Vóg. aus Asien XIV.

pag. 1.

Nome vulgar: «*Tanguru-pará*», «*Bico de braz*».

vide Goeldi, Alb. de Av. Amaz. tab. 26 fig. 8.

Patria: Brazil oriental.

Museu Goeldi: 11 ♂♂, 1 ♂ iuv., 9 ♀♀, 1 ♀ iuv., 1 indet.;

Pará, Maguary (E. F. B.), Peixe-Boi (E. F. B.), St. Antonio do Prata, Rio Guamá (Ourém), Rio Capim (Resacca), Rio Acará, Rio Tocantins (Cametá, Baião), Cussary, Rio Tapajoz (Boim).

Cinzento escuro; remiges e cauda pretas; fronte e parte anterior da garganta brancas amarelladas; bico encarnado. Compr. das azas 12,3 cm, da cauda 11 cm, do bico 4 cm.

4. **Monasa peruana** Scl. P. Z. S. 1855 pag. 194.

Nome vulgar: «*Tanguru-pará*».

Patria: Alto Amazonas, Ecuador.

Museu Goeldi: 1 ♂, 2 ♀♀; Rio Purús (Cachoeira).

Assemelha-se da especie precedente, mas tem o mento só branco. Compr. das azas 11,8 cm, da cauda 10 cm, do bico 3 cm.

5. **Monasa nigrifrons** (Spix). Av. Bras. I. pag. 53.

Nome vulgar: «*Tanguru-pará*», «*Bico de braz*».

Patria: Brazil e paizes visinhos do noroeste.

Museu Goeldi: 15 ♂♂, 14 ♀♀; Quati-purú (E. F. B.), Rio Guamá (Ourém), Rio Capim (Resacca), Rio Tocantins (Arumatheua), Rio Iriri (Bocca do Curuá), Rio Jamauchim (Viração), Rio Tapajoz (Goyana, Villa Nova), Rio Purús

(Bom Lugar, Cachoeira), Monte Alegre, Rio Jamundá (Faro), Maranhão.

Parte superior do corpo cinzenta enegrecida; remiges e cauda pretas; parte inferior cinzenta escura; bico encarnado. Compr. das azas 12,3 cm, da cauda 11,8 cm, do bico 4 cm.

### Gen. **Chelidoptera** Gould

1 das 2 especies na Amazonia.

1. **Chelidoptera tenebrosa** (Pall.). Neue Nord. Beytr. III. pag. 2 (1782).

Nome vulgar: «*Urubusinho*», «*Andorinha*».

vide Goeldi, Alb. de Av. Amaz. tab. 26 fig. 9.

Patria: Brazil e paizes visinhos do norte.

Museu Goeldi: 18 ♂♂, 16 ♀♀, 9 indet.; Pará, Ananindeua (E. F. B.), Apehú (E. F. B.), Sta. Isabel (E. F. B.), Quati-purú (E. F. B.), St. Antonio do Prata, Rio Guamá (Ourém, Sta. Maria de S. Miguel), Itacuão, Rio Capim, Rio Tocantins (I. do Manapiri, Arumatheua), Rio Tapajoz (Itaituba), Rio Jamauchim (Sta. Helena), Rio Purús (Bom Lugár), Maracá; Monte Alegre, Ereré, Maranhão.

Preto; uropygio branco; parte posterior da barriga vermelha; crisso branco. Compr. das azas 11 cm, da cauda 4,8 cm, do bico 2,5 cm.

### Familia **Picidae:**

(*Pica-paus.*)

vide Goeldi, Aves do Brasil pag. 147—157.

As picidae, frequentes em especies como em individuos, embora elles não sejam passaros sociaes «sensu stricto», fornecem uma parte importante e notaval da nossa avifauna em todos os logares onde não faltam arvores. Quanto ao uso do nome pica-pau temos a fazer uma restricção. Tratamos aqui sob este nome só dos pica-paus verdadeiros, faceis a distinguir dos pica-paus vermelhos (mais correctamente chamados arapaçús) pela conformação do pé, tendo os pica-paus verdadeiros sempre dois dedos anteriores e dois posteriores, emquanto os arapaçús, como todos os outros.



passeriformes, têm tres dedos anteriores e um posterior. Um outro caracteristico das picidae é o bico direito e forte em forma de cinzel e, para as especies maiores, a cauda com canhões duros, espinhosos, que ajuda os passaros a subir os troncos. Vivem de larvas de insectos, cupim, formigas etc., que extrahem de fendas, feitas na casca com o bico, por meio da lingua comprida, ponteaguda e movel. Fazem o ninho em buracos profundos e espaçosos, feitos pelos proprios passaros em troncos de arvores, produzindo n'este trabalho o barulho tão caracteristico que lembra o trabalho d'um rachador de lenha. O numero de ovos é geralmente consideravel, sendo estes brancos como os de todos os passaros que incubam em buracos.

12 dos 51 generos representados na Amazonia.

**Chave analytica dos generos:**

Rectrices terminando em espinhas duras:

Pescoço de grossura ordinaria:

Dedo anterior exterior mais comprido que

o dedo posterior exterior ou de compr. igual:

Tarso mais comprido que o dedo post.

ext. com a unha . . . . . Gen. *Colaptes*.

Tarso mais curto que o dedo post. ext.

ou de compr. igual:

Azas não alcançando a fim da cauda:

Cumiera do bico direita . . . . . » *Chloronerpes*.

Cumiera do bico um pouco curvada » *Chrysoptilus*.

Azas alcançando a fim da cauda (quasi)

Parte inferior branca . . . . . » *Leuconerpes*.

Parte inferior nunca inteiramente  
branca . . . . . » *Melanerpes*.

Dedo ant. ext. mais curto que o dedo post.

ext. . . . . » *Veniliornis*.

Pescoço muito fino:

Ventas descobertas:

Cumiera do bico direita:

Ventas redondas . . . . . » *Celeus*.

Ventas ovaes . . . . . » *Cerchneipicus*.

Cumiera do bico um pouco curvada . . » *Crocomorphus*.

Ventas, cobertas de pennas curtas, setiformes:

Dedo ant. ext. mais curto que o dedo

post. ext. . . . . Gen. *Campophilus*.

Dedo ant. ext. mais comprido que o dedo

post. ext. . . . . » *Ceophloeus*.

Rectrices ordinarias, arredondadas na extremidade » *Picumnus*.

### Gen. *Colaptes* Swains.

1 das 18 especies na Amazonia.

1. ***Colaptes campestris*** (Vieill.) Nouv. Dict. d'Hist. Nat. XXVI.  
pag. 101.

Nome vulgar: «*Pica-pau*».

Patria: Brazil e paizes visinhos do sul e oeste.

Museu Goeldi: 2 ♂♂, 2 ♀♀, 1 ♂ iuv., 1 ♀ iuv.; Monte Alegre, Maranhão.

Alto da cabeça e garganta pretos; lados da cabeça, fita nuczal e peito anterior amarellos; estria malar encarnada (♂ só); parte superior do corpo parda, listrada de branco; uropygio branco; parte inferior do corpo esbranquiçada listrada de pardo. Compr. das azas 14 cm, da cauda 11 cm, do bico 4 cm.

### Gen. *Chloronerpes* Swains.

4 das 18 especies na Amazonia.

#### Chave analytica das especies amazonicas:

Garganta branca amarellada listrada de olivaceo

escuro . . . . . (1.) *Ch. capistratus*.

Garganta encarnada unicolor . . . . . (2.) *Ch. erythropsis*.

Garganta amarella:

Maior (Compr. da aza 14 cm) . . . . . 3. *Ch. paraensis*.

Menor (Compr. da aza 12 cm) . . . . . 4. *Ch. flavigula*.

(1.) ***Chloronerpes capistratus*** Bp. Consp. Vol. Zyg. pag. 9  
nro 151.

Nome vulgar: «*Pica-pau*».

Patria: Amazonia, Guyana, Ecuador.

Parte superior do corpo verde olivaceo; estria nos lados da cabeça amarella; estria malar encarnada (♂ só); parte inferior amarella listrada de verde olivaceo; cauda parda

enegrecida. Compr. das azas 13,5 cm, da cauda 7 cm, do bico 2,7 cm.

(2.) **Chloronerpes erythropsis** (Vieill.) Nouv. Dict. d'Hist. Nat. XXVI. pag. 98.

Nome vulgar: «*Pica-pau*».

Patria: Brazil.

♂: Parte superior do corpo olivaceo amarellado; alto da cabeça, região malar e garganta encarnados; lados da cabeça e nuca amarellados; parte inferior do corpo branca amarellada listrada de olivaceo enegrecido. ♀ tem a parte anterior do vertice amarella. Compr. das azas 11,2 cm, da cauda 5,5 cm, do bico 2,3 cm.

3. **Chloronerpes paraensis** Sneathl. Orn. Monatsber. 1907 pag. 163.

Nome vulgar: «*Pica-pau*».

Patria: Estado do Pará.

Museu Goeldi: 4 ♂♂, 1 ♀, 1 indet.; Pará, Maranhão.

♂. Parte superior do corpo olivacea amarellada; cabeça encarnada; lados da cabeça olivaceos; faces, lados do pescoço e garganta amarellados; parte inferior amarellada listrada de olivaceo escuro; cauda parda enegrecida marginada de verde. A ♀ tem o alto da cabeça amarelo. Compr. das azas 14 cm, da cauda 7,8 cm, do bico 2,6 cm.

4. **Chloronerpes flavigula** (Bodd.). Tabl. Pl. Enl. pag. 49.

Nome vulgar: «*Pica-pau*».

Patria: Amazonia, Guyana, Ecuador.

Museu Goeldi: 11 ♂♂, 6 ♀♀, 1 indet.; Pará, Providencia (E. F. B.), Peixe-Boi (E. F. B.), Rio Guamá (Sta. Maria de S. Miguel, Ourém), Rio Capim (Resacca), Rio Tocantins (I. de Pirunum, Arumatheua), Rio Xingú (Victoria), Rio Tapajoz (Boim, Goyana), Rio Jarý (St. Antonio da Cachoeira), Rio Jamundá (Faro).

Parte superior do corpo verde olivaceo; alto da cabeça e estria malar encarnados (♂) ou amarellados olivaceos (♀); lados da cabeça, nuca e garganta amarellados; parte inferior do corpo branca amarellada pintada de olivaceo escuro. Compr. das azas 12 cm, da cauda 6,8 cm, do bico 2,1 cm.

Gen. **Chrysoptilus** Swains.

3 das 8 especies na Amazonia.

**Chave analytica das especies amazonicas:**Garganta raiada . . . . . 1. *Ch. mariae*.

Garganta pintada:

Menor (compr. das azas 10,5 cm) . . . . . 2. *Ch. punctigula*.Maior (compr. das azas 11,5 cm) . . . . . (3.) *Ch. guttatus*.1. **Chrysoptilus mariae** Harg. Ibis 1889 pag. 59.

Nome vulgar: «Pica-pau».

Patria: Amazonia.

Museu Goeldi: 2 ♂♂, 4 ♀♀; Marajó (Dunas, Pindobal, S. Natal, Ararý).

Fronte e vertice pretos; occiput encarnado; estria malar encarnada (♂ só); dorso alto e azas pretos listrados de olivaceo; dorso inferior e cobertairas da cauda superiores amarelos esverdeados, pintados de preto; lados da cabeça brancos; garganta branca raiada de preto; parte inferior do corpo amarella esverdeada, pintada de preto; cauda e remiges pardas enegrecidas, mais ou menos listradas de amarellado. Compr. das azas 13 cm, da cauda 8,8 cm, do bico 2,2 cm.

2. **Chrysoptilus punctigula** (Bodd.). Tabl. Pl. Enl. pag. 37.

Nome vulgar: «Pica-pau».

Patria: Guyana, Amazonia.

Museu Goeldi: 5 ♂♂, 1 ♂ iuv., 5 ♀♀; Amapá, Monte Alegre, Igar. de Paituna, Rio Jamundá (Faro).

Fronte e vertice pretos; occiput encarnado; estria malar encarnada (♂ só); lados da cabeça brancos; dorso olivaceo listrado de preto; uropygio olivaceo dorado pintado de preto; azas e cauda pardas enegrecidas mais ou menos listradas de olivaceo, garganta branca pintada de preto; peito olivaceo; barriga amarella, pintada de preto nos flancos. Compr. das azas 10,5 cm, da cauda 6,5 cm, do bico 2,4 cm.

(3.) **Chrysoptilus guttatus** (Spix). Av. Bras. I. pag. 61.

Nome vulgar: «Pica-pau».

Patria: Alto Amazonas.

Assemelha-se da especie precedente, mas é maior e tem o abdomen amarelo mais vivo. Compr. das azas 11,5 cm, da cauda 7 cm, do bico 2,5 cm.

Gen. **Leuconerpes** Swains.

Só uma especie.

1. **Leuconerpes candidus** (Otto). Buff. Naturg. Übersetz. XII. pag. 251 (1772).

Nome vulgar: «*Pica-pau branco*».

Patria: Parte meridional da America, incl. Brazil.

Museu Goeldi: 5 ♂♂, 4 ♀♀, 1 indet.; Marajó (Rio Ararý), Mexiana, Monte Alegre, Igar. de Paituna, Maranhão.

Branco; dorso, azas e estria nos lados do pescoço pretos; meio da barriga amarello; fita nugal amarella (♂ só). Compr. das azas 11,3 cm, da cauda 5,8 cm, do bico 3,5 cm.

Gen. **Melanerpes** Swains.

2 das 35 especies na Amazonia.

## Chave analytica das especies amazonicas:

Com sobrançelha branca e fita nugal amarella . . 1. *M. cruentatus*.

Sem sobrançelha branca e fita nugal amarella . . 2. *M. rubrifrons*.

1. **Melanerpes cruentatus** (Bodd.). Tabl. Pl. Enl. pag. 43.

Nome vulgar: «*Pica-pau*», «*Ipecú-mirim*».

vide Goeldi, Alb. de Av. Amaz. tab. 18 fig. 8.

Patria: Amazonia e paizes vizinhos do norte e oeste.

Museu Goeldi: 15 ♂♂, 7 ♀♀, 2 indet.; Pará, Benevides (E. F. B.), St. Antonio do Prata, Rio Curuá (Mal. de Manoelsinho), Rio Tapajoz (Boim), Goyana, Villa Braga), Rio Purús (Bom Lugar, Monte Verde), Rio Acre (Antimarý).

Preto; fronte e vertice encarnados (♂) ou pretos (♀); occiput preto; sobrançelha branca prolongada n'uma fita nugal amarella; dorso inferior branco; meio do peito e da barriga encarnado; flancos, parte das remiges e rectrices medias pretas listradas de branco. Compr. das azas 11,3 cm, da cauda 5,8 cm, do bico 3 cm.

2. **Melanerpes rubrifrons** (Spix). Av. Bras. I. pag. 61.

Nome vulgar: «*Picapau*».

Patria: Guyana, norte do Brazil.

Museu Goeldi: 11 ♂♂, 2 ♂♂ iuv., 1 ♀; Pará, Providencia (E. F. B.), Benevides (E. F. B.), Peixe-Boi (E. F. B.), St. Antonio do Prata.

Assemelha-se da especie precedente, mas não tem so-brancelha branca e fita nugal amarella. Compr. das azas 12 cm, da cauda 6 cm, do bico 2,6 cm.

Gen. **Veniliornis** Bp.

7 das 26 especies conhecidas da Amazonia.

**Chave analytica das especies amazonicas:**

Sem fita nugal:

Coberteiras da aza superiores não pintadas de amarellado ou branco (1.) *V. kirtlandi*.

Coberteiras da aza superiores pintadas de amarellado ou branco:

Garganta listrada:

Lados da cabeça pardos claros 2. *V. passerinus*.

Lados da cabeça olivaceos . . . 3. *V. taenionotus*.

Garganta pintada . . . . . 4. *V. agilis*.

Com fita nugal amarella ou amarella avermelhada:

Azas não pintadas de encarnado . 5. *V. cassini*.

Azas pintadas de encarnado:

Estria malar unicolor . . . . . 6. *V. ruficeps*.

Estria malar pintada semelhante á garganta . . . . . 7. *V. ruficeps haematostigma*.

(1.) **Veniliornis kirtlandi** (Malh.). Picidae II. pag. 54.

Nome vulgar: «*Picapau*».

Patria: Guyana, Amazonia.

Verde olivaceo; alto da cabeça encarnado (♂) ou verde olivaceo (♀); algumas estrias amarelladas no dorso; uropygio pintado de amarello; azas e cauda pardas enegrecidas, mais ou menos listradas de amarello claro; parte inferior do corpo branca listrada de enegrecido; peito lavado de vermelho. Compr. das azas 9 cm, da cauda 5 cm, do bico 2,2 cm.

2. **Veniliornis passerinus** (L.). Syst. Nat. I. pag. 174 (1766).

Nome vulgar: «*Picapau*».

Patria: Baixo Amazonas, Guyana.

Museu Goeldi: 6 ♂♂, 2 ♂♂ iuv., 6 ♀♀, 3 indet.; Cussary, Mexiana, Amapá, Monte Alegre, Rio Maecurú, Obidos.

Olivaceo; alto da cabeça encarnado (♂) ou olivaceo (♀); parte inferior do corpo listrada de branco; lados da cabeça pardos claros; cauda parda enegrecida. Compr. das azas 7,8 cm, da cauda 4,5 cm, do bico 2 cm.

3. **Veniliornis taenionotus** (Reich.). Scans. Picin. pag. 354 mo 813.

Nome vulgar: «*Picapau*».

Patria: Brazil oriental.

Museu Goeldi: 1 ♂, 2 ♀♀, 1 ♀ iuv., 4 indet.; Marajó (Pindobal, Rio Ararý, S. Natal), Monte Alegre, Piauhy Amarração).

Assemelha-se da especie precedente, mas tem o lado inferior do corpo d'um colorido mais pallido, os lados da cabeça olivaceos, a cauda listrada de olivaceo. Compr. das azas 8,3 cm, da cauda 4,5 cm, do bico 2,1 cm.

4. **Veniliornis agilis** (Cab. et Heine). Mus. Hein. IV. pag. 147.

Nome vulgar: «*Picapau*».

Patria: Alto Amazonas.

Museu Goeldi: 2 ♂♂; Rio Purús (Ponte Alegre, Bom Lugar).

Differe de *V. passerinus* pela garganta pintada de manchas longitudinaes e o tamanho maior.

5. **Veniliornis cassini** (Malh.) Picidae II. pag. 55.

Nome vulgar: «*Picapau*».

Patria: Guyana, Amazonia.

Museu Goeldi: 4 ♂♂; Rio Jarý (St. Antonio da Cachoeira), Monte Alegre, Obidos, Rio Jamundá (Faro).

Olivaceo; alto da cabeça encarnado (♂ só); fita nuczal amarella; coberteiros da aza superiores com algumas manchas amarelladas; cauda parda enegrecida, rectrices lateraes listradas de amarellado; parte inferior do corpo listrada de esbranquiçado. Compr. das azas 9,5 cm, da cauda 6,5 cm, do bico 2,3 cm.

6. **Veniliornis ruficeps** (Spix). Av. Bras. I. pag. 63.

Nome vulgar: «*Picapau*».

Patria Brazil septentrional.

Museu Goeldi: 11 ♂♂, 1 ♂ iuv., 11 ♀♀, 1 iuv.; Pará, Peixe-Boi (E. F. B.), Marajó (Chaves), Rio Tocantins (Cametá, Baião, Alcobaça, Arumatheua), Rio Iriri (Bocca do Curuá), Rio Tapajoz (Villa Braga, J. do Coata).

Olivaceo; parte superior do corpo pintada de encarnado; alto da cabeça encarnado (♂ só), fita nugal amarella; azas e cauda em parte, parte inferior do corpo inteira listradas de esbranquiçado. Compr. das azas 9,5 cm, da cauda 6 cm, do bico 2,2 cm.

7. **Veniliornis ruficeps haematostigma** (Malh.) Picidae II. pag. 72.

Nome vulgar: «Pica-pau».

Patria: Alto Amazonas.

Museu Goeldi: 2 ♂♂; Rio Purús (Bom Lugar).

Assemelha-se da especie precedente mas falta a estria malar e as manchas encarnadas no dorso. Compr. das azas 9,3 cm, da cauda 5,3 cm, do bico 2,2 cm.

### Gen. **Celeus** Boie

7 das 15 especies encontradas na Amazonia.

#### Chave analytica das especies amazonicas:

Parte inferior do corpo mais ou menos unicolor, não listrada:

Lados da cabeça e nuca amarellas pallidas, diferentes do dorso . . . . . 1. *C. ochraceus*.

Lados da cabeça e nuca vermelhos, como o dorso:

Crista vermelha amarellada . . . . . 2. *C. elegans*.

Crista vermelha escura:

Barbas interiores das remiges listradas 3. *C. iumana*.

Barbas interiores das remiges não listradas . . . . . (4) *C. citreopygius*.

Parte inferior do corpo distintamente listrada ou pintada:

Cauda listrada:

Cabeça e nuca raiadas de preto . . . . . 5. *C. undatus*.

Cabeça e nuca listradas (de travez) de preto . . . . . (6) *C. multifasciatus*.

Cauda não listrada, unicolor . . . . . 7. *C. grammicus*.



1. **Celeus ochraceus** (Spix). Av. Braz. I. pag. 59.

Nome vulgar: «*Pica-pau*».

Patria: Noreste do Brazil.

Museu Goeldi: 6 ♂♂, 8 ♀♀; Cussarý, Monte Alegre, Maranhão.

Amarelo pallido; dorso e flancos pintados de preto; estria malar encarnada (♂ só); cauda e remiges pretas; peito e meio da barriga pardos enegrecidos, uma parte das pennas marginadas de vermelho. Compr. das azas 15 cm, da cauda 9,5 cm, do bico 2,6 cm.

2. **Celeus elegans** (Müll.). Natursyst. Suppl. pag. 92 (1776).

Nome vulgar: «*Picapau*».

Patria: Amazonia, Guyana, Venezuela. .

Museu Goeldi: 2 ♀♀, 1 indet.; Cunaný, Rio Jamundá (Faro).

Vermelho; crista vermelha amarellada; estria malar encarnada (♂ só); dorso pintado de amarelo; uropygio, flancos e coxas amarelos; cauda preta; remiges pretas marginadas de vermelho. Compr. das azas 14 cm, da cauda 8,3 cm, do bico 3,2 cm.

3. **Celeus iumana** (Spix). Av. Bras. I. pag. 57.

Nome vulgar: «*Picapau*», «*Ipecá*».

vide Goeldi, Alb. de Av. Amaz. tab. 18 fig. 4, 5.

Patria: Amazonia, Guyana.

Museu Goeldi: 8 ♂♂, 7 ♀♀; Pará, Sta. Isabel (E. F. B.), St. Antonio do Prata, Rio Tocantins (Cametá), Rio Tapajoz (Bella Vista).

Vermelho escuro; estria malar encarnada (♂ só); dorso inferior, uropygio, encontro da aza e flancos amarelos; cauda preta; barbas interiores das remiges listradas de amarelo. Compr. das azas 15,7 cm, da cauda 10,5 cm, do bico 3 cm.

(4.) **Celeus citreopygius** Scl. et Salv. P. Z. S. 1867 pag. 753, 758.

Nome vulgar: . . .

Patria: Alto Amazonas.

Differe da especie precedente pelas barbas interiores das remiges não listradas de amarelo. Compr. das azas 16 cm, da cauda 10 cm, do bico 3 cm.

5. **Celeus undatus** (L.). Syst. Nat. I. pag. 175 (1766).Nome vulgar: «*Picapau*», «*Ipecú-i-pinim*».

vide Goeldi, Alb. de Av. Amaz. tab. 18 fig. 9.

Patria: Baixo Amazonas.

Museu Goeldi; 2 ♂♂, 7 ♀♀; Pará, Ananindeua (E. F. B.), Maguary (E. F. B.), St. Antonio do Prata, Rio Tocantins (Cametá).

Vermelho, listrado de preto; cabeça vermelha raiada de preto; estria malar encarnada (♂ só). Compr. das azas 11,5 cm, da cauda 7 cm, do bico 2,5 cm.

(6.) **Celeus multifasciatus** (Malh.) Mém. Soc. Lièges 1845 pag. 69.

Nome vulgar: . . .

Patria: Guyana, Amazonia.

Vermelho escuro, listrado e pintado de preto; estria malar encarnada (♂ só); garganta e peito anterior pretos, todos as pennas marginadas de vermelho. Compr. das azas 11 cm, da cauda 6,5 cm, do bico 2,3 cm.

7. **Celeus grammicus** (Malh.) Mém. Soc. Lièges 1845 pag. 69.Nome vulgar: «*Picapau*».

Patria: Alto Amazonas, Guyana.

Museu Goeldi: 1 ♂, 1 ♀; Cussary, Rio Purus (Bom Lugar).

Vermelho listrado de preto; cabeça vermelha escura; estria malar do ♂ encarnada; uropygio amarello avermelhado; cauda preta marginada de vermelho. Compr. das azas 12,5 cm, da cauda 6,3 cm, do bico 2,5 cm.

Gen. **Cerchneipicus** Bp.

2 das 3 especies na Amazonia.

**Chave analytica das especies amazonicas:**Dorso inferior não listrado . . . . . (1.) *C. torquatus*.Dorso inferior distintamente listrado . . . . . 2. *C. occidentalis*.(1.) **Cerchneipicus torquatus** (Bodd.).Nome vulgar: «*Picapau*».

Patria: Amazonia, Guyana.

Vermelho; dorso alto, azas e cauda listrados de preto; dorso inferior vermelho mais claro, quasi unicolor; garganta e peito pretos; parte anterior do abdomen pintada de preto;

estria malar do ♂ encarnado. Compr. das azas 15 cm, da cauda 9,5 cm, do bico 3,2 cm.

2. **Cerchneipicus occidentalis** Harg. Ibis 1889, pag. 230.

Nome vulgar: «*Picapau*».

Patria: Amazonia.

Museu Goeldi: 2 ♂, 1 indet.; Rio Mojú, Cussary, Rio Tapajoz (Boim).

Differe da especie precedente pelo dorso inteiro listrado de preto. Compr. das azas 16 cm, da cauda 10,5 cm, do bico 3,2 cm.

### Gen. **Crocomorphus** Harg.

1 das 2 especies na Amazonia.

1. **Crocomorphus flavus** (Müll.) Natursyst. Suppl. pag. 91 (1766).

Nome vulgar: «*Picapau amarello*», «*Ipecu-taua*».

vide Goeldi, Alb. de Av. Amaz. tab. 18 fig. 6, 7.

Patria: Brazil e paizes vizinhos do norte e oeste.

Museu Goeldi: 10 ♂♂, 7 ♀♀, 2 indet.; Pará, Ananindeua (E. F. B.), Quati-purú (E. F. B.), Rio Guamá (Ourem), Cussary, Rio Purús (Ponto Alegre, Bom Lugar), Amapá, Marajo (Rio Arary), Rio Jamunda (Faro), Maranhão.

Amarello; estria malar do ♂ encarnada; azas pardas; cauda preta. Compr. das azas 14,3 cm, da cauda 10 cm, do bico 2,8 cm.

### Gen. **Campophilus** Gray

3 das 14 especies na Amazonia.

#### Chave analytica das especies amazonicas:

Parte inferior do corpo não listrada:

Barba exterior das remiges quasi inteiramente

preta . . . . . (1.) *C. rubricollis*.

Barba exterior das remiges em parte vermelha . . . . . 2. *C. trachelopyrus*.

Parte inferior do corpo listrada . . . . . 3. *C. melanoleucus*.

(1.) **Campophilus rubricollis** (Bodd.) Tabl. Pl. Enl. pag. 37.

Nome vulgar: «*Picapau*», «*Ipecú*».

vide Goeldi, Alb. de Av. Amaz. tab. 18 fig. 2, 3.

Patria: Alto Amazonas, Ecuador, Guyana.

Preto; fronte e faces da ♀ brancas; cabeça, pescoço, peito e meio da barriga encarnados; resto do abdomen e

parte da barba interior das rectrices vermelhos. Compr. das azas 19 cm, da cauda 12 cm, do bico 4,5 cm.

2. **Campophilus trachelopyrus** (Malh.). Mém. Soc. Hist. Nat. Moselle 1857 pag. 1.

Nome vulgar: «*Pica-pau*».

Patria: Brazil, Perú, Bolivia.

Museu Goeldi: 11 ♂♂, 1 ♂ iuv., 12 ♀♀, 1 iuv., 2 indet., Pará, Ananindeua (E. F. B.), Apehú (E. F. B.), Benevides (E. F. B.), Maguary (E. F. B.), Sta. Isabel (E. F. B.), Peixe-Boi (E. F. B.), St. Antonio do Prata, Rio Guamá (Ourém, Sta. Maria de S. Miguel), Marapanim, Rio Tocantins (Baião), Cussary, Rio Purús (Bom Lugar).

Assemelha-se da especie precedente, mas tem a maior parte das barbas exteriores das remiges vermelhas. Compr. das azas 19 cm, da cauda 11 cm, do bico 5 cm.

3. **Campophilus melanoleucus** (Gm.). Syst. Nat. I. 1 pag. 462 (1788).

Nome vulgar: «*Picapau*».

Patria: Brazil e paizes visinhos.

Museu Goeldi: 7 ♂♂, 10 ♀♀; Marajó (Pindobal), Mexiana, Maracá, Amapá, Arumanduba, Monte Alegre, Rio Jamundá (Faro), Rio Purús (Cachoeira), Maranhão.

Preto, abdomen listrado de branco; cabeça encarnada; fronte e faces da ♀ brancas; remiges e rectrices em parte listradas de pardo; uma fita branca nos lados do pescoço prolonga-se no dorso, formando aqui um angulo agudo. Compr. das azas 19 cm, da cauda 12,5 cm, do bico 3,5 cm.

### Gen. **Ceophloeus** Cab. et Heine

1 das 5 especies na Amazonia.

1. **Ceophloeus lineatus** (L.). Syst. Nat. 1 pag. 174 (1766).

Nome vulgar: «*Picapau*», «*Ipecú-aca-mirá*».

vide Goeldi, Alb. de Av. Amaz. tab. 18 fig. 1.

Patria: Brazil e paizes visinhos.

Museu Goeldi: 8 ♂♂, 2 ♂♂ iuv., 11 ♀♀, 1 iuv., 2 indet., Pará, Castanhal, St. Antonio do Prata, Cussary, Marajó (Pacoval, Dunas, Pindobal, S. Natal), Mexiana, Amapá, Maranhão.

Preto, abdomen listrado de branco; cabeça dos dois sexos e estria malar do ♂ encarnados; garganta branca, raiada de preto; uma estria branca prolonga-se do angulo do bico ate á hombra. Compr. das azas 19 cm, da cauda 12,5 cm, do bico 4 cm.

### Gen. **Picumnus** Temm.

10 das ca. 40 especies do genero na Amazonia.

#### Chave analytica das especies amazonicas:

Abdomen unicolor:

- Abdomen vermelho . . . . . 1. *P. rufiventris*.  
 Abdomen amarello pallido . . . . . (2.) *P. castelnaui*.  
 Abdomen branco . . . . . (3.) *P. leucogaster*.

Abdomen listrado, raiado ou pintado:

Parte superior do corpo parda:

- Peito branco listrado de preto . . . . . 4. *P. cirrhatus*  
*macconelli*.  
 Peito preto pintado de branco . . . . . 5. *P. varzeae*.

Parte superior do corpo olivacea:

- Parte superior do corpo pintada de branco 6. *P. conspec. nov.*

Parte superior do corpo unicolor:

Barriga raiada, peito listrado:

- Cabeça do ♂ amarella . . . . . 7. *P. aurifrons*.  
 Cabeça do ♂ encarnada . . . . . 8. *P. borbae*.

Barriga pintada, peito listrado:

- Colorido principal da cabeça preto . . (9.) *P. flavifrons*.  
 Colorido principal da cabeça pardo . (10.) *P. wallacii*.

1. **Picumnus rufiventris** (Bp.). P. Z. S. 1837 pag. 120.

Nome vulgar: «*Picapausinho*».

Patria: Alto Amazonas.

Museu Goeldi: 1 iuv.; Rio Purús (Ponto Alegre).

Cabeça anterior do ♂ encarnada, posterior preta pintada de branco; cabeça inteira da ♀ preta, pintada de branco dorso olivaceo; coberteiras da cauda superiores e parte inferior do corpo vermelhos; cauda preta, raiada de amarello esbranquiçado. Compr. das azas 6,5 cm, da cauda 3,5 cm, do bico 1,5 cm.

(2.) **Picumnus castelnaui** Malh. Picidae II. pag. 281.

Nome vulgar: . . .

Patria: Alto Amazonas.

Alto da cabeça da ♀ e occiput do ♂ pretos, pintados de branco; vertice do ♂ encarnado; parte superior do corpo olivaceo pallido; remiges pardas, marginadas de esbranquiçado; cauda como a de *P. rufiventris*; parte inferior do corpo amarella pallida. Compr. das azas 5 cm, da cauda 2,5 cm, do bico 1,3 cm.

(3.) **Picumnus leucogaster** Pelz. Orn. Bras. pag. 241, 335, 442.

Nome vulgar: . . .

Patria: Amazonia.

Alto da cabeça da ♀ e occiput do ♂ pretos, pintados de branco; vertice do ♂ encarnado; parte superior do corpo parda, as remiges marginadas e as rectrices raiadas de esbranquiçado; parte inferior do corpo branca. Compr. das azas 5,3 cm, da cauda 2,6 cm, do bico 1,4 cm.

4. **Picumnus cirrhatus macconelli** Sharpe. Bull. B. O. C. XII. (1901) pag. 4.

Nome vulgar: «*Picopausinho*».

Patria: Amazonia, Guyana.

Museu Goeldi: 10 ♂♂, 1 ♂ iuv., 9 ♀♀, 2 indet., Rio Tocantins (L. Pae Lourenço, Arumatheua), Marajó (Pacoval, Chaves, S. Natal), Arumanduba, Monte Alegre.

Alto da cabeça da ♀ e occiput do ♂ preto, pintado de branco; vertice do ♂ encarnado; parte superior do corpo parda, a cauda largamente raiada de esbranquiçado; parte inferior preta listrada de branco. Compr. das azas 5,5 cm, da cauda 3,3 cm, do bico 1,2 cm.

5. **Picumnus varzeae** Snethl. Ornith. Monatsber. 1912 pag. 154.

Nome vulgar: «*Picopausinho*».

Patria: Obidos e Rio Jamundá.

Museu Goeldi: 11 ♂♂, 5 ♀♀; Obidos, Rio Jamundá (Faro).

Parte superior do corpo parda; pennas do nariz amarelladas; fronte e vertice encarnados (no ♂), occiput preto pintado de branco; lados da cabeça e mento branco, finalmente listrado de preto; garganta e peito preto pintado

de manchas brancas mais ou menos triangulares; barriga pardo amarellado listrado de preto. ♀ sem côr encarnada na cabeça. Compr. das azas 5,2—5,5 cm, da cauda 2,9—3,3 cm, do bico 1,3—1,4 cm.

6. **Picumnus conspec. nov.\*)**

Nome vulgar: «*Picapausinho*».

Patria: Margem septentrional do baixo Amazonas.

Museu Goeldi: 5 ♂♂, 2 ♀♀, 2 indet.; Rio Jarý (St. Antonio da Cachoeira), Obidos (Col. do Veado).

♂: parte superior do corpo olivaceo amarellado pintado de branco; cabeça parda enegrecida, pintada de branco, fronte e parte anterior do vertex encarnado alaranjado; parte inferior do corpo amarello pallido listrado de preto. ♀ sem côr encarnada na fronte e no vertex. Compr. das azas 4,9 cm, da cauda 3,7 cm, do bico 1,1 cm, do tarso 12, cm.

7. **Picumnus aurifrons** Pelz. Orn. Bras. pag. 241, 334, 442.

Nome vulgar: «*Picapausinho*».

Patria: Amazonia.

Museu Goeldi: 5 ♂♂, 3 ♀♀; Rio Tocantins (Arumatheua), Rio Curuá (Mal. de Manoelsinho).

Alto da cabeça da ♀ e occiput do ♂ pretos pintados de branco; vertice do ♂ amarello vivo; parte superior do corpo olivaceo esverdeado; cauda raiada de esbranquiçado; garganta e peito amarellados, listrados de preto; barriga amarellada raiada de preto. Compr. das azas 4,8 cm, da cauda 2,5 cm, do bico 1,1 cm.

8. **Picumnus borbae** Pelz. Orn. Bras. pag. 241, 334, 442.

Nome vulgar: «*Picapausinho*».

Patria: Amazonia.

Museu Goeldi: 4 ♂♂, 7 ♀♀; Rio Tapajoz (Boim, Pinhel, Villa Braga), Rio Jamauchim.

Assemelha-se da especie precedente; mas o ♂ tem o vertice encarnado. Compr. das azas 5 cm, da cauda 2,3 cm, do bico 1 cm.

---

\*) O nome d'esta conspecie nova (da afinidade de *P. buffoni*) vae ser publicado n'um annexo especial no fim do livro.

(9.) **Picumnus flavifrons** Harg. Ibis 1889 pag. 229.

Nome vulgar:

Patria: Alto Amazonas.

Differe de *P. aurifrons* pelo colorido amarello mais vivo do abdomen e pela barriga pintada, não raiada de preto. Compr. das azas 5,3 cm, da cauda 2,5 cm, do bico 1,1 cm.

(10.) **Picumnus wallacii** Harg. Ibis 1889 pag. 230.

Nome vulgar: . . .

Patria: Alto Amazonas.

Differe da especie precedente pela côr parda do alto da cabeça da ♀ e do occiput do ♂. Compr. das azas 5 cm, da cauda 2,5 cm, do bico 1 cm.

(Ord. XXXIV.) **Eurylaemiformes.**

(Ord. XXXV.) **Menuriformes.**

não representadas na America.

Ord. XXXVI. **Passeriformes.**

22 das ca. 40 familias representadas na Amazonia.

**Chave artificial das familias amazonicas\*):**

(Pode-se applicar só ás aves amazonicas.)

Integumento do tarso do typo ocreato (vide

Est. VI, fig. 1):

Primeira das remiges da mão curta (vide

Est. V, fig. 3:

Integumento do tarso não ou indis-

tinctamente dividido em placas . Fam. 22 *Turdidae.*

Com manchas de côr azul ou vio-

lacea na plumagem . . . . . » 9 *Corvidae.*

Sem manchas de côr azul ou vio-

lacea na plumagem:

Plumagem nunca verde:

Cauda consideravelmente mais

comprida que a aza . . . . Fam. 21 *Mimidae.*

\*) Para não complicar demais a chave d'esta ordem difficillima foi preciso dividir algumas das familias e tratar dos generos separadamente. Tambem não foi possivel considerar a classificação scientifica em Passeriformes mesomyodi e Passeriformes acromyodi, sendo ella baseada em caracteres puramente anatomicos da musculatura da garganta.



- Cauda pouco mais comprida que a aza:
- Plumagem parda ou vermelha Fam. 20 *Troglodytidae*.
  - Plumagem schistacea, branca e preta . . . . . » 19 *Paridae*.
  - Plumagem mais ou menos verde » 17 *Vireonidae em parte (alem do genero Vireo)*.
- Primeira das remiges da mão de comprimento medio (vide Est. V, fig. 4):
- Plumagem quasi inteiramente verde » 17 *Vireonidae em parte (Vireo)*.
  - Plumagem verde só na parte superior ou sem verde . . . . . » 18 *Mniotiltidae em parte (alem do genero Dendroeca)*.
- Primeira das remiges da mão igual á ou mais comprida que a secunda:
- Bico fino e geralmente comprido:
- Colorido geral quasi inteiramente amarello de oro . . . . . » 18 *Mniotiltidae em parte (Dendroeca)*.
  - Colorido geral só em parte ou sem amarello de oro:
  - Unha do dedo posterior muito comprida . . . . . » 16 *Motacillidae*.
  - Unha do dedo posterior ordinaria » 14 *Coerebidae*.
- Bico mais ou menos grosso:
- Ponta da maxilla sempre um pouco entalhada (vide Est. V, fig. 6) . . » 12 *Tanagridae*.
  - Ponta da maxilla nunca entalhada:
  - Bico curto, pés medios . . . . » 11 *Fringillidae*.
  - Bico comprido, pés fortes . . . » 10 *Icteridae*.
- Bico curto e chato:
- Côres da plumagem preto, branco, pardo, ás vezes vermelho ou amarello . . . . . » 15 *Hirundinidae*.
  - Côres da plumagem verde e azul . » 13 *Prociatidae*.
- Integumento do tarso do typo exaspidiano (vide Est. VI, fig. 2):
- Com pennachos brancos atraz dos olhos do ♂, ou unha do dedo posterior quasi direita . . . . . » 2 *Conopophagidae*.

- Sem pennachos brancos na cabeça, unha do dedo posterior sempre curvada:  
 Dedo exterior ligado ao medio até o segundo junto (vide Est. V, fig. 8) Fam. 6 *Pipridae*.  
 Dedo exterior ligado ao medio só até o primeiro junto (vide Est. V, fig. 7) » 8 *Tyrannidae*.  
 Integumento do tarso do typo taxaspidiano (vide Est. VI, fig. 3):  
 Ventas cobertas de uma membrana . . » 1 *Pteroptochidae*.  
 Ventas não cobertas de uma membrana » 3 *Formicariidae*.  
 Integumento do tarso do typo endaspidiano (vide Est. VI, fig. 4) . . . . . » 4 *Dendrocolaptidae*.  
 Integumento do tarso do typo pycnaspidi-ano (vide Est. VI, fig. 5) . . . . . » 5 *Cotingidae*.

### 1. Familia **Pteroptochidae:**

vide Goeldi, *Aves do Brazil* pag. 361—362.

Esta familia exquisita, essencialmente andina, é representada na Amazonia por uma especie do genero *Liosceles*, achada por Natterer no Rio Madeira e até agora extremamente rara nas collecções.

1 dos 8 generos na Amazonia.

#### Gen. **Liosceles** Scl.

1 dos 2 especies na Amazonia.

(1.) **Liosceles thoracicus** (Scl.) P. Z. S. 1864 pag. 609.

Nome vulgar:

vide Goeldi, *Alb. de Av. Amaz.* tab. 19 fig. 6.

Patria: Rio Madeira.

Parte superior do corpo parda, uropygio listrado de um pouco de preto; freio, sobrançelha e região auricular brancos pintados de preto; coberteiras da aza superiores pintadas de preto e branco; parte inferior do corpo branca, variegada por uma fita alaranjada no peito e densamente listrada de preto nos flancos, nos lados da barriga e no crisso. Compr. das aza 7,5 cm, da cauda 8 cm.

### 2. Familia **Conopophagidae:**

vide Goeldi, *Aves do Brazil* pag. 327—328.

Todos os membros amazonicos d'esta pequena familia são facéis a reconhecer ou pelas pennas alongadas nos

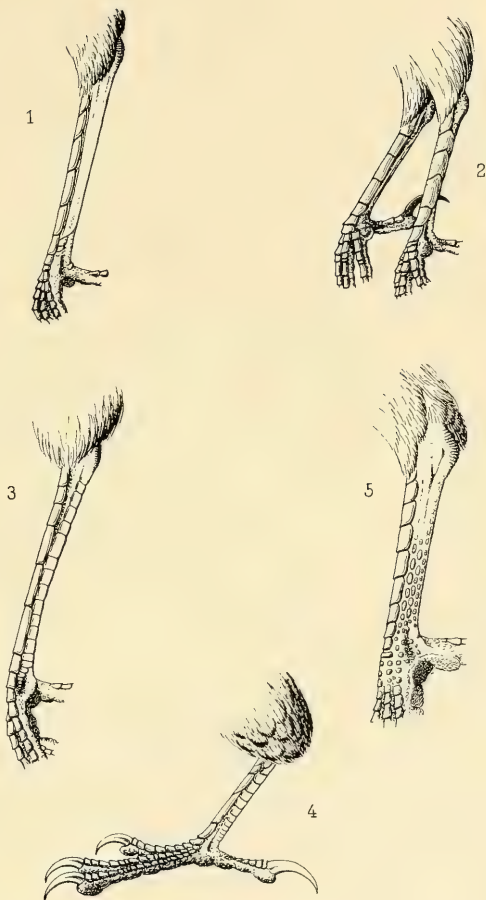

G. Krause del.

- Fig. 1. Tarso de um japiim (typo ocreato).  
 Fig. 2. Tarso de um bemtevi (typo exaspidiano).  
 Fig. 3. Tarso de um pinto do matto (typo taxaspidiano).  
 Fig. 4. Tarso de um arapaçú (typo endaspidiano).  
 Fig. 5. Tarso de um anambé (typo pycnaspidiano).



lados da cabeça, formando uma especie de sobrançelha ou estria postocular larga e característica, branca ou amarallada, ou pela unha fina, pouco curvada do dedo posterior do pé (gen. *Corythopis*). Vivem nas mattas, perto do chão, encontrando-se ás vezes na visinhança das estradas de formigas de fogo, onde comem os insectos disturbados por estes ultimos.

Os 2 generos da familia são representadas na Amazonia.

### Chave analytica dos generos:

- Unha do dedo posterior grossa, fortemente curvada . . . . . Gen. *Conopophaga*.  
 Unha do dedo posterior fina, pouco curvada . . . » *Corythopis*.

### Gen. *Conopophaga* Vieill.

6 das 15 especies na Amazonia.

### Chave analytica das especies amazonicas:

Dorso pardo, menor:

Coberteiras da aza superiores não pintadas de branco amarellado:

Barriga ferruginea viva:

Pescoço só preto . . . . . (1.) *C. aurita*.

Pescoço e peito pretos . . . . . 2. *C. snethlageae*.

Barriga só lavado de ferrugineo . . . . . 3. *C. snethlageae*  
*consp. nov.*

Barriga cinzenta . . . . . 4. *C. roberti*.

Coberteiras da aza superiores pintadas de

branco amarellado . . . . . 5. *C. peruviana*.

Dorso vermelho vivo, maior . . . . . 6. *C. melanogastra*.

(1.) **Conopophaga aurita** (Gm.). Syst. Nat. 1788 pag. 827.

Nome vulgar:

Patria: Amazonia?, Guyana, Ecuador.

♂: Parte superior do corpo parda olivacea; estria postocular (sobrançelha) branca; fronte, lados da cabeça e garganta pretos; resto do abdomen pardo olivaceo claro, lavado de ferrugineo. ♀ assemelha-se do ♂, mas tem a garganta e o peito ferrugineos. Compr. das aza 6,8 cm, da cauda 3,3 cm, do bico 1,5 cm, do tarso 3 cm.

2. **Conopophaga snethlageae** Berl. Orn. Monatsber. 1912 pag. 17.

Nome vulgar:

Patria: Região entre os rios Xingú e Tapajoz.

Museu Goeldi: 4 ♂♂, 1 ♀; Cussary, Rio Jamauchim (Tucunaré).

♂: parte superior do corpo parda olivacea, alto da cabeça avermelhado; pennachos brancos atraz dos olhos; fronte, lados da cabeça, garganta e peito pretos; barriga ferrugineo vivo, misturado de olivaceo escuro nos flancos. ♀: differe pelo peito e a garganta vermelhos e o colorido da barriga mais pallido. Compr. das azas etc. egual ao da especie precedente.

3. **Conopophaga snethlageae conspec nov.\***

Nome vulgar:

Patria: Margem esquerda do Rio Tocantins.

Museu Goeldi: 1 ♂, 2 ♀♀; Rio Tocantins (Cametá).

Differe da especie precedente pelo colorido da barriga mais pallido, branco amarellado no meio, e pela garganta branca da ♀. Compr. das azas 6,7 cm, da cauda 2,8 cm, do bico 1,2 cm, do tarso 2,7 cm.

4. **Conopophaga roberti** Hellm. Bull. Brit. Orn. Club. Nro. CXIV. pag. 54 (1905).

Nome vulgar:

Patria: Baixo Amazonas.

Museu Goeldi: 11 ♂♂, 5 ♀♀, 1 indet.; Pará, Ananindeua (E. F. B.), Benevides (E. F. B.), Apehú (E. F. B.), St. Antonio do Prata, Quatipurú (E. F. B.), Rio Capim (Resacca), Rio Tocantins (Baião).

♂: Parte superior do corpo pardo um pouco avermelhado; cabeça e garganta pretas; resto do abdomen cinzento, esbranquiçado no meio; estria postocular (sobrancelha) branca. ♀ differe do ♂ pelo alto da cabeça pardo avermelhado e a garganta cinzenta, lavada de um pouco de pardo olivaceo. Compr. da aza 7 cm, da cauda 3 cm, do bico 1,5 cm, do tarso 3,2 cm.

5. **Conopophaga peruviana** Des Murs Voy. de Castelnau, Ois. pag. 50.

Nome vulgar: . . .

Patria: Alto Amazonas, Ecuador.

\*) O nome d'esta conspecie nova vae ser publicado n'um annexo especial no fim do livro.

Museu Goeldi: 2 ♂♂; Rio Purús (Bom Lugar, Ponto Alegre).

♂: parte superior do corpo parda olivacea, um pouco avermelhada no alto da cabeça; coberteiras da aza superiores avermelhadas, pintadas de branco amarellado; parte inferior do corpo cinzenta, lavada de pardo amarellado na barriga. A ♀ differe pela garganta e o peito ferrugineos. Compr. da aza 7,2 cm, da cauda 3,2 cm, do bico 1,5 cm, do tarso 2,7 cm.

6. **Conopophaga melanogaster** Ménétr. Mem. Ac. St. Petersb. sér. VI. (Sci. Nat.) I. pag. 537.

Nome vulgar:

vide Goeldi, Alb. de Av. Amaz. tab. 20 fig. 16.

Patria: Brazil central e meridional.

Museu Goeldi: 6 ♂♂, 5 ♀♀, 1 ♀ iuv., 1 iuv.; Rio Tocantins (Arumatheua), Rio Tapajoz (Boim, Villa Braga).

♂: Parte superior do corpo vermelho vivo, azas e cauda pardas olivaceas; cabeça, garganta, peito e parte anterior da barriga pretos; resto do abdomen cinzento; sobrançelha branca, alongada. ♀: differe do ♂ pelo alto da cabeça pardo olivaceo e pelo abdomen e a garganta cinzentos. Compr. da aza 8,3 cm, da cauda 3,8 cm, do bico 1,7 cm, do tarso 3,6 cm.

### Gen. **Corythopsis** Sund.

1 das 4 especies na Amazonia.

1. **Corythopsis torquata anthoides** (Puch.). Arch. Mus. Paris VII. pag. 334 1855.

Nome vulgar:

Patria: Guyana, Amazonia, Peru, Ecuador.

Museu Goeldi: 2 ♂♂, 3 ♀♀; Providencia (E. F. B.), Ananindeua (E. F. B.), St. Antonio do Prata, Obidos.

Parte superior do corpo verde acinzentada; parte inferior branca com uma fita pectoral cinzenta enegrecida e os flancos lavados de cinzento. Compr. da aza 6,2 cm, da cauda 4,8 cm, do bico 1,5 cm, do tarso 2,6 cm.

### 3. Familia **Formicariidae:**

*Chocas, mbataras, papa-formigas, pintos do mato, mae da taoca etc.*

vide Goeldi, Aves do Brazil pag. 354—361.

Esta familia quasi exclusivamente neotropical é, com a das tyrannidae, a mais importante para a nossa região, fornecendo não menos de 130 especies á avifauna amazonica. O caracter mais notavel das formicariidae é a plumagem densa e alongada do dorso, que lhes da a apparencia mais ou menos rechonchuda. Outro caracteristico de muitos, mas não de todos os membros d'este grupo é uma mancha dorsal, a metade escondida, formada pelas bases brancas de algumas pennas do dorso. Na plumagem faltam as côres vivas, o colorido sendo geralmente preto, preto e branco, cinzento, pardo, vermelho, olivaceo e as vezes esverdeada ou amarellado, unicolor, pintado ou listrado. As ♀♀ quasi sempre differem dos ♂♂ no colorido.

São as formicariidae amazonicas passaros de tamanho pequeno ou medio, nunca excedendo o d'uma sabia. Vivem no chão ou a pouca altura no «sousbois» das mattas, alimentando-se de insectos. Os ninhos são bolsas, cuidadosamente executadas de fibros de plantas e suspensos em galhos. Os ovos das especies indigenas ainda são pouco conhecidos.

Membros d'esta familia quasi sempre formam o nucleo dos singulares bandas de passaros insectivoros ja mencionadas por Bates e bem conhecidas a quem frequenta a matta virgem amazonica. Como «uira-purú», passaro lendario, mysterioso, que, seguinte a crença popular é o conductor d'estas bandas, designa-se em alguns logares o *Thamnomanes caesius hoffmannsi* e *persimilis*. (Em outros districtos o nome de uira-purú applica-se a varios passeriformes das familias vireonidae, pipridae, ou troglodytidae.) Perto das estradas das formigas de fogo encontram-se regularmente membros dos generos *Anoplops*, *Phlogopsis*, *Formicarius*, *Hypocnemis* etc.



**Chave analytica dos generos:**

- Extremidade do bico fortemente curvada  
em forma de gancho:
- Sem setas no angulo do bico:
- Bico largo e grosso . . . . . 1. Gen. *Cymbilanius*.
- Bico compresso:
- Maior, bico mais forte:
- Commissura do bico direita (vide  
Est. V, fig. 9):
- Aza não muito mais comprida  
que a cauda . . . . . 2. » *Thamnophilus*\*).
- Aza quasi 2 vezes mais com-  
prida que a cauda . . . . . 3. » *Pygoptila*.
- Commissura do bico ascendente  
(vide Est. V, fig. 10) . . . . . 4. » *Neotantes*.
- Menor, bico mais fraco . . . . . 5. » *Dysithamnus*\*).
- Com setas distinctas no angulo do bico 6. » *Thamnomanes*.
- Extremidade do bico pouco curvada, sem  
distincto gancho terminal:
- Comprimento do tarso igual a ou um  
pouco maior que o dedo medio com  
a unha:
- Tamanho pequeno, bico fino:
- Bico não mais comprido que a cabeça:
- Cauda muito curta . . . . . 7. » *Myrmotherula*.
- Cauda comprida:
- Bico mais grosso . . . . . 8. » *Herpsilochmus*.
- Bico mais fino e compresso:
- Maior . . . . . 9. » *Formicivora*.
- Menor . . . . . 10. » *Terenura*.
- Bico mais comprido que a cabeça 11. » *Rhamphocaenus*.
- Tamanho medio (aza menos de 9 cm);
- Cauda muito curta:
- Bico mais fino . . . . . 13. » *Dichrozona*.
- Bico mais forte . . . . . 14. » *Hypocnemis*.

---

\*) A differença entre os membras menores de *Thamnophilus* e os maiores de *Dysithamnus*, ainda separadas nos systemas de hoje, e muito pequena e não pode iustificár, ao nosso parecer, a separação generica. Em casos duvidosos deve-se consultar as chaves especificas dos dois generos.

- Cauda media, mas consideravelmente  
mais curta que a aza:
- Bico forte:
- Pés medios . . . . . 16. Gen. *Myrmelastes*.  
Pés fortes . . . . . 17. » *Pernostola*.
- Bico mais fino:
- Circuito do olho empennado:
- Pennas da frente não alongadas 12. » *Myrmeciza*.  
Pennas da frente alongadas 20. » *Pithys*.  
Circuito do olho nu . . . . . 21. » *Anoplops*.
- Cauda quasi do mesmo comprimento  
que a aza:
- Tarso inteiro distinctamente scu-  
tellado:
- Colorido do ♂ inteiramente  
preto alem da mancha dorsal 19. » *Pyriglena*.  
Colorido do ♂, preto ou cin-  
zento sempre mais ou menos  
variegado de branco . . . 18. » *Cercomacra*.
- Tarso só distinctamente scutellado  
na parte inferior . . . . . 15. » *Sclateria*.
- Tamanho maior (aza ao menos 9 cm  
de compr.):
- Tarso curto e grosso . . . . . 22. » *Rhopoterpe*.  
Tarso mais comprido e mais fino:
- Circuito do olho nu . . . . . 23. » *Phlogopsis*.  
Circuito do olho quasi inteiramente  
empennado . . . . . 24. » *Formicarius*.
- Comprimento do tarso consideravelmente  
maior que o dedo médio com a unha:
- Cauda mais comprida que o tarso . 25. » *Chamaeza*.  
Cauda mais curta que o tarso . . . 26. » *Grallaria*.

### 1. Gen. **Cymbilanius** Gray

I especie só.

1. **Cymbilanius lineatus** (Leach). Zool. Misc. I. pag. 20 (1814).

Nome vulgar:

Patria: America central e N. E. da America do Sul.

Museu Goeldi: 13 ♂♂, 1 ♂ iuv., 12 ♀♀; Macujubim, Rio Tocantins (Cametá, Alcobaça, Arumatheua), Rio Xingú

(Victoria), Santarém, Rio Tapajoz (Boim, Villa Braga), Rio Jamauchim (Sta. Helena, Tucunaré), Rio Jarý (St. Antonio da Cachoeira), Rio Jamundá (Faro).

♂: preto, finamente listrado de branco; alto da cabeça preto unicolor; ♀: preta, um pouco mais largamente listrada de amarellado claro; alto da cabeça vermelho. Compr. da aza 7,8 cm, da cauda 7,8 cm, do bico 2,2 cm, do tarso 2,5 cm.

## 2. Gen. *Thamnophilus* Vieill.

21 das ca. 70 especies na Amazonia.

### Chave artificial das especies amazonicas:

(Applica-se aos ♂♂ só; as ♀♀ geralmente são pardas ou vermelhas.)

Maior (Comprimento da aza ao menos 9 cm):

Plumagem inteira regularmente listrada (1.) *Th. unduliger*.

Plumagem do corpo não listrada:

Cauda unicolor . . . . . 2. *Th. melanurus*.

Cauda em parte listrada de branco:

Rectrices finamente listradas . . . (3.) *Th. borbae*.

Rectrices largamente listradas . . . 4. *Th. semifasciatus*.

Menor (Comprimento da aza menos de 9 cm):

Plumagem nunca listrada:

Sem crista:

Maior (aza mais de 8 cm):

Dorso posterior cinzento:

Garganta cinzenta . . . . . (5.) *Th. cinereoniger*.

Garganta preta . . . . . 6. *Th. nigrocinnereus*.

Garganta cinzenta enegrecida . . . 8. *Th. huberi*.

Dorso posterior preto . . . . . (7.) *Th. tschudii*.

Menor (aza menos de 8 cm):

Sem mancha branca no medio da rectrix exterior:

Coberteiras da aza superiores

maiores pintadas de branco:

Com mancha dorsal branca . . . 9. *Th. punctuliger*.

Sem mancha dorsal branca . (10.) *Th. polionotus*.

Coberteiras da aza superiores  
maiores não pintadas de  
branco:

- Alto da cabeça cinzento escuro 11. *Th. incertus*.  
Alto da cabeça preto . . . 12. *Th. iuruanus*.

Com mancha branca no medio  
da rectrix exterior:

Rectrices lateraes só com uma  
mancha branca no medio:

Alto da cabeça preto:

Dorso alto cinzento:

- Nuca enegrecida . . . 13. *Th. naevius*.  
Nuca cinzenta . . . (14.) *Th. cinereinucha*.  
Dorso alto preto . . . 18. *Th. amazonicus*.  
Alto da cabeça cinzento . . (15.) *Th. cinereiceps*.

Rectrices todas com uma mancha  
branca no medio:

Com crista:

- Dorso pardo . . . . . (16.) *Th. canadensis*.  
Dorso enegrecido . . . . . (17.) *Th. loretoyacuensis*.

Plumagem quasi inteiramente ou em  
parte listrada:

Dorso preto listrado de branco:

- Alto da cabeça preto com uma  
mancha branca, formada pelas  
bases das pennas . . . . . 19. *Th. doliatus*.  
Alto da cabeça inteiramente preto 20. *Th. subradiatus*.  
Dorso vermelho . . . . . 21. *Th. palliatus*.

(1.) **Thamnophilus unduliger** Pelz. Orn. Bras. pag. 75, 139.

Nome vulgar:

Patria: Alto Amazonas.

♂: Preto, finamente listrado de branco. ♀: vermelha ferruginea, listrada de preto, mais clara no abdomen. Compr. da aza 10,5 cm, da cauda 9 cm.

2. **Thamnophilus melanurus** Gould P. Z. S. 1855 pag. 69.

Nome vulgar:

Patria: Alto Amazonas, Ecuador, Peru.

Museu Goeldi: 5 ♂♂, 1 ♀; Rio Purús (Cachoeira, Bom Lugar, Monte Verde).

♂: Parte superior do corpo preto; pontas das coberteiras da aza superiores e toda a parte inferior do corpo brancas.

♀: Parte superior do corpo vermelha, parte inferior branca, lavada de pardo nos flancos. Compr. da aza 9,2 cm, da cauda 8,5 cm, do bico 2,5 cm, do tarso 3,5 cm.

(3.) **Thamnophilus borbæ** Pelz. Orn. Bras. pag. 75, 140.

Nome vulgar:

Patria: Rio Madeira.

Assemelha-se da especie precedente, mas o ♂ tem as rectrices lateraes finamente listradas de branco. Compr. da aza 10 cm, da cauda 8 cm.

4. **Thamnophilus semifasciatus** (Cab.). Journ. f. Orn. 1872 pag. 234.

Nome vulgar:

Patria: Baixo Amazonas, Guyana, Venezuela.

Museu Goeldi: 13 ♂♂, 5 ♀♀, 1 indet.; Pará, Peixe-Boi (E. F. B.), Quati-purú (E. F. B.), Rio Guamá (Ourém), Rio Mojú, Rio Tapajoz (Boim, Pinhel), Arumanduba, Monte Alegre, Obidos, Rio Jamundá (Faro), Maranhão.

Assemelha-se da especie precedente, mas o ♂ tem as rectrices lateraes da cauda largamente listradas de branco. Compr. da aza 9,8 cm, da cauda 8,8 cm, do bico 2,9 cm, do tarso 3,6 cm.

(5.) **Thamnophilus cinereoniger** Pelz. Orn. Bras. pag. 76, 143.

Nome vulgar:

Patria: Rio Negro, Guyana.

♂: Parte superior do corpo cinzenta escura; alto da cabeça, azas e cauda pretos; coberteiras da aza superiores e pontas das rectrices marginadas de branco; mancha dorsal branca (as pennas marginadas de preto); parte inferior do corpo cinzenta. ♀: parte superior do corpo parda; alto da cabeça cinzento escuro; parte inferior vermelha. Compr. da aza 8,2 cm, da cauda 6,2 cm.

6. **Thamnophilus nigrocinereus** Scl. P. Z. S. 1855 pag. 19.

Nome vulgar:

Patria: Baixo Amazonas.

Museu Goeldi: 20 ♂♂, 4 ♂♂ iuv., 14 ♀♀, 1 indet.; Ilha das Onças, Rio Tocantins (I. Itaiuna), Marajó (S. Nataf), Mexiana, Arumanduba, Monte Alegre.

Assemelha-se da especie precedente, mas tem a garganta preta. Compr. da aza 8,2 cm, da cauda 6,1 cm, do bico 2,1 cm, do tarso 2,4 cm.

(7.) **Thamnophilus tschudii** Pelz. Zur Orn. Bras. II. pag. 76, 141.

Nome vulgar:

Patria: Rio Madeira, N. do Peru oriental.

Distingue-se das duas especies precedentes pelo dorso inteiramente preto (alem da mancha dorsal branca). Garganta da ♀ enegrecida. Compr. da aza 8 cm, da cauda 6,2—6,5 cm.

8. **Thamnophilus huberi** Sneathl. Orn. Monatsber. 1907 pag. 161.

Nome vulgar:

Patria: Rio Tapajoz.

Museu Goeldi: 4 ♂♂, 1 ♂ iuv., 4 ♀♀, 1 iuv.; Rio Tapajoz (Goyana).

♂ Assemelha-se da especie precedente mas tem o abdomen mais claro, a garganta cinzenta enegrecida. ♀: tem o abdomen e o alto da cabeça mais escuros que a de *Th. nigrocinereus*. Tamanho igual ao da especie precedente.

9. **Thamnophilus punctuliger** Pelz. Orn. Bras. pag. 146, 180.

Nome vulgar:

Patria: Rio Madeira, Rio Tapajoz.

Museu Goeldi: 3 ♂♂, 1 ♀: Rio Tapajoz (Villa Braga).

♂: cinzento; alto da cabeça preto; azas e cauda enegrecidas; extremidades das coberteiras da aza superiores e das rectrices pintadas de branco; mancha dorsal branca. ♀: parda; alto da cabeça vermelho; parte inferior do corpo vermelho claro. Compr. da aza 7,8 cm, da cauda 7,7 cm, do bico 1,6 cm, do tarso 2,2 cm.

(10.) **Thamnophilus polionotus** Pelz. Orn. Bras. pag. 147, 180.

Nome vulgar:

Patria: Rio Negro, Rio Madeira, Guyana.

Differe da especie precedente pela falta da mancha dorsal branca. Tamanho igual.

11. **Thamnophilus incertus** Pelz. Orn. Bras. pag. 149, 180.

Nome vulgar: «*Choca*».

vide Goeldi, Alb. de Av. Amaz. tab. 20 fig. 7, 8.

Patria: Baixo Amazonas.

Museu Goeldi: 18 ♂♂, 1 ♂ iuv., 10 ♀♀, 1 indet.; Pará, Mocajutuba, Providencia (E. F. B.), Ananindeua (E. F. B.), Sta. Isabel (E. F. B.), St. Antonio do Prata, Rio Guama (Sta. Maria de S. Miguel), Rio Capim (Resacca), Rio Tocantins (Aru-matheua), Rio Xingú (Victoria), Rio Tapajoz (Villa Braga).

♂: Cinzento; encontro da aza pintado de branco; aza e cauda enegrecidas ♀: Parte superior do corpo vermelha; parte inferior vermelha ferruginea clara. Compr. da aza 7,3 cm, da cauda 6,8 cm, do bico 1,6 cm, do tarso 2,2 cm.

12. **Thamnophilus iuruanus** Ih. Rev. do Mus. Paul. 1904 pag.

Nome vulgar:

Patria: Alto Amazonas.

Museu Goeldi: 1 ♂, 1 ♀ iuv., Rio Purús (Monte Verde).

Differe da especie precedente pelo colorido geral mais escuro e pelo alto da cabeça preto do ♂. Tamanho igual.

13. **Thamnophilus naevius** (Gm.). Syst. Nat. I, 1. pag. 308 (1788).

Nome vulgar:

Patria: Brazil, Guyana, Venezuela.

Museu Goeldi: 26 ♂♂, 19 ♀♀; Rio Tocantins (Cametá), Rio Tapajoz (Boim), Marajó (Sta. Anna), Rio Jarý (St. Antonio da Cachoeira), Monte Alegre, Rio Maecurú (Cachoeira Muira), Obidos, Rio Jamundá (Faro).

♂: Cinzento; alto da cabeça e nuca pretos; azas e cauda pretas marginadas e pintadas de branco. ♀: dorso olivaceo claro; alto da cabeça e cauda vermelhos, a ultima pintada de branco assim coma as coberteiras da aza superiores; parte inferior do corpo cinzenta clara lavada de esverdeado. Compr. da aza 7,2 cm, da cauda 5,6 cm, do bico 1,8 cm, do tarso 2,2 cm.

(14.) **Thamnophilus cinereinucha** Pelz. Orn. Bras. II. pag. 77, 145.

Nome vulgar:

Patria: Rio Negro.

Differe da especie precedente pela nuca cinzenta e a côr do abdomen mais clara. Tamanho igual.

(15.) **Thamnophilus cinereiceps** Pelz. Orn. Bras. II. pag. 77, 145.

Nome vulgar:

Patria: Rio Negro, Guyana.

♂: Cinzento, misturado de preto no dorso alto; mancha dorsal branca; azas e cauda pretas marginadas e pintadas de branco; ♀: tem a cabeça, garganta e o peito vermelhos. Compr. da aza 6,7 cm, da cauda 3,5 cm.

(16.) **Thamnophilus canadensis** (L.). Syst. Nat. I pag. 134 (1766).

Nome vulgar:

Patria: Amazonia, Guyana, Venezuela, Trinidad.

♂: Parte superior do corpo cinzenta, lavada de pardo; cabeça e crista, garganta e meio do peito pretos; resto do abdomen cinzento claro; azas e cauda pretas, marginadas e pintadas de branco. A ♀ differe pela cabeça vermelha clara e a parte inferior do corpo parda amarellada clara, raiada de preto na garganta e no peito. Compr. da aza 7,8 cm, da cauda 5,5 cm.

(17.) **Thamnophilus loretoyacuensis** Bartl. P. Z. S. 1882 pag. 374.

Nome vulgar:

Patria: Alto Amazonas.

Differe da especie precedente pelo dorso enegrecido (cinzento, misturado de preto). Compr. da aza 7,6 cm, da cauda 6,5 cm.

18. **Thamnophilus amazonicus** Scl. P. Z. S. 1858 pag. 214.

Nome vulgar: «Choca, mbatará».

vide Goeldi, Alb. de Av. Amaz. tab. 20 fig. 5, 6.

Patria: Amazonia, Guyana.

Museu Goeldi: 41 ♂♂, 25 ♀♀, 2 indet.; Pará, Ananindeua (E. F. B.), Benevides (E. F. B.), Maguary (E. F. B.), Apehú (E. F. B.), Sta. Isabel (E. F. B.), Peixe-Boi (E. F. B.), Quatipurú (E. F. B.), St. Antonio do Prata, Rio Guamá (Sta. Maria de S. Miguel, Ourém), Rio Capim (Aproaga), Rio Acará, Rio Tocantins (Mazagão, Baião, Arumatheua), Rio



Iri (Bocca do Curuá), Rio Curua (Mal. de Manoelsinho), Rio Tapajoz (Bella Vista, Villa Braga), Rio Jamauchim (Tucunaré), Rio Purús (Bom Lugar), Rio Jarý (St. Antonio da Cachoeira).

♂: Parte superior do corpo quasi inteiramente preta, misturada de um pouco de cinzento; azas e cauda pretas, marginadas e pintadas de branco; parte inferior do corpo cinzenta; ♀: Parte superior do corpo olivacea; azas e cauda como as do ♂; alto da cabeça vermelho ferrugineo; parte inferior do corpo ferrugineo mais claro. Compr. da aza 7,7 cm, da cauda 6,8 cm, do bico 1,9 cm, do tarso 2,2 cm.

19. **Thamnophilus doliatus** (L.). Mus. Ad. Frid. II. Prodr. pag. 12 (1764).

Nome vulgar: «*Choca, mbatará*».

vide Goeldi, Alb. de Av. Amaz. tab. 20 fig. 1, 2.

Patria: America central e N. E. da America do Sul.

Museu Goeldi: 15 ♂♂, 9 ♀♀, 1 indet.; Castanhal (E. F. B.), Marajó (Pacoval, S. Natal, Tuyuyú, Chaves), Amapá, Monte Alegre, Rio Jamundá (Faro).

♂; Preto, largamente listrado de branco; alto da cabeça preta com uma mancha branca grande. ♀; parte superior do corpo vermelha; parte inferior ferruginea clara; lados da cabeça pintados de preto. Compr. da aza 8 cm, da cauda 6,5 cm, do bico 2 cm, do tarso 2,3 cm.

20. **Thamnophilus subradiatus** Berl. Jour. f. Ornith. 1887 pag. 17.

Nome vulgar:

Patria: Alto Amazonas, Matto Grosso.

Museu Goeldi: 3 ♂♂, 5 ♀♀; Rio Purús (Cachoeira, Bom Lugar, Monte Verde, Ponto Alegre.)

Assemelha-se da especie precedente, mas o ♂ é mais finamente listrado de branco e tem o alto da cabeça quasi inteiramente preto. Compr. da aza 7,5 cm, da cauda 6,8 cm, do bico 2 cm, do tarso 2,3 cm.

21. **Thamnophilus palliatus** (Licht.). Verz. Doubl. 1823 pag. 46.

Nome vulgar: «*Choca, mbatará*».

vide Goeldi, Alb. de Av. Amaz. tab. 20 fig. 3, 4, 4 a.

Patria: Brazil.

Museu Goeldi: 11 ♂♂, 2 ♂♂ iuv., 7 ♀♀, 1 iuv., 1 indet., Pará, Quatipurú (E. F. B.), St. Antonio do Prata, Bragança (E. F. B.), Rio Guama (S. Miguel, Ourém), Rio Mojú, Rio Tocantins (Baião), Rio Tapajoz (Villa Braga).

♂: Parte superior do corpo vermelho; alto da cabeça preto; pescoço preto raiado de branco; abdomen preto istrado de branco. ♀; differe pelo alto da cabeça vermelho e a parte inferior do corpo mais clara, lavada de amarellado. Compr. da aza 7,8 cm, da cauda 7 cm, do bico 2 cm, do tarso 2,3 cm.

### 3. Gen. **Pygoptila** Scl.

2 especies, ambas na Amazonia.

#### Chave analytica das especies:

Cauda unicolor . . . . . 1. *P. stellaris*.  
Cauda pintada de branco . . . . . (2.) *P. margaritata*.

1. **Pygoptila stellaris** (Spix). Av. Bras. II. pag. 27.

Nome vulgar: «Choca».

Patria: Amazonia.

Museu Goeldi: 15 ♂♂, 2 ♂♂ iuv., 8 ♀♀, 1 iuv.; Pará, Rio Tocantins (Arumatheua), Rio Xingú (Victoria), Rio Iri (Bocca do Curuá), Rio Curuá (Mal. de Manoelsinho), Rio Tapajoz (Itaituba, Bella Vista, Villa Braga, Goyana), Rio Jamauchim (Tucunaré), Rio Purús (Bom Lugar, Ponto Alegre).

♂: Cinzento; alto da cabeça preta; coberteiras da aza superiores pintadas de branco. ♀; Parte superior do corpo cinzenta esverdeada; parte inferior côr de ocre, lavada de olivaceo nos flancos. Compr. da aza 7,9 cm, da cauda 4,2 cm, do bico 2 cm, do tarso 2 cm.

(2.) **Pygoptila margaritata** (Scl.) P. Z. S. 1854 pag. 253.

Nome vulgar:

Patria: Alto Amazonas.

Differe da especie precedente pelas azas e a cauda pintadas de branco (♂) ou amarellado (♀). Compr. da aza 7,5 cm, da cauda 3 cm.

4. Gen. **Neoctantes** Scl.

1 especie só.

(1.) **Neoctantes niger** (Pelz.). Sitz. Ak. Wissensch. Wien, XXXIV pag. 111 (1859).

Nome vulgar:

Patria: Rio Negro, Ecuador.

♂: Preto; mancha dorsal branca. ♀: tem uma grande mancha vermelha no peito. Compr. da aza 7,8 cm, da cauda 5,4 cm.

5. Gen. **Dysithamnus** Cab.

10 das 23 especies na Amazonia.

**Chave artificial das especies amazonicas:**

(para os ♂♂ só).

- Colorido do dorso cinzento esverdeado,  
da barriga amarello claro . . . . . 1. *D. mentalis emiliae*.
- Colorido essencialmente cinzento  
schistaceo:
  - Coberteiras da aza superiores não  
pintadas de branco na ponta:
    - Alto da cabeça preto . . . . . (2.) *D. capitalis*.
    - Alto da cabeça preto misturado  
de cinzento . . . . . 4. *D. schistaceus squamosus*.
  - Alto da cabeça cinzento:
    - Garganta cinzenta:
      - Schistaceo mais claro . . . . . 3. *D. schistaceus*.
      - Schistaceo mais escuro . . . . . (5.) *D. schistaceus heterogynus*.
    - Garganta preta, misturada de  
cinzento . . . . . (8.) *D. ardesiacus*.
  - Garganta inteiramente preta:
    - Maior . . . . . 9. *D. ardesiacus saturninus*.
    - Menor . . . . . 10. *D. ardesiacus conspec. nov.*
- Coberteiras da aza superiores pin-  
tadas de branco nas pontas:
  - Dorso cinzento; menor . . . . . 6. *D. murinus*.
  - Dorso cinzento escuro; maior . . . . . (7.) *D. plumbeus*.

1. **Dysithamnus mentalis emiliae** Hellm. Abh. k. bayr.

Ak. d. Wiss. XXVI, 2 pag. 92.

Nome vulgar:

Patria: Brazil oriental.

Museu Goeldi: 10 ♂♂, 8 ♀♀; Peixe-Boi (E. F. B.), Quatipurú (E. F. B.), Rio Guamá (Sta. Maria de S. Miguel), Rio Tocantins (Mazagão, Baião).

♂: Parte superior do corpo cinzento esverdeado, alto da cabeça cinzento escuro; garganta cinzenta clara; abdomen amarello claro, lavado de esverdeado nos flancos. ♀: parte superior do corpo verde olivaceo; alto da cabeça olivaceo avermelhado; parte inferior amarella, lavada de olivaceo nos flancos; mento branco. Compr. da aza 6,3 cm, da cauda 3,7 cm, do bico 1,6 cm, do tarso 1,8 cm.

(2.) **Dysithamnus capitalis** (Scl.). P. Z. S. 1858 pag 65, 214.

Nome vulgar:

Patria: Alto Amazonas.

♂: cinzento, mais escuro na parte superior do corpo; alto da cabeça preto; azas e cauda enegrecidas. ♀: parte superior parda; alto da cabeça vermelho; parte inferior parda amarellada clara. Compr. da aza 6,7 cm, da cauda 5,7 cm, do bico 1,7 cm, do tarso 2 cm.

3. **Dysithamnus schistaceus** (D'Orb.) Voyage, Oiseaux pag. 170 (1838).

Nome vulgar:

Patria: Amazonia, Peru, Bolivia.

Museu Goeldi: 3 ♂♂, 2 ♀♀, 1 indet.; Rio Tapajoz (Boim, Villa Braga), Rio Purús (Ponto Alegre).

♂: Cinzento, mais claro no parte inferior do corpo. ♀: parda olivacea na parte superior; alto da cabeça avermelhado; parte inferior parda amarellada clara. Compr. da azas 6,8 cm, da cauda 5,4 cm, do bico 1,9 cm, do tarso 1,9 cm.

4. **Dysithamnus schistaceus squamosus** Snethl. Orn. Monatsber. 1907 pag. 162.

Nome vulgar:

Patria: Rio Tocantins.

Museu Goeldi: 1 ♂, 2 ♀♀; Rio Tocantins (Alcobaça, Arumatheua).

Assemelha-se da especie precedente, mas o ♂ tem o alto da cabeça preto, misturado de cinzento, e a ♀ tem o

colorido mais acinzentado. Compr. das azas 6,8 cm, da cauda 5,6 cm, do bico 1,9 cm, do tarso 2 cm.

(5.) **Dysithamnus schistaceus heterogynus** Hellm. Nov. Zool. XI. pag. 61 (1907).

Nome vulgar:

Patria: Alto Amazonas.

Differe da especie precedente pela côr mais escura do ♂, e o abdomen ochraceo da ♀. Compr. das azas 6,2 cm, da cauda 5 cm, do bico 1,8 cm.

6. **Dysithamnus murinus** (Scl. et Salv.). P. Z. S. 1867 pag. 756.

Nome vulgar:

Patria: Amazonia, Guyana.

Museu Goeldi: 6 ♂♂, 4 ♀♀; Obidos, Rio Jamundá (Faro).

♂: Cinzento; coberteiras da aza superiores marginadas de branco. ♀: parda, mais clara no abdomen; alto da cabeça avermelhado. Compr. da aza 6 cm, da cauda 5,4 cm.

(7.) **Dysithamnus plumbeus** (Wied). Beitr. Nat. Bras. III. pag. 1080.

Nome vulgar:

Patria: Brazil, Venezuela.

Assemelha-se da especie precedente, mais tem o colorido mais escuro. Compr. da aza 7,3 cm, da cauda 5,2 cm.

(8.) **Dysithamnus ardesiacus** Scl. et Salv. P. Z. S. 1867 pag. 756.

Nome vulgar:

Patria: Amazonia, Guyana, Ecuador.

♂: Cinzento schistaceo, mais claro no abdomen; garganta preta misturada de cinzento. ♀: parte superior parda, azas e cauda avermelhadas, parte inferior ochracea, garganta cinzenta clara (esbranquiçada). Compr. da aza 7,8 cm, da cauda 5 cm.

9. **Dysithamnus ardesiacus saturninus** (Pelz.). Orn. Bras. II. pag. 147.

Nome vulgar:

Patria: Amazonia, Guyana, Venezuela.

Museu Goeldi: 2 ♂♂, 3 ♀♀; Rio Tapajoz (Boim, Villa Braga).

Assemelha-se da especie precedente, mas o ♂ tem a garganta inteiramente preta. Compr. da aza 8,2 cm, da cauda 5,9 cm, do bico 1,8 cm, do tarso 2 cm.

10. **Dysithamnus ardesiacus consp. nov.\*)**

Nome vulgar:

Patria: Margem esquerda do Amazonas.

Museu Goeldi: 3 ♂♂, 1 ♂ iuv., 4 ♀♀; Rio Jarý (St. Antonio da Cachoeira), Obidos.

Differe da especie precedente pelo tamanho um pouco menor e pelo colorido preto da garganta menos extenso.

6. Gen. **Thamnomanes** Cab.

4 das 5 especies na Amazonia.

**Chave analytica das especies amazonicas:**

(para os ♂♂ só).

Colorido geral schistaceo:

Sem mancha dorsal branca:

Colorido mais claro . . . . . 1. *Th. caesius hoffmannsi*.

Colorido mais escuro . . . . . 2. *Th. caesius persimilis*.

Com mancha dorsal branca distincta, mas

escondida . . . . . 3. *Th. glaucus*.

Colorido geral schistaceo enegrecido . . . . . 4. *Th. spec. nov.*

1. **Thamnomanes caesius hoffmannsi** Hellm. Bull. Brit.

Orn. Cl. XVI. pag. 53 (1906).

Nome vulgar: «*Uira-purú*».

Patria: Estado do Pará.

Museu Goeldi: 21 ♂♂, 2 ♂♂ iuv., 15 ♀♀, 1 ♀ iuv., 3 indet.; Pará, Mocajatuba, Providencia (E. F. B.), Ananindeua (E. F. B.), Apehú (E. F. B.), St. Isabel (E. F. B.), Peixe-Boi (E. F. B.), St. Antonio do Prata, Rio Guamá (Sta. Maria de S. Miguel); Rio Capim (Resacca); Rio Tocantins (Cametá, Baião, Arumatheua).

♂: Cinzento, um pouco mais claro no abdomen. ♀: parda olivacea; barriga e crisso vermelhos. Compr. da aza 7,2 cm, da cauda 6,8 cm, do bico 1,7 cm, do tarso 1,9 cm.

\*) O nome d'esta conspecie nova vae ser publicado n'um annexo especial no fim d'este livro.

2. **Thamnomanes caesius persimilis** Hellm. Nov. Zool. XIV. pag. 64 (1907).

Nome vulgar: «*Uira-purú*».

Patria: Alto Amazonas até o Rio Xingú.

Museu Goeldi: 10 ♂♂, 11 ♀♀, 1 indet.; Rio Xingú (Victoria), Rio Tapajoz (Santarem, Boim, Villa Braga, Bella Vista), Rio Jamauchim (Sta. Helena).

Um pouco mais escuro que a especie precedente; a côr vermelha da ♀ mais viva. Tamanho egual.

3. **Thamnomanes glaucus** Cab. Arch. f. Naturgesch. 13. I. pag. 230 (1847).

Nome vulgar:

Patria: Amazonia, Guyana.

Museu Goeldi: 3 ♂♂, 7 ♀♀; Rio Jarý (St. Antonio da Cachoeira), Obidos.

♂; cinzento escuro com uma mancha dorsal escondida pelas pontas cinzentas das pennas. ♀: parda olivacea; barriga e crisso vermelhos vivos. Compr. da aza 7,7 cm, da cauda 6,5 cm, do bico 1,5 cm, do tarso 1,8 cm.

4. **Thamnomanes spec. nov.\*)**

Nome vulgar:

Patria: Rio Purús.

Museu Goeldi: 1 ♂, 1 ♀; Rio Purús (Ponto Alegre).

O ♂ d'esta especie e d'um schistaceo mais enegrecido que o das especies precedentes. A ♀ tem a parte superior egual á do ♂, a garganta cinzenta, o resto da parte inferior d'um vermelho vivo. Compr. das azas 7,4 cm, da cauda 6,1 cm.

### 7. Gen. **Myrmotherula** Scl.

19 das ca. 37 especies na Amazonia.

#### Chave analytica das especies amazonicas:

(para os ♂♂ só.)

Dorso-preto pintado de branco ou amarellado:

Abomen amarello:

Garganta branca . . . . . 1. *M. pygmaea*.

Garganta amarella . . . . . 2. *M. sclateri*.

Abdomen branco pintado de preto . . . . . 3. *M. surinamensis*

*multostriata*.

\*) O nome d'esta especie nova vae ser publicado n'um annexo especial no fim do livro.

## Dorso pardo:

Coberteiras da aza superiores atravessadas por 2 bandas ochraceas . . . 4. *M. leucophthalma*.

Coberteiras da aza superiores só pintadas de manchas amarelladas isoladas 5. *M. gutturalis*.

## Dorso vermelho:

Garganta preta pintada de branco . . . 6. *M. haematonota*.

Garganta preta unicolor . . . . . 7. *M. ornata hoffmannsi*.

## Dorso cinzento ou enegrecido:

Pontas das remiges do braço pintadas de branco:

Colorido do macho schistaceo, com barriga vermelha . . . . . 8. *M. guttata*.

Colorido do macho schistaceo, unicolor:

Com mancha dorsal branca . . . 9. *M. hauxwelli*.

Sem mancha dorsal branca . . . 10. *M. hellmayri*.

Pontas das remiges do braço não pintadas de branco:

Garganta preta:

Flancos brancos:

Dorso cinzento escuro . . . . . 11. *M. axillaris*.

Dorso enegrecido, quasi preto . (12.) *M. melaena*.

Flancos cinzentos:

Pontas das rectrices marginadas de branco:

Azas não alcançando o fim da cauda:

Rectrices sem manchas pretas atrás da fita branca terminal 13. *M. menetriesi*.

Rectrices com manchas pretas atrás da fita branca terminal . . . . . 14. *M. berlepschi*.

Azas alcançando o fim a cauda 15. *M. longipennis*.

Pontas das rectrices não marginadas de branco:

Pontas das coberteiras da aza superiores marginadas de branco . . . . . 16. *M. minor*.

Pontas das coberteiras da aza superiores pintadas de branco 17. *M. spec. nov.*



Garganta cinzenta:

Sem mancha dorsal branca . . . 18. *M. cinereiventris*.

Com mancha dorsal branca . . . 19. *M. assimilis*.

1. ***Myrmotherula pygmaea*** (Gm.). Syst. Nat. I. pag. 933 (1788).

Nome vulgar:

Patria: Columbia, Ecuador, Peru, Amazonia, Guyana.

Museu Goeldi: 8 ♂♂, 6 ♀♀, 1 pull.; Rio Tocantins (Camentá, J. Pirunum, Arumatheua), Rio Tapajoz (Pimental), Rio Jamauchim (Sta. Helena), Rio Purús (Bom Lugár), Rio Jarý (St. Antonio da Cachoeira), Obidos.

♂: Parte superior do corpo preta pintada de branco; garganta branca; abdomen amarello claro. ♀ differe pela parte superior do corpo preta pintada de amarellado. Compr. da aza 4,8 cm, da cauda 2,1 cm, do bico 1,4 cm, do tarso 1,4 cm.

2. ***Myrmotherula sclateri*** Sneath. Orn. Monatsber. 1912 pag. 153.

Nome vulgar:

Patria: Rio Tapajoz.

Museu Goeldi: 4 ♂♂, 3 ♀♀; Rio Tapajoz (Boim).

O ♂ d'esta especie differe do de *M. pygmaea* pela garganta amarella como o resto da parte inferior; a ♀ tem a parte inferior do corpo amarella pintada de preto. Compr. da aza 4,3—4,5 cm, da cauda 2,3—2,8 cm, do bico 2—2,2 cm.

3. ***Myrmotherula surinamensis multostriata*** Scl. P. Z. S. 1858 pag. 234.

Nome vulgar:

Patria: Amazonia.

Museu Goeldi: 8 ♂♂, 13 ♀♀, 2 indet.; Pará, Quati-purú (E. F. B.), Rio Guamá (Ourém), Rio Tocantins (J. Pae Lourenço, Arumatheua), Rio Iriri (Sta. Julia), Rio Curuá (Mal. de Manoelsinho), Rio Tapajoz (Goyana, Bella Vista, Pimental), Rio Jamauchim (Cahý), Rio Jamunda (Faro).

♂: Parte superior do corpo preta pintada de branco; parte inferior branca pintada de preto. ♀: differe pelo alto da cabeça vermelho pintado de preto e a abdomen amarellado pintado de preto. Compr. da aza 5,3 cm, da cauda 2,1 cm, do bico 1,3 cm, do tarso 1,5 cm.

4. **Myrmotherula leucophthalma** (Pelz.) Orn. Bras. pag. 83, 155.

Nome vulgar:

Patria: Amazonia.

Museu Goeldi: 14 ♂♂, 2 ♂♂ iuv., 5 ♀♀; Marajó (Macujubim), Rio Tocantins (Cameté, Arumatheua), Rio Xingú (Victoria), Rio Jamauchim (Sta. Helena, Tucunaré), Rio Purús (Bom Lugar).

♂; Parte superior do corpo parda olivacea; cauda vermelha; pontas das coberteiras da aza superiores ferrugineas claras; garganta preta pintada de branco; peito cinzento; resto do abdomen pardo olivaceo amarellado. ♀: tem a parte inferior do corpo ferruginea clara. Compr. das aza 5,4 cm, da cauda 3,8 cm, do bico 1,4 cm, do tarso 1,4 cm.

5. **Myrmotherula gutturalis** Scl. et Salv. Ibis 1881, pag. 269.

Nome vulgar:

Patria: Guyana até a margem esquerda do Amazonas.

Museu Goeldi: 4 ♂♂, 3 ♀♀, 1 ♀ iuv.; Rio Jarý (St. Antonio da Cachoeira), Obidos.

O colorido do ♂ assemelha-se do da especie precedente, mas as coberteiras da aza superiores são pintadas de manchas claras que não formam uma fita. A parte inferior da ♀ é um pouco mais pallida. Compr. da aza 5—5,2 cm, da cauda 3,7—4,4 cm, do bico 1,4—1,5 cm.

6. **Myrmotherula haematonota** (Scl.). P. Z. S. 1857 pag. 48.

Nome vulgar:

Patria: Amazonia.

Museu Goeldi: 5 ♂♂, 8 ♀♀; Rio Tapajoz (Boim, Pinhel, Villa Braga), Rio Purús (Cachoeira).

♂: Dorso vermelho; alto da cabeça, azas, cauda e barriga pretos; coberteiras da aza pintadas de branco; garganta preta pintada de branco; peito cinzento. ♀: tem a parte inferior do corpo ferrugineo claro. Compr. da aza 5,6 cm, da cauda 3,6 cm, do bico 1,3 cm, do tarso 1,3 cm.

7. **Myrmotherula ornata hoffmannsi** Hellm. Bull. Brit.

Orn. Cl. XVI. pag. 84 (1906).

Nome vulgar:

Patria: Baixo Amazonas.

Museu Goeldi: 6 ♂♂, 3 ♀♀; Rio Tocantins (Arumatheua), Rio Tapajoz (Boim, Villa Braga).

Differe da especie precedente pela cauda mais curta, o alto da cabeça e o dorso alto cinzentos, e pela garganta inteiramente preta do ♂. Compr. das azas 5,2 cm, da cauda 3,4 cm, do bico 1,4 cm, do tarso 1,5 cm.

8. **Myrmotherula guttata** Vieill. Gal. Ois. I. pag. 251, pl. 155.

Nome vulgar:

Patria: Guyana até o Amazonas.

Museu Goeldi: 4 ♂♂, 4 ♀♀; Rio Jarý (St. Antonio da Cachoeira), Obidos.

♂: Colorido geral schistaceo, mancha dorsal branca; uropygio avermelhado; azas enegrecidas; coberteiras da aza superiores, remiges do braço, cauda e coberteiras da cauda superiores pretas pintadas de largas manchas amarelladas; barriga vermelha. A ♀ tem a parte superior do corpo olivacea e a garganta e o peito olivaceo pallido. Compr. da aza 5,2 cm, da cauda 1,8 cm.

9. **Myrmotherula hauxwelli** (Scl.). P. Z. S. 1857 pag. 131.

Nome vulgar:

vide Goeldi, Alb. de Av. Amaz. tab. 19 fig. 10.

Patria: Colombia, Ecuador, Amazonia.

Museu Goeldi: 4 ♂♂, 5 ♀♀; Rio Tapajoz (Boim, Villa Braga), Rio Jamauchim (Tucunaré), Rio Purús (Bom Lugar).

♂: Cinzento, mancha dorsal, pontas das coberteiras da aza, das remiges do braço, da cauda e das coberteiras da cauda superiores brancas; azas e cauda enegrecidas. ♀: differe pela parte superior do corpo parda olivacea, a garganta esbranquiçada, o abdomen ferrugineo vivo. Compr. das azas 5,5 cm, da cauda 2,5 cm, do bico 1,5 cm, do tarso 2 cm.

10. **Myrmotherula hellmayri** Snethl. Ornith. Monatsber. 1906, p. 9.

Nome vulgar:

Patria: Baixo Amazonas.

Museu Goeldi: 15 ♂♂, 2 ♂♂ iuv., 13 ♀♀, 1 indet.; Pará, Providencia (E. F. B.), Ananindeua (E. F. B.), Benevides

(E. F. B.), Sta. Isabel (E. F. B.), Peixe-Boi (E. F. B.), St. Antonio do Prata, Rio Guamá (Sta. Maria de S. Miguel), Rio Capim (Resacca), Rio Tocantins (Mazagão, Cametá, Baião, Arumatheua).

Assemelha-se da especie precedente, mas differe pela falta da mancha dorsal branca e pela garganta ferruginea da ♀. Tamanho igual.

11. **Myrmotherula axillaris** (Vieill.). Nouv. Dict. XII. pag. 113.

Nome vulgar:

Patria: Amazonia, Guyana, Trinidad.

Museu Goeldi: 38 ♂♂, 24 ♀♀; Pará, Mocajutuba, Ananindeua (E. F. B.), Benevides (E. F. B.), Apehú (E. F. B.), Sta. Isabel (E. F. B.), Peixe-Boi (E. F. B.), Quati-purú (E. F. B.), St. Antonio do Prata, Rio Guamá (Sta. Maria de S. Miguel), Rio Acará, Rio Tocantins (Baião, J. Pirunum, Arumatheua), Rio Xingú (Victoria), Cussary, Tamucury, Rio Tapajoz (Boim, Goyana, Villa Braga), Rio Jamauchim (Sta. Helena, Porto Seguro, Cahy), Rio Purús (Cachoeira), Rio Jarý (St. Antonio da Cachoeira), Monte Alegre, Obidos, Rio Jamundá (Faro).

♂: Parte superior do corpo cinzenta; azas e cauda enegrecidas, as coberteiras da aza superiores pintadas de branco; garganta, peito e meio da barriga pretos; flancos brancos. ♀: parte superior do corpo parda olivacea; parte inferior côr de ocre claro; garganta esbranquiçada. Compr. da aza 5,5 cm, da cauda 3,6 cm, do bico 1,5 cm, do tarso 1,5 cm.

(12.) **Myrmotherula melaena** (Scl.). P. Z. S. 1857 pag. 130.

Nome vulgar:

Patria: America central, Columbia, Ecuador, Alto Amazonas.

Differe da especie precedente pelo colorido mais escuro, quasi preto, da parte superior do corpo. Tamanho igual.

13. **Myrmotherula menetriesi** (D'Orb.). Voyage. Oiseaux pag. 184.

Nome vulgar:

Patria: America central, Alto Amazonas e paizes visinhos.

Museu Goeldi: 2 ♂♂, 2 ♀♀; Rio Purús (Bom Lugar, Monte Verde, Ponto Alegre).

♂: Cinzento; coberteiras da aza marginadas de branco, garganta preta; rectrices finamente marginadas de branco.  
♀: parte superior do corpo cinzenta esverdeada; parte inferior ferruginea. Compr. da aza 5,8 cm, da cauda 2,8 cm, do bico 1,5 cm, do tarso 1,5 cm.

14. **Myrmotherula berlepschi** Hellm. Verh. zool. bot. Ges. Wien 1903 pag. 211.

Nome vulgar:

Patria: Rio Madeira, Rio Tapajoz, Rio Tocantins.

Museu Goeldi: 1 ♂, 3 ♀♀, 1 iuv.; Rio Tocantins (Alcobaça), Rio Tapajoz (Villa Braga).

Differe da especie precedente por uma mancha preta atraz das margens terminaes das rectrices do ♂ e pelo colorido avermelhado da parte superior do corpo da ♀. Compr. da aza 5,5 cm, da cauda 2,7 cm, do bico 1,5 cm, do tarso 1,5 cm.

15. **Myrmotherula longipennis** Pelz. Orn. Bras. pag. 82, 153.

Nome vulgar:

Patria: Amazonia, Guyana, Columbia, Ecuador.

Museu Goeldi: 19 ♂♂, 5 ♂♂ iuv., 12 ♀♀, 2 indet.; Pará Providencia (E. F. B.), Ananindeua (E. F. B.), Benevides (E. F. B.), Sta. Isabel (E. F. B.), Castanhal (E. F. B.), Peixe-Boi (E. F. B.), Rio Guama (Ourém), Rio Capim (Resacca), Rio Xingú (Victoria), Rio Tapajoz (Villa Braga), Rio Jammauchim (Sta. Helena), Rio Jarý (St. Antonio da Cachoeira).

Differe de *M. menetriesi* pelas azas bastante mais compridas e pelas pontas das rectrices do ♂ distinctamente pintadas de branco. Compr. da aza 6,4 cm, da cauda 3,2 cm, do bico 1,5 cm, do tarso 1,5 cm.

16. **Myrmotherula spec. nov.\*)**

Nome vulgar:

Patria: Amazonia.

\*) O nome d'esta especie nova vae ser publicado n'um annexo especial no fim do livro.

Museu Goeldi: 8 ♂♂, 2 ♀; Rio Tapajoz (Boim, Villa Braga).

♂: Cinzento; cauda e azas enegrecidas; coberteiras da aza pretas pintadas de branco nas pontas; garganta e meio do peito pretos. ♀; differe pela parte inferior do corpo cinzenta esverdeada, lavada de amarellado. Compr. da aza 5,2 cm, da cauda 3 cm, do bico 1,3 cm, do tarso 1,5 cm.

17. **Myrmotherula minor** Salvad.

Nome vulgar:

Patria: Amazonia.

Museu Goeldi: 1 ♂; Rio Purús (Bom Lugar).

Assemelha-se da especie precedente, mas tem as coberteiras da aza superiores marginadas (não pintadas) de branco. Compr. da aza 5,5 cm, da cauda 2,9 cm, do bico 1,4 cm, do tarso 1,4 cm.

18. **Myrmotherula cinereiventris** Scl. et Salv. P. Z. S. 1867 pag. 756, 978.

Nome vulgar:

Patria: Amazonia; Guyana, Ecuador.

Museu Goeldi: 12 ♂♂, 4 ♂♂ iuv., 9 ♀♀, 1 iuv.; Pará, Providencia (E. F. B.), St. Antonio do Prata, Rio Guamá (S. Miguel, Ourém), Rio Tocantins (Cametá, Baião, I. Pirunum, Arumatheua), Rio Curuá (Mal. de Manoelzinho), Rio Tapajoz (Villa Braga), Rio Jamauchim (Sta. Helena), Rio Jarý (St. Antonio da Cachoeira), Obidos.

♂: Cinzento; coberteiras da aza superiores mais ou menos pretas, marginadas de branco. ♀: parte superior do corpo cinzenta esverdeada; parte inferior ferruginea viva. Compr. da aza 5,5 cm, da cauda 3 cm, do bico 1,5 cm, do tarso 1,6 cm.

19. **Myrmotherula assimilis** Pelz. Orn. Bras. pag. 152.

Nome vulgar:

Patria: Amazonia.

Museu Goeldi: 1 ♂; Rio Jamundá (Faro).

Differe da especie precedente por uma distincta mancha dorsal branca. Compr. da aza 5,3 cm, da cauda 3 cm, do bico 1,4 cm.

8. Gen. **Herpsilochmus** Cab.

2 das 11 especies na Amazonia.

**Chave analytica das especies amazonicas:**

Rectrices da mão marginadas de branco . . (1.) *H. dorsimaculatus*.

Rectrices da mão marginadas de vermelho . . 2. *H. frater*.

(1.) **Herpsilochmus dorsimaculatus** Pelz. Orn. Bras. pag. 80, 151.

Nome vulgar:

Patria: Guyana, Rio Negro.

♂: Cinzento; a parte inferior do corpo mais clara; alto da cabeça preta; sobrancelhas brancas; dorso alto preto misturado de branco; azas e cauda pretas, as remiges da mão marginadas e as rectrices marginadas e pintadas de branco. ♀: tem o alto da cabeça pintado de branco e o peito lavado de pardo. Compr. da aza 5,5 cm, da cauda 5,5 cm.

2. **Herpsilochmus frater** Scl. et Salv. P. Z. S. 1880 pag. 159.

Nome vulgar:

Patria: Amazonia, Ecuador, Columbia, Venezuela.

Museu Goeldi: 2 ♂♂; Peixe-Boi (E. F. B.), Marajó (Sta. Anna).

Dorso cinzento esverdeado misturado de preto; alto da cabeça preto (♂) ou vermelho (♀); sobrancelha e garganta brancas; coberteiras da aza, remiges do braço e rectrices pretas ou enegrecidas, marginadas de branco; remiges da mão pretas marginadas de vermelho vivo; abdomen amarello esverdeado claro. Compr. da aza 5,3 cm, da cauda 4,2 cm, do bico 1,5 cm, do tarso 2 cm.

9. Gen. **Formicivora** Swains.

5 das 19 especies na Amazonia.

**Chave analytica das especies amazonicas:**

Parte superior do corpo não preta:

Flancos brancos (♂♂ só) . . . . . 1. *F. grisea*.

Flancos avermelhados:

Rectrices medias sem manchas brancas . . . . . 2. *F. rufa*.

Rectrices medias pintadas de algumas manchas

brancas . . . . . (3.) *F. devillei*.

Parte superior do corpo preta:

Rectrix exterior pela maior parte preta . . . . (4.) *F. quixensis*.

Rectrix exterior pela maior parte branca . . . . 5. *F. bicolor*.

1. **Formicivora grisea** (Bodd.). Tabl. Pl. Enl. pag. 39.

Nome vulgar:

vide Goeldi, Alb. de Av. Amaz. tab. 20 fig. 13, 14.

Patria: E. do Brazil, Guyana.

Museu Goeldi: 32 ♂♂, 1 ♂ iuv., 19 ♀♀, 3 iuv.; Providencia (E. F. B.), Benevides (E. F. B.), Sta. Isabel (E. F. B.), Peixe-Boi (E. F. B.), St. Antonio do Prata, Rio Guamá (S. Miguel), Rio Tocantins (Cametá, Baião, I. Bocca do Manapiri, I. Pae Lourenço, Arumatheua), Cussarý, Rio Tapajoz (Boim), Marajó (Chaves, Pacoval, S. Natal, Tuyuyu), Amapá, Monte Alegre.

♂: Parte superior do corpo parda acinzentada escura; sobrançelha branca pintada de preto; coberteiras da aza superiores e pontas das rectrices pintadas de branco; garganta, peito e meio da barriga pretos; flancos e crisso brancos. ♀: differe pela parte inferior do corpo ferrugineo claro. Compr. da aza 6 cm, da cauda 4,8 cm, do bico 1,6 cm, do tarso 1,9 cm.

2. **Formicivora rufa** (Wied). Beitr. Nat. Bras. III. pag. 1095.

Nome vulgar:

Patria: Brazil, Bolivia, Perú.

Museu Goeldi: 2 ♂♂, 2 ♀♀, 1 indet.; Rio Acará, Monte Alegre, Serra de Ereré, Rio Maecurú.

♂: Parte superior do corpo parda avermelhada; cauda e coberteiras da aza superiores pretas marginadas de branco na ponta; sobrançelha branca; garganta, peito e meio da barriga pretos; flancos avermelhados claros. ♀: differe pela garganta e o peito brancos pintados de preto. Compr. da aza 6 cm, da cauda 5,8 cm, do bico 1,5 cm, do tarso 2,1 cm.

(3.) **Formicivora devillei** Mén. et Hellm. Bull. Soc. Phil. Paris 1906 pag. 38.

Nome vulgar:

Patria: Alto Amazonas.



♂: cabeça e dorso pretos pintados de branco; uropygio e coberteiras da cauda superiores vermelhos claros; azas e cauda pretas pintadas de branco; garganta branca; peito branco pintado de preto; abdomen vermelho ochraceo, amarellado no meio da barriga. ♀: differe pela parte superior pintada de amarellado. Compr. da aza 5,4 cm; da cauda 6,7 cm, do bico 1,4 cm, do tarso 1,7 cm.

(4.) **Formicivora quixensis** (Corn.). Vert. Syn. pag. 12.

Nome vulgar:

Patria: Alto Amazonas, Ecuador.

♂: Preto; mancha dorsal branca; pontas das coberteiras da aza superiores e das rectrices brancas. ♀: differe pelo abdomen vermelha (garganta preta). Compr. das azas 5 cm, da cauda 4,7 cm.

5. **Formicivora bicolor** Pelz. Orn. Bras. pag. 84, 156.

Nome vulgar:

Patria: Amazonia, Peru.

Museu Goeldi: 15 ♂♂, 8 ♀♀; Rio Tapajoz (Boim, Villa Braga), Rio Purús (Bom Lugár), Rio Jarý (St. Antonio da Cachoeira), Arumanduba.

Differe da especie precedente pela rectrix exterior quasi inteiramente branca e pela parte inferior do corpo da ♀ inteiramente vermelha. Compr. da aza 5,7 cm, da cauda 5,5 cm, do bico 1,6 cm, do tarso 1,6 cm.

#### 10. Gen. **Terenura** Cab. et Heine

1 das 4 ou 5 especies representada na Amazonia.

1. **Terenura elaeopteryx** Leverk. Journ. f. Ornith. 1889 pag. 107.

Nome vulgar:

Patria: Cayenne e Rio Jarý.

Museu Goeldi: 1 ♀; Rio Jarý (St. Antonio da Cachoeira).

Parte superior do corpo e lados da cabeça cinzentos; alto da cabeça preto no ♂, pardo na ♀; dorso vermelho; coberteiras da aza superiores pintadas de branco; parte inferior cinzenta, garganta do ♂ branca. Compr. da aza 5 cm, da cauda 3,9 cm.

11. Gen. **Rhamphocaenus** Vieill.

4 das 9 especies na Amazonia.

**Chave analytica das especies amazonicas:**

Cauda comprida (mais de 4 cm):

Flancos avermelhados . . . . . 1. *Rh. melanurus*.Flancos só lavados de vermelho . . . . . 2. *Rh. melanurus amazonum*.Flancos quasi brancos . . . . . 3. *Rh. albiventris*.Cauda mais curta (menos de 4 cm) . . . . . (4). *Rh. collaris*.1. **Rhamphocaenus melanurus** Vieill. Nouv. Dict. XXIX. pag. 6.

Nome vulgar:

vide Goeldi, Alb. de Av. Amaz. tab. 19 fig. 11.

Patria: Brazil.

Museu Goeldi: 10 ♂♂, 4 ♀♀; Pará, Mocajutuba, Ananindeua (E. F. B.), Benevides (E. F. B.), Rio Guamá (Sta. Maria de S. Miguel), Rio Tocantins (Mazagão, Baião).

Parte superior do corpo parda avermelhada clara; cauda preta; parte inferior do corpo branca, flancos avermelhados. Compr. da aza 5,1 cm, da cauda 5 cm, do bico 2,4 cm, do tarso 2 cm.

2. **Rhamphocaenus melanurus amazonum** Hellm. Nov.

Zool. XIV. pag. 66.

Nome vulgar:

Patria: Amazonia.

Museu Goeldi: 3 ♂♂, 5 ♀♀; 2 indet.; Rio Tocantins (Cameté, Arumatheua), Rio Iriri (Bocca do Curuó), Rio Jamauchim (Sta. Helena, Tucunaré), Rio Tapajoz (Boim).

Differe da especie precedente pela parte inferior do corpo quasi inteiramente branca, só lavada de amarelado nos flancos. Tamanho igual.

3. **Rhamphocaenus albiventris** Scl. Ibis 1883 pag. 95.

Nome vulgar:

Patria: Guyana, Amazonia (margem esquerda).

Museu Goeldi: 1 ♂, 1 ♀; Rio Jarý (St. Antonio da Cachoeira).

Differe de *Rh. melanurus* e *amazonum* pela parte inferior do corpo quasi inteiramente branca. Tamanho igual.

(4.) **Rhamphocaenus collaris** Pelz. Orn. Bras. pag. 84, 157.

Nome vulgar:

Patria: Guyana, Rio Negro.

Parte superior do corpo pardo; lados da cabeça enegrecidos; sobranceiras, faces e parte inferior do corpo brancas; fita pectoral preta; flancos e crisso pardos. Compr. da aza 5,2 cm, cauda 2,6 cm.

## 12. Gen. **Myrmeciza** G. R. Gray

6 das 16 especies na Amazonia.

### Chave analytica das especies amazonicas:

Maior (aza mais de 6,5 cm):

Dorso e azas vermelhos claros . . . 1. *M. griseipectus*.

Dorso e azas vermelhos escuros . . . 2. *M. ferruginea*.

Menor (aza menos de 6,5 cm.):

Barriga cinzenta:

Cauda enegrecida . . . . . 3. *M. atrothorax*.

Cauda avermelhada . . . . . (4.) *M. pelzelni*

Barriga branca:

Colorido do dorso vermelho mais

escuro . . . . . (5.) *M. hemimelaena*.

Colorido do dorso vermelho mais

claro . . . . . 6. *M. hemimelaena pallens*.

1. **Myrmeciza griseipectus** Berl. et Hart. Nov. Zool. IX. pag. 76.

Nome vulgar:

Patria: Amazonia, Guyana, Venezuela, Columbia.

Museu Goeldi: 9 ♂♂, 5 ♀♀; Monte Alegre, Ereré, Rio Maecurú (Cach. Muira, Jg. de Paituna).

♂: Parte superior do corpo vermelho; alto da cabeça e parte das remiges pardos; fronte, sobancelha, e peito cinzentos; garganta preta; meio da barriga branco; flancos e crisso pardos avermelhados. ♀: differe pela parte inferior do corpo mais clara e a garganta ferruginea clara. Compr. da aza 7,3 cm, da cauda 5,2 cm, do bico 1,8 cm, do tarso 3 cm.

2. **Myrmeciza ferruginea** (Müll.). Natursyst. Suppl. pag. 141 (1776).

Nome vulgar:

vide Goeldi, Alb. de Av. Amaz. tab. 19 fig. 7.

Patria: Guyana, Amazonia.

Museu Goeldi: 11 ♂♂, 3 ♀♀; Rio Tapajoz (Villa Braga), Cunany, Rio Jary (St. Antonio da Cachoeira), Obidos, Rio Jamundá (Faro).

♂: Parte superior do corpo vermelha escura; sobrançelha branca; coberteiras da aza superiores pretas pintadas de amarellado e branco; garganta e peito pretas; meio da barriga preto pintado de branco; flancos e crisso pardos avermelhados. ♀: differe pela garganta branca. Compr. da aza 7,2 cm, da cauda 6,3 cm, do bico 2 cm, do tarso 2,4 cm.

3. **Myrmeciza atrothorax** (Bodd.). Tabl. Pl. Enl. pag. 44 (1783).

Nome vulgar:

Patria: Amazonia, Guyana, Bolivia, interior do Brazil.

Museu Goeldi: 1 ♂; Marojó (Soure).

♂: Parte superior do corpo cinzenta escura, lavada de pardo no occiput, no dorso alto e nas azas; coberteiras da aza pintadas de branco; cauda enegrecida; garganta e peito pretos; resto do abdomen cinzento escuro. ♀: parte superior do corpo parda, coberteiras da aza pintadas de amarellado garganta branca; peito avermelhado; meio da barriga branco Compr. das azas 6 cm, da cauda 5,3 cm.

(4.) **Myrmeciza pelzelni** Scl. Cat. Birds Brit. Mus. XV. pag. 283.

Nome vulgar:

Patria: Amazonia, Guyana.

♂: Parte superior do corpo pardo escuro; coberteiras da aza pintadas de amarellado; cauda enegrecida; garganta peito e barriga pretos no meio, cinzentos nos lados; flancos e crisso pardos. ♀: differe pela garganta, o peito, a barriga e os lados da cabeça brancos. Compr. da aza 5,6 cm, da cauda 5 cm.

(5.) **Myrmeciza hemimelaena** Scl. P. Z. S. 1857 pag. 48.

Nome vulgar:

Patria: Bolivia, Peru, Ecuador (Alto Amazonas).

♂: Parte superior do corpo parda avermelhada; cabeça, pescoço, garganta e peito pretos; cauda avermelhada; coberteiras da aza pintadas de branco ou amarellado; meio da barriga branco; flancos e crisso pardos olivaceos. ♀: tem a

cabeça parda olivacea, a parte inferior do corpo ferruginea o meio da barriga branco. Compr. da aza 6 cm, da cauda 4,4 cm.

6. **Myrmeciza hemimelaena pallens** Berl. et Hellm.  
Journ. f. Ornith. 1905 pag. 32.

Nome vulgar:

Patria: Interior do Brasil.

Museu Goeldi: 4 ♂♂, 1 ♂ iuv., 2 ♀♀; Rio Xingú (Victoria, Ponte Nova, Forte Ambé), Cussarý, Tamucurý, Rio Tapajoz (Santarem).

Parte superior mais clara que a da especie precedente; colorido preto da parte inferior do ♂ restricto á gargantã e ao peito anterior.

### 13. Gen. **Dichrozona** Ridg.

1 especie na Amazonia.

#### 1. **Dichrozona cincta** (Pelz.) Orn. Bras.

Nome vulgar:

Patria: Amazonia.

Museu Goeldi: 1 ♂; Rio Purús (Cachoeira).

Parte superior do corpo vermelha; dorso inferior e uropygio pretos, separados por uma fita amarella avermelhada; azas pintadas e listradas de amarellado; garganta branca; abdomen côr de ocre claro, pintado de preto no peito. Compr. da aza 6 cm, da cauda 2,4 cm, do bico 1,8 cm, do tarso 2 cm.

### 14. Gen. **Hypocnemis** Cab.

26 das ca. 30 especies conhecidas da Amazonia.

#### Chave analytica das especies amazonicas:

Cabeça com uma estria longitudinal clara:

Flancos avermelhados:

Garganta branca:

Sem mancha dorsal branca . . . . . 1. *H. cantator*.

Com mancha dorsal branca . . . . . 2. *H. cantator*

*peruvianus*.

Garganta amarella pallida . . . . . (3.) *H. flavescens*.

Flancos cinzentos . . . . . (4.) *H. hypoxantha*.

## Cabeça unicolor:

Dorso do ♂ preto listrado de branco:

Garganta do ♂ cinerea:

Cabeça inteira da ♀ ferruginea, parte inferior cinerea . . . . . 5. *H. poecilônota*.Parte inferior da ♀ inteiramente ferruginea . . . . . (6.) *H. poecilônota lepidonota*.Frente, lados da cabeça e mento da ♀ ferrugineos . . . . . (7.) *H. poecilônota griseiventris*.♀ sem côr ferruginea . . . . . 8. *H. poecilônota vidua*.Garganta do ♂ preta . . . . . 9. *H. poecilônota conspec. nov.*

Dorso do ♂ não listrado de branco:

Peito do ♂ unicolor:

Garganta do ♂ cinerea . . . . . (10.) *H. schistacea*.

Garganta do ♂ preta:

Pontas das rectrices não marginadas de branco:

Com sobrançelas brancas:

Sobrançelas largas, barriga cinzenta escura . . . . . 11. *H. leucophrys angustirostris*.

Sobrançelas estreitas, barriga cinzenta mais clara:

Abdomen cinzento (♂) . . . (12.) *H. myiotherina*.

Abdomen cinzento claro (♂):

Garganta da ♀ branca . . . 13. *H. myiotherina melanolæma*.Garganta da ♀ ferruginea . . . 14. *H. myiotherina ochrolæma*.Garganta da ♀ amarellada . (15.) *H. myiotherina sororia*.

Sem sobrançelas brancas:

Coberteiras da aza superiores unicolores:

Maior, lados da cabeça da ♀ não pretos . . . . . 16. *H. lugubris*.

- Mentor, lados da cabeça da ♀  
pretos:  
Parte inferior do ♂ mais  
claro . . . . . (17.) *H. lugubris*  
*feminina.*
- Parte inferior do ♂ mais  
escuro . . . . . (18.) *H. lugubris*  
*berlepschi.*
- Coberteiras da aza superiores  
marginadas de branco . . . (19.) *H. melanura.*
- Pontas das rectrices marginadas de  
branco:  
Margens brancas das rectrices es-  
treitos (menos de 0,4 cm) . . . 20. *H. melanopogon.*
- Margens brancas das rectrices largas  
(ao menos 0,4 cm) . . . . . 21. *H. maculicauda.*
- Garganta branca . . . . . (22.) *H. hemileuca.*
- Peito pintado:  
Coberteiras da aza superiores pintadas  
de branco . . . . . (23.) *H. punctulata.*
- Coberteiras da aza superiores pintados  
de amarellado:  
Manchas do dorso menores e mais  
esparsas . . . . . (24.) *H. naevia.*
- Manchas do dorso maiores e mais  
numerosas:  
Parte inferior do ♂ lavado de  
amarellado . . . . . (25.) *H. naevia*  
*theresae.*
- Parte inferior do ♂ lavado de  
ochraceo vivo . . . . . 26. *H. naevia*  
*ochracea.*

1. **Hypocnemis cantator** (Bodd.) Tabl. Pl. Enl. 700 fig. 2.

Nome vulgar:

Patria: Amazonia, Guyana, Ecuador.

Museu Goeldi: 6 ♂♂, 4 ♀♀; Obidos, Rio Jamundá (Faro).

Dorso alto cinzento pintado de enegrecido; alto da cabeça preto com 1 estria longitudinal no meio e as so-brancelhas alongadas brancas (♂) ou amarelladas (♀); dorso

inferior, uropygio, azas e cauda pardos; coberteiras da aza superiores pintadas de branco ou esbranquiçado; garganta, peito e meio da barriga brancos, pintados de preto; resto do abdomen ferrugineo avermelhado. Compr. da aza 5,6 cm, da cauda 4,4 cm, do bico 1,5 cm, do tarso 2 cm.

2. **Hypocnemis cantator peruvianus** Tacz. Orn. Pérou II. pag. 61.

Nome vulgar:

Patria: Amazonia, Peru.

Museu Goeldi: 19 ♂♂, 1 ♂ iuv., 15 ♀♀\*); Rio Tocantins (Cametá, Arumatheua), Rio Xingú (Victoria), Rio Curuá (Mal. de Manoelsinho), Rio Tapajoz (Boim, Villa Braga, Bella Vista), Rio Jamauchim (Sta. Helena, Tucunaré), Rio Purús (Bom Lugar), Marajo (Macujubim).

Differe da especie precedente pelo dorso alto olivaceo, misturado de preto e pintado de um pouco de branco (amarelado) e pela mancha dorsal branca. Tamanho egual.

(3.) **Hypocnemis flavescens** Scl. P. Z. S. 1864 pag. 609.

Nome vulgar:

Patria: Guyana, Rio Negro.

Assemelha-se da especie precedente, mas tem a garganta, o peito e o meio da barriga amarellos pallidos. Tamanho egual.

(4.) **Hypocnemis hypoxantha** Scl. P. Z. S. 1868 pag. 573.

Nome vulgar:

Patria: Alto Amazonas, Ecuador.

Parte superior do corpo olivacea esverdeada; cabeça preta, estria longitudinal branca; sobranceira, freio e parte inferior do corpo amarellos, lados do peito e do pescoço pintados de preto; coberteiras da aza superiores pretas pintadas de branco; cauda parda. Compr. da aza 5,5 cm, da cauda 4 cm.

---

\*) 1 ♀ proveniente de Marajó (Macujubim) tem o dorso alto perfeitamente despennado, de maneira que não se pode dizer com certeza, se ella não seja da especie precedente *H. cantator* (Bodd.).



5. **Hypocnemis poecilonota** Cab. Wieg. Arch. 1847, I, pag. 213 pl. IV.

Nome vulgar:

Patria: Guyana até a margem esquerda do Amazonas.

Museu Goeldi: 1 ♂ iuv., Obidos.

Differe de *H. poecilonota griseiventris* (vide em baixo) principalmente pela cabeça inteiramente ferruginea da ♀.

(6.) **Hypocnemis poecilonota lepidonota** Scl. et Salv. P. Z. S. 1880 pag. 160.

Nome vulgar:

Patria: Alto Amazonas, Columbia, Ecuador, Peru.

O ♂ assemelha-se do de *H. poecilonota griseiventris*; a ♀ tem o dorso pardo avermelhado listrado de preto e amarellado e a parte inferior do corpo ferrugineo vivo. Compr. da aza 6,5 cm, da cauda 4,2 cm, do bico 1,7 cm.

(7.) **Hypocnemis poecilonota griseiventris** (Pelz.) Om. Bras. pag. 167.

Nome vulgar:

Patria: Amazonia, Matto Grosso.

♂; Parte superior do corpo preta, todas as pennas marginadas de branco de maneira que o dorso parece listrado; alto da cabeça cinzento escuro; parte inferior do corpo cinzento. ♀: parte superior parda avermelhada; cauda preta pintada de branco nas pontas das rectrices; fronte, lados da cabeça e mento ferrugineos pallidos; garganta branca; abdomen cinzento. Compr. da aza 6,9 cm, da cauda 4,6 cm, do bico 1,6 cm.

8. **Hypocnemis poecilonota vidua** Hellm. Nov. Zool. XII. pag. 290 (1905).

Nome vulgar:

vide Goeldi, Alb. de Av. Amaz. tab. 20 fig. 10, 11.

Patria: Baixo Amazonas.

Museu Goeldi: 17 ♂♂, 5 ♂♂ iuv., 12 ♀♀, 1 iuv., 2 indet.; Pará, Mocajutuba, Providencia (E. F. B.), Ananindeua (E. F. B.), Apehú (E. F. B.), Sta. Isabel (E. F. B.), Peixe-Boi (E. F. B.), Rio Guamá (Ourém), Rio Tocantins (Cameté, Baião, A1u-matheua), Rio Tapajoz (Villa Braga), Rio Jamauchim (Tucunaré)

A ♀ differe da especie precedente pela fronte parda olivacea e os lados da cabeça cinzentos. Compr. da aza 7 cm, da cauda 3,9 cm, do bico 1,7 cm, do tarso 2,1 cm.

9. **Hypocnemis poecilonota conspec. nov.\*)**

Nome vulgar:

Patria: Rio Tapajoz.

Museu Goeldi: 1 ♂ fere ad. Rio Tapajoz (Boim).

O ♂ distingue-se do de *H. poecilonota* pela garganta preta. Tamanho igual.

(10.) **Hyponemis schistacea** Scl. P. Z. S. 1858 pag. 252.

Nome vulgar:

Patria: Alto Amazonas.

♂: Cinzento schistaceo; as coberteiras da aza superiores pintadas de branco. ♀: desconhecida. Compr. da aza 6,5 cm, da cauda 5,2 cm.

11. **Hypocnemis leucophrys angustirostris** (Cab.)

Schomburgk Reis. Brit. Gny. III. pa. 685.

Nome vulgar:

vide Goeldi, Alb. de Av. Amaz. tab. 20 fig. 12.

Patria: Amazonia, Guyana.

Museu Goeldi: 18 ♂♂, 2 ♂♂ iuv., 8 ♀♀, 1 indet.; Rio Tocantins (I. Bocca do Manapici, Arumatheua), Rio Jamauchim (Tucunaré), Rio Purús (Cachoeira, Bom Lugár, Monte Verde), Cunany, Rio Jarý (St. Antonio da Cachoeira), Rio Maecurú.

♂: Cinzento chistaceo escuro; cabeça enegrecida; garganta preta; fronte e largas sobrancelhas brancas. ♀: parte superior do corpo parda avermelhada; fronte e sobrancelhas vermelhas claras; parte inferior branco; flancos e crisso pardos olivaceos. Compr. da aza 7,2 cm, da cauda 5 cm, do bico 1,8 cm, do tarso 2,8 cm.

(12.) **Hypocnemis myiotherina** (Spix) Av. Bras. II. pag. 30.

Nome vulgar:

Patria: Alto Amazonas, Venezuela, Columbia, Ecuador, Perú.

\*) O nome d'esta conspecie nova vae ser publicado n'um annexo especial no fim do livro.

♂: Cinzento chistaceo, abdomen mais claro; freio, lados da cabeça e garganta pretos; estreita sobrançelha branca; coberteiras da aza superiores pretas, marginadas de branco. ♀: parte superior olivacea; lados da cabeça pretos; garganta branca, abdomen ferrugineo. Compr. da aza 6,5 cm, da cauda 4 cm, do bico 1,8 cm.

13. **Hypocnemis myiotherina melanolaema** Scl. P. Z. S. 1854 pag. 254.

Nome vulgar:

Patria: Alto Amazonas (margem direita), Bolivia.

Museu Goeldi: 1 ♂; Rio Purús (Cachoeira).

Differe da especie precedente pelo abdomen mais pallido do ♂ e da ♀. Compr. da aza 6,5 cm, da cauda 4,1 cm, do bico 1,7 cm.

14. **Hypocnemis myiotherina ochrolaema** Hellm. Bull. Brit. Orn. Cl. XVI. pag. 109 (1906).

Nome vulgar:

Patria: Baixo Amazonas.

Museu Goeldi: 16 ♂♂, 1 ♂ iuv., 11 ♀♀, 1 pull.; Rio Tocantins (Cametá; Alcobaça, Arumatheua), Rio Xingú (Victoria), Rio Tapajoz (Santarém, Boim, Pinhel, Villa Braga, Villa Nova, Pimental), Rio Jamauchim (Tucunaré).

O ♂ assemelha-se do da especie precedente; a ♀ tem a parte inferior inteira (incl. garganta) ferruginea viva. Compr. da aza 6,8 cm, da cauda 4 cm, do bico 1,7 cm, do tarso 2,4 cm.

(15.) **Hypocnemis myiotherina sororia** Hellm. Nov. Zool. XVII. (1910) pag. 358.

Nome vulgar:

Patria: Região do Rio Madeira.

Um pouco menor que a especie precedente; a ♀ tem a garganta amarellada pallida, mas não branca.

16. **Hypocnemis lugubris** (Cab.) Arch. Naturg. 13 L. pag. 211 (1847).

Nome vulgar:

Patria: Amazonia.

Museu Goeldi: 9 ♂♂, 6 ♀♀; Monte Alegre, Obidos, Rio Jamundá (Faro).

♂: Parte superior do corpo cinzenta; aza e cauda lavadas de pardo; abdomen branco; garganta preta; flancos e crisso cinzentos claros. ♀: parte superior parda; alto da cabeça vermelho; lados da cabeça pretos; parte inferior branca; flancos e crisso pardos olivaceos. Compr. da aza 7,3 cm, da cauda 4,7 cm, do bico 1,9 cm.

(17.) **Hyponcnemis lugubris feminina** Hellm. Rev. Franç. d'Ornith. nro 11 (1910) pag. 164.

Nome vulgar:

Patria: Rio Madeira.

Differe da especie precedente pelo tamanho um pouco menor e pelos lados da cabeça da ♀ enegrecidos. Compr. da aza 7 cm, da cauda 4,3 cm.

(18.) **Hyponcnemis lugubris berlepschi** Hellm. Rev. Franç. d'Ornith. nro 11 (1910) pag. 165.

Nome vulgar:

Patria: Alto Amazonas.

Differe da especie precedente pela cauda mais curta e os lados da cabeça da ♀ inteiramente pretos.

(19.) **Hyponcnemis melanura** Scl. et Salv. P. Z. S. 1866 pag. 186.

Nome vulgar:

Patria: Alto Amazonas.

♂: Cinzento escuro, enegrecido na cabeça, mais claro no abdomen; garganta, cauda e azas pretas; coberteiras da aza superiores marginadas de branco. ♀: parte superior parda; coberteiras da aza como as do ♂; parte inferior branca, peito, flancos e crisso lavados de olivaceo. Compr. da aza 6,2 cm, da cauda 4,1 cm.

20. **Hyponcnemis melanopogon** Scl. P. Z. S. 1857 pag. 130.

Nome vulgar:

Patria: Amazonia, Guyana.

Museu Goeldi: 11 ♂♂, 2 ♂♂ iuv., 8 ♀♀; Rio Tocantins (I. Pirunum, I. Itaiuna), Cussary, Rio Purús (Cachoeira),

Mexiana, Rio Jarý (St. Antonio da Cachoeira), Arumanduba, Obidos, Rio Jamundá (Faro).

♂: Cinzento, abdomen mais claro; coberteiras da aza superiores e rectrices pretas, marginadas de branco (margens estreitas); garganta preta. ♀: differe pelo colorido mais claro e a garganta branca. Compr. da aza 6,6 cm, da cauda 3,8 cm, do bico 1,9 cm, do tarso 2 cm.

21. **Hypocnemis maculicauda** Pelz. Orn. Bras. pag. 89, 164.  
Nome vulgar:

Patria: Amazonia, Matto Grosso.

Museu Goeldi: 9 ♂♂, 1 ♀ iuv., 6 ♀♀, 3 indet.; Pará, St. Antonio do Prata, Rio Capim, Rio Acará, Rio Iriri (Sta. Julia), Rio Tapajoz (Goyana), Rio Jamauchim (Tucunaré, Boa Vista), Rio Purús (Cachoeira, Ponto Alegre).

Differe da especie precedente pela mancha dorsal branca, pelo abdomen um pouco mais claro do ♂, e pelas pontas brancas das rectrices mais largas (ao menos 0,4 cm de compr.). Compr. da aza 6,6 cm, da cauda 3,8 cm, do bico 1,8 cm, do tarso 1,9 cm.

(22.) **Hypocnemis hemileuca** Scl. et Salv. P. Z. S. 1866 pag. 186.  
Nome vulgar:

Patria: Alto Amazonas.

♂: parte superior preta; mancha dorsal, margens das coberteiras da aza superiores e das rectrices e parte inferior brancas. ♀: parte superior parda; coberteiras da aza como as do ♂; parte inferior parda olivacea clara; garganta e meio da barriga brancos. Compr. das azas 5,6 cm, da cauda 3,7 cm.

(23.) **Hypocnemis punctulata** (Des Murs) Voy. Castelnau, Ois. pag. 53.

Nome vulgar:

Patria: Amazonia.

♂: dorso, coberteiras da aza e remiges do braço pretos, pintados de branco; cauda preta, marginada de branco; alto da cabeça pardo; parte inferior branca, garganta preta, peito pintado de preto. ♀: differe pela garganta branca,

a barriga parda olivacea e pelas manchas da parte superior do corpo amarelladas. Compr. da aza 6,5 cm, da cauda 2,8 cm.

(24.) **Hypocnemis naevia** (Gm.) Syst. Nat. 1, II. pag. 1003 (1789).

Nome vulgar:

Patria: Guyana, alto Rio Negro.

Parte superior parda avermelhada, fronte acinzentada; medio do dorso preto, malhado de amarellado; remiges interiores e cauda malhados de amarellado e listrados de preto; garganta (do ♂) preta, peito branco pintado de preto, meio da barriga branco, flancos amarellados. A ♀ tem a parte inferior ochracea, a garganta mais pallida. Compr. das azas 5,7—6,1 cm, da cauda 3,7—4,2 cm.

(25.) **Hypocnemis naevia theresae** (Des Murs) Voy. Castelnaud, Ois. pag. 51.

Nome vulgar:

Patria: Rio Madeira, Alto Amazonas, Ecuador.

Differe da especie precedente pelo uropygio pardo olivaceo pallido, as manchas do dorso maiores e mais numerosas, e as remiges interiores pretos. Compr. da aza 6,4 cm, da cauda 3,7 cm.

26. **Hypocnemis naevia ochracea** Berl. Ornith. Monatsber. 1912, pag. 20.

Nome vulgar:

Patria: Rio Tocantins, Rio Xingú, Rio Jamauchim.

Museu Goeldi: 13 ♂♂, 2 ♂♂ iuv., 4 ♀♀; Rio Tocantins (Cametá, Arumatheua), Rio Xingú (Victoria), Rio Jamauchim (Sta. Helena, Tucunaré), Rio Tapajoz\*) (Villa Braga).

O ♂ differe do da especie precedente pelos flancos ochraceo vivo; a ♀ tem o peito d'um ochraceo mais vivo e menos pintado de preto. Compr. das azas 5,6—6 cm, da cauda 3,9 cm.

---

\*) Os 2 ♂♂ d'esta localidade (margem esquerda do Tapajoz) têm a barriga mais pallida que o resto e talvez pertencem á especie precedente, *H. n. theresae*.

15. Gen. **Sclateria** Oberh.

6 das 8 especies na Amazonia.

(para os ♂♂ só.)

**Chave analytica das especies amazonicas:**Barriga pintada . . . . . 1. *S. naevia*.

Barriga unicolor:

Peito branco . . . . . 2. *S. argentata*.

Peito cinzento:

Colorido mais escuro . . . . . (3.) *S. schistacea*.

Colorido mais claro:

Abdomen cinzento claro . . . (4.) *S. schistacea subplumbea*.

Abdomen esbranquiçado na garganta e no meio da barriga:

Cauda mais comprida . . . 5. *S. schistacea leucostigma*.Cauda mais curta . . . . . (6.) *S. schistacea humaythae*.**1. Sclateria naevia** (Gm.) Syst. Nat. I. pag. 442 (1788).

Nome vulgar:

vide Goeldi, Alb. de Av. Amaz. tab. 19 fig. 8.

Patria: Amazonia, Guyana.

Museu Goeldi: 5 ♂♂, 1 ♂ iuv., 5 ♀♀, 1 indet.; Pará, Ilha das Onças, St. Antonio do Prata, Rio Acará.

♂: Cinzento; azas e cauda enegrecidas; coberteiras da aza pintadas de branco; garganta branca, pintada de cinzento; peito e barriga cinzentos pintados de branco. ♀: parda olivacea escura, mais clara e pintada de branco na parte inferior do corpo. Compr. da aza 7 cm, da cauda 5,3 cm, do bico 2,2 cm, do tarso 2 cm.

**2. Sclateria argentata** (Des Murs) Voy. Castelnau, Ois. pag. 53.

Nome vulgar:

Patria: Amazonia, Guyana, Perú..

Museu Goeldi: 1 ♂; Rio Purús (Ponto Alegre).

♂: Parte superior cinzenta enegrecida; coberteiras da aza pintadas de branco; parte inferior branca; lados do peito e flancos cinzentos. ♀: parte superior parda; parte inferior branca; sobranceiras, lados da cabeça e do peito, flancos e crisso vermelhos. Compr. da aza 7,6 cm, da cauda 5,2 cm, do bico 2,3 cm, do tarso 2,3 cm.

(3.) **Sclateria schistacea** (Scl.) P. Z. S. 1858 pag. 252.

Nome vulgar:

Patria: Alto Amazonas; Perú.

♂; Cinzento schistaceo escuro; as coberteiras da aza superiores finamente pintadas de branco. ♀: parte superior do corpo parda; azas e cauda enegrecidas, coberteiras da aza superiores pintadas de amarellado; parte inferior vermelha ferruginea. Compr. da aza 6,5 cm, da cauda 5,2 cm, do bico 1,8 cm.

(4.) **Sclateria schistacea subplumbea** (Scl. et Salv.) P. Z. S. 1880 pag. 158.

Nome vulgar:

Patria: Alto Amazonas, Columbia, Ecuador, Perú.

Differe da especie precedente pelo colorido mais claro do ♂, e o alto da cabeça cinzento da ♀. Compr. da aza 7 cm, da cauda 5,4 cm, do bico 1,9 cm.

5. **Sclateria schistacea leucostigma** (Pelz.) Orn. Bras. II. pag. 86, 160.

Nome vulgar:

Patria: Amazonia, Guyana.

Museu Goeldi: 2 ♀♀; Rio Tocantins (Arumatheua), Rio Tapajoz (Villa Braga).

Differe da especie precedente pelo colorido do abdomen ainda mais claro, e pelas manchas brancas nas coberteiras da aza mais largas do ♂, e o colorido mais vivo da ♀. Compr. das aza 6,8 cm, da cauda 6 cm, do bico 2 cm.

(6.) **Sclateria schistacea humaythae** Hellm. Bull. Brit. Orn. Cl. XIX. pag. 51 (1907).

Nome vulgar:

Patria: Rio Madeira.

Differe da especie precedente pela cauda consideravelmente mais curta do ♂ e o alto da cabeça pardo pallido da ♀.



16. Gen. **Myrmelastes** Scl.

5 das 11 especies na Amazonia.

**Chave analytica das especies amazonicas:**

(♂♂ só.)

- Colorido geral cinzento . . . . . 1. *M. hyperythrus*  
 Colorido geral preto:  
 Cauda preta unicolor:  
   Sem mancha branca nas costas . . . . . (2.) *M. melanoceps*.  
   Com mancha branca nas costas:  
     Sem crista na cabeça . . . . . 3. *M. goeldii*.  
     Com crista na cabeça . . . . . (4.) *M. cryptoleucus*.  
 Cauda com pontas brancas . . . . . 5. *M. luctuosus*.

1. **Myrmelastes hyperythrus** (Gould) P. Z. S. 1855 pag. 70.

Nome vulgar:

Patria: Alto Amazonas.

Museu Goeldi: 6 ♂♂, 1 ♂ iuv., 1 ♀; Rio Purús (Bom Lugár, Monte Verde, Ponto Alegre).

♂: Cinzento escuro; cauda e azas pretas; coberteiras da aza pintadas de branco. ♀: difere pela parte inferior vermelha viva. Compr. da aza 8 cm, da cauda 6,6 cm, do bico 2,2 cm, do tarso 2,3 cm.

(2.) **Myrmelastes melanoceps** (Spix) Av. Bras. II. 28.

Nome vulgar:

Patria: Alto Amazonas.

♂: Preto, algumas das pennas das coberteiras da aza superiores menores brancas. ♀: parte superior vermelha; cabeça e pescoço pretos; parte inferior cinnamomea clara. Compr. da aza 9 cm, da cauda 6,5 cm.

3. **Myrmelastes goeldii** Snethl. Bol. do Mus. Goeldi V. pag. 57 (1907).

Nome vulgar:

Patria: Rio Purús.

Museu Goeldi: 1 ♂, 1 ♀; Rio Purús (Bom Lugár, Ponto Alegre).

Difere da especie precedente por uma distincta mancha branca no dorso do ♂ e pelo colorido mais vivo, o alto da cabeça vermelho escuro e a garganta branca da ♀. Compr.

da aza 9,8 cm, da cauda 8,1 cm, do bico 2,5 cm, do tarso 3,1 cm.

(4.) **Myrmelastes cryptoleucus** Ménég. et Hellm. Bull. Soc. Phil. Paris 1906 pag. 30.

Nome vulgar:

Patria: Alto Amazonas.

Differe da especie precedente pelas pennas alongadas da cabeça formando uma crista.

5. **Myrmelastes luctuosus** (Licht.) Verz. Doubl. pag. 47 (1823).

Nome vulgar:

Patria: Baixo Amazonas,

Museu Goeldi: 16 ♂♂, 3 ♂ iuv., 19 ♀♀; Rio Tocantins (J. Pae Lourenço, Arumatheua), Rio Xingú (Victoria, Forte Ambé), Rio Iriri (Sta. Julia), Cussarý, Rio Tapajoz (Goyana, Papageio), Rio Jamauchim (Boa Vista, Tucunaré), Arumanduba, Monte Alegre, Rio Maecurú, Obidos, Rio Jamundá (Faro).

♂: Preto, com uma crista na cabeça; algumas das pennas lateraes do dorso marginadas de branco; pontas das rectrices brancas. ♀: differe pelo alto da cabeça (a crista) vermelho. Compr. das azas 8,8 cm, da cauda 7,3 cm, do bico 2,2 cm, do tarso 2,5 cm.

#### 17. Gen. **Percnostola** Cab. et Heine

4 especies, todas da Amazonia.

#### Chave analytica das especies:

Coberteiras da aza superiores marginadas de branco:

Maior (aza mais de 8 cm):

Alto da cabeça da ♀ preto . . . 1. *P. rufifrons*.

Alto da cabeça da ♀ pardo enegrecido . . . . . 2. *P. rufifrons subcristata*.

Menor (aza menos de 8 cm) . . . (3.) *P. minor*.

Coberteiras da aza superiores unicolores (4.) *P. fortis*.

1. **Percnostola rufifrons** (Gm.) S. N. I. pag. 825.

Nome vulgar:

Patria: Amazonia, Guyana.

Museu Goeldi: 6 ♂♂, 1 ♂ iuv., 2 ♀♀; Rio Jarý (St. Antonio da Cachoeira), Obidos.

♂: Cinzento escuro; cabeça, azas e cauda pretas; coberteiras da aza marginadas de branco. ♀: parte superior parda olivacea; alto da cabeça preto; lados da cabeça e parte inferior vermelhos ferrugineos. Compr. da aza 8,3cm, da cauda 6 cm.

2. **Percnostola rufifrons subcristata** Hellm. Verb. Ornith. Ges. Bayern, VIII, pag. 142 (1908).

Nome vulgar:

Patria: N. do Amazonas.

Museu Goeldi: 4 ♂♂, 1 ♂ iuv., 6 ♀♀, 1 indet.; Rio Jamundá (Faro).

Differe da especie precedente pelo alto da cabeça da ♀ pardo escuro, não preto. Os exemplares de Obidos parecem intermedios.

(3.) **Percnostola minor** Pelz. Orn. Bras. pag. 86, 159.

Nome vulgar:

Patria: Rio Negro.

Differe da especie precedente pelo tamanho consideravelmente menor. Compr. da aza 7 cm, da cauda 4,7 cm.

(4.) **Percnostola fortis** Scl. et Salv. P. Z. S. 1867 pag. 980.

Nome vulgar:

Patria: Alto Amazonas, Ecuador.

♂: Cinzento escuro; cabeça enegrecida, garganta e peito pretos; encontro da aza marginado de branco. ♀: parte superior parda escura, cabeça ferruginea; azas e cauda vermelhas; parte inferior cinzenta. Compr. da aza 8,6 cm, da cauda 7 cm.

#### 18. Gen. **Cercomacra** Scl.

4 das ca. 10 especies na Amazonia.

#### **Chave analytica das especies amazonicas:**

Rectrices com pontas brancas:

Sem mancha dorsal branca . . . . . (1.) *C. cinerascens*.

Com mancha dorsal branca . . . . . 2. *C. sclateri*.

Rectrices sem pontas brancas:

Barriga mais clara . . . . . 3. *C. tyrannina*.

Barriga mais escura . . . . . 4. *C. approximatus*.

(1.) **Cercomacra cinerascens** (Scl.) P. Z. S. 1857 pag. 131.

Nome vulgar:

Patria: Alto Amazonas, Guyana, Venezuela, Ecuador, Perú.

♂: Cinzento, coberteiras da aza superiores as vezes marginadas de branco; pontas das rectrices brancas. ♀: parte superior parda; parte inferior parda pallida; meio do peito e da barriga vermelhos. Compr. da aza 6,2 cm, da cauda 6,3 cm, do bico 1,8 cm.

2. **Cercomarca sclateri** Hellm. Nov. Zool. XII. pag. 288 (1905).

Nome vulgar:

Patria: Amazonia, Matto Grosso, Perú.

Museu Goeldi: 7 ♂♂, 1 ♂ iuv., 7 ♀♀, 1 indet.; Rio Guamá (Ourém), Rio Capim (Resacca), Rio Tocantins (Baião, Arumatheua), Rio Tapajoz (Boim, Villa Braga), Rio Jamauchim, Rio Purús (Bom Lugar).

Differe da especie precedente por uma mancha dorsal branca e as coberteiras da aza pretas, sempre pintadas de branco, do ♂, e pelo colorido pardo (pintado de branco nas azas e rectrices, mas sem côr vermelha no abdomen da ♀. Compr. da aza 6,7 cm, da cauda 6,8 cm, do bico 1,7 cm, do tarso 2 cm.

3. **Cercomacra tyrannina** (Scl.) P. Z. S. 1855 pag. 90.

Nome vulgar:

Patria: Amazonia até Mexico.

Museu Goeldi: 26 ♂♂, 4 ♂♂ iuv., 22 ♀♀, 5 indet.; Pará, Providencia (E.F.B.), Ananindeua (E.F.B.), Sta. Isabel (E. F. B.) Peixe-Boi (E. F. B.), Quati-purú (E. F. B.), St. Antonio do Prata, Rio Guamá (Sta. Maria de S. Miguel, Ourém), Rio Tocantins (Mazagão, Baião), Rio Jarý (St. Antonio da Cachoeira), Monte Alegre, Rio Maecurú (Cach. Muira), Obidos Rio Jamundá (Faro).

♂: Cinzento; mais claro na garganta e no peito; barriga cinzenta olivacea; coberteiras da aza pretas marginadas de branco. ♀: parte superior parda olivacea; parte inferior vermelha. Compr. da aza 6,8 cm, da cauda 6,4 cm, do bico 1,8 cm, do tarso 2 cm.

4. **Cercomacra approximans** Pelz. Orn. Bras. pag. 85, 158.

Nome vulgar:

Patria: Amazonia, Matto Grosso, Ecuador.

Museu Goeldi: 13 ♂♂, 3 ♂♂ iuv., 9 ♀♀; Rio Tocantins (I. Bocca do Manapiri), Rio Tapajoz (Boim), Rio Purús (Monte Verde), Rio Jamundá (Faro).

Differe da especie precedente pelo colorido do abdomen um pouco mais escuro do ♂, a fronte, garganta e o peito vermelhos vivos e a barriga parda escura da ♀. Compr. da aza 6,4 cm, da cauda 5,8 cm, do bico 1,8 cm, do tarso 2,2 cm.

19. Gen. **Pyriglena** Cab.

1 das 5 especies na Amazonia.

1. **Pyriglena leuconota** (Spix) Av. Bras. I. pag. 72.

Nome vulgar: «*Mae da tora*».

vide Goeldi, Alb. de Av. Amaz. tab. 19 fig. 12, 13.

Patria: Brazil, Amazonia.

Museu Goeldi: 29 ♂♂, 1 ♂ iuv., 10 ♀♀, 1 indet.; Pará, Mocajatuba, Ananindeua (E. F. B.), Benevides (E. F. B.), Sta. Isabel (E. F. B.), Peixe-Boi (E. F. B.), St. Antonio do Prata, Rio Guamá (Sta. Maria de S. Miguel), Rio Tocantins (Cametá, Arumatheua), Rio Curuá (Mal. de Manoelzinho).

♂: Preto; mancha dorsal branca. ♀: parte superior parda escura, um pouco avermelhada; garganta esbranquiçada; abdomen pardo. Compr. da aza 8,2 cm, da cauda 7,7 cm, do bico 2 cm, do tarso 3 cm.

20. Gen. **Pithys** Vieill.

1 das 3 especies na Amazonia.

1. **Pithys albifrons** (Gm.) Syst. Nat. I. pag. 1000 (1788).

Nome vulgar:

Patria: Guyana, Amazonia, Columbia, Ecuador.

Museu Goeldi: 5 ♂♂, 1 ♂ iuv., 5 ♀♀; Obidos, Rio Jamundá (Faro).

Parte superior cinzento escuro; freio e pennas alongadas da fronte brancos; alto da cabeça e mancha atraz do olho pretos; occiput, uropygio, cauda e parte inferior vermelhos. pennas alongadas da garganta brancas; fita pectoral preta. Compr. da aza 7 cm, da cauda 4,2 cm.

21. Gen. **Anoplops** Cab. et Heine

9 das 11 especies na Amazonia.

**Chave artificial das especies amazonicas:**

(♂♂ só, se as ♀♀ não são especialmente mencionadas.)

Garganta branca:

Alto da cabeça pardo:

Dorso da ♀ listrado de amarellado . . . . . (1.) *A. lunulata*.Dorso da ♀ listrado de cinnamomeo (garganta vermelha) . . . . . (2.) *A. salvini*.Alto da cabeça vermelho . . . . . (3.) *A. leucaspis*.Alto da cabeça preto . . . . . (4.) *A. hoffmannsi*.Garganta vermelha clara . . . . . 5. *A. rufigula*.Garganta parda olivacea, um pouco enegrecida . 6. *A. melanosticta*.

Garganta preta:

Peito preto . . . . . 7. *A. gymnops*.Peito cinzento com uma grande mancha vermelha na parte anterior . . . . . 8. *A. berlepschi*.Peito inteiramente vermelho . . . . . (9.) *A. cristata*.(1.) **Anoplops lunulata** (Scl. et Salv.) P. Z. S. 1873 pag. 276.

Nome vulgar:

Patria: Alto Amazonas.

♂: Não conhecido. ♀: parda; listrada de preto e de amarellado no dorso e nas coberteiras da aza; garganta e peito brancos; rectrices pintadas e marginadas de branco. Compr. da aza 7,8 cm, da cauda 4,9 cm.

(2.) **Anoplops salvini** (Berl.) Journ. f. Ornith. 1901 pag. 98.

Nome vulgar:

Patria: Alto Amazonas, Bolivia.

♂: cinzento, alto da cabeça pardo enegrecido, garganta branca, sobrançelha esbranquiçada. ♀: parda; listrada de preto e cinnamomeo no dorso; alto da cabeça preto ficando vermelho no occiput; garganta e peito vermelhos. Compr. da aza 7,5 cm, da cauda 4,8 cm, do bico 1,8 cm, do tarso 2,5 cm.

(3.) **Anoplops leucaspis** (Scl.) P. Z. S. 1854 pag. 253.

Nome vulgar:

Patria: Amazonia, Columbia.

Parte superior parda escura avermelhada; alto da cabeça vermelho; mancha dorsal cinnamomea clara; lados da cabeça pretos; garganta peito e meio da barriga brancos, marginados de preto; resto do abdomen pardo. Compr. da aza 7,8 cm, da cauda 5,2 cm.

(4.) **Anoplops hoffmannsi** Hellm. Bull. Brit. Orn. Club XIX, pag. 52 (1907).

Nome vulgar:

Patria: Rio Madeira.

♂: parte superior parda olivacea pallida; alto da cabeça e crista pretos; faces, garganta e peito anterior brancos; resto do abdomen cinzento lavado de olivaceo nos flancos e na barriga. ♀: parte superior olivacea, listrada de preto e cinnamomeo no dorso; alto da cabeça vermelho escuro; faces, garganta e peito anterior brancos; meio do peito côr de ocre, listrado de preto; lados do peito e abdomen pardos olivaceos. Compr. da aza 8,1 cm, da cauda 5,4 cm, do bico 1,8 cm, do tarso 2,7 cm.

5. **Anoplops rufigula** (Bodd.) Tabl. Pl. Enl. pag. 39.

Nome vulgar:

Patria: Guyana, Amazonia.

Museu Goeldi: 5 ♂♂, 6 ♀♀, 1 ♀ iuv.; Obidos, Rio Jamundá (Faro).

Parte superior parda; mancha dorsal branca (♂) ou amarellada (♀); fronte, lados da cabeça, azas e cauda vermelhos parte inferior vermelha clara, lavada de pardo no abdomen. Compr. da aza 8,5 cm, da cauda 5,2 cm.

6. **Anoplops melanosticta** (Scl. et Salv.) P. Z. S. 1880 pag. 160.

Nome vulgar:

Patria: Amazonia, Ecuador.

Museu Goeldi: 2 ♂♂; Rio Purús, Cachoeira.

♂: Pardo olivaceo, avermelhado nas azas e na cauda; alto da cabeça pardo acinzentado claro; sobrançelha e lados da cabeça pretos; garganta parda olivacea, enegrecida. ♀: tem o dorso listrado de preto e cinnamomeo claro.

Compr. da aza 8,5 cm, da cauda 5,8 cm, do bico 1,9 cm, do tarso 2,5 cm.

7. **Anoplops gymnops** (Ridg.) Pr. U. S. N. Mus. X. pag. 525.

Nome vulgar:

Patria: Rio Tapajoz.

Museu Goeldi: 6 ♂♂, 1 ♂ iuv., 2 ♀♀; Rio Curuá (Mal. de Manoelsinho), Rio Tapajoz (Pimental), Rio Jamauchim (Tucunaré).

♂: Parte superior pardo escuro avermelhado; cabeça, garganta, peito, meio da barriga, coxas, pontas da cauda pretos; resto do abdomen pardo. ♀: differe pelo alto da cabeça um pouco avermelhado e o peito e abdomen pardos escuros. Compr. da aza 8,4 cm, da cauda 5,4 cm, do bico 1,9 cm, do tarso 2,7 cm.

8. **Anoplops berlepschi** Sneathl. Ornith. Monatsber 1907 pag. 162.

Nome vulgar:

Patria: Rio Tapajoz.

Museu Goeldi: 3 ♂♂, 2 ♀; Rio Tapajoz (Boim, Villa Braga).

♂: Parte superior parda olivacea escura, avermelhada nas azas e na cauda; alto da cabeça e crista vermelho escuro, um pouco enegrecido; garganta preta; meio do peito anterior vermelho vivo; resto do peito e abdomen cinzentos schistaceos lavado de pardo nos flancos e no crisso. ♀: differe pelo dorso listrado de preto. Compr. da aza 8,1 cm, da cauda 5,1 cm, do bico 2 cm, do tarso 2,6 cm.

(9.) **Anoplops cristata** (Pelz.) Orn. Bras. II. pag. 166.

Nome vulgar:

Patria: Rio Uaupés.

Parte superior parda acinzentada; crista vermelha escura; nuca, pescoço e peito vermelho mais vivo; freio e garganta preto; resto do abdomen pardo avermelhado. A ♀ tem a crista pouco desenvolvida, parda avermelhada. Compr. da aza 8,5 cm, da cauda 5,5 cm.



22. Gen. **Rhopoterpe** Herm.

1 das 2 especies na Amazonia.

1. **Rhopoterpe torquata** (Bodd.) Tab. Pl. Enl. pag. 43.Nome vulgar: «*Pinto do Mato*».

vide Goeldi, Alb. de Av. Amaz. tab. 19 fig. 3.

Patria: Amazonia, Guyana, Ecuador.

Museu Goeldi: 3 ♂♂, 5 ♀♀; Peixe-Boi, Rio Tocantins (Alcobaça, Arumatheua), Cussarý, Rio Tapajoz (Villa Braga).

♂: parte superior parda, pintada de vermelho e preto; mancha dorsal branca; alto da cabeça e cauda vermelhos; garganta preta, marginada de branco; lados da cabeça brancos pintados de preto; peito e abdomen cinzentos.  
 ♀: difere pela garganta e o crisso vermelhos e o peito e a barriga pardos. Compr. da aza 9,5 cm, da auda 4,2 cm, do bico 2,3 cm, do tarso 2,4 cm.

23. Gen. **Phlogopsis** Reich.

5 das 9 especies na Amazonia.

**Chave analytica das especies amazonicas:**

Remiges não listradas:

Manchas pretas do dorso maiores:

Manchas pretas do dorso alongadas . (1.) *Ph. nigromaculata*.Manchas pretas do dorso elargadas . . . 2. *Ph. bowmani*.Manchas pretas do dorso menores . . . 3. *Ph. paraensis*.

Remiges listradas:

Dorso pardo avermelhado . . . . . (4.) *Ph. erythropterus*.Dorso pardo olivaceo . . . . . (5.) *Ph. borbae*.(1.) **Phlogopsis nigromaculata** (Lafr. et D'Orb.) Syn.

Av. I. pag. 14 (Mag. Zool. 1837 cl. II).

Nome vulgar: «*Mãe da tabóca*».

vide Goeldi, Alb. de Av. Amaz. tab. 19 fig. 5.

Patria: Amazonia, Ecuador.

Parte superior do corpo parda olivacea pintada de largas manchas alongadas no dorso; cabeça, garganta e peito pretos; abdomen pardo; azas, cauda e crisso vermelhos. Compr. da aza 9 cm, da cauda 6 cm, do bico 2 cm.

2. **Phlogopsis bowmani** Ridg. Proc. U. S. Nat. Mus. X: 1887 pag. 524.

Nome vulgar: «*Mãe da taboca*».

Patria: Amazonia.

Museu Goeldi: 6 ♂♂, 6 ♀♀, 1 pull.; Rio Curuá (Mal. de Manoelsinho), Rio Tapajoz (Villa Braga, Pimental), Rio Jamauchim (Tucunaré).

Differe da especie precedente pela forma das manchas pretas do dorso, que são elargidas. Compr. da aza 9,6 cm, da cauda 6,4 cm, do bico 1,9 cm, do tarso 3 cm.

3. **Phlogopsis paraensis** Hellm. Orn. Monatsber. 1904 pag. 53.

Nome vulgar: «*Mãe da taboca*».

Patria: Baixo Amazonas.

Museu Goeldi: 12 ♂♂, 9 ♀♀, 1 indet.; Pará, Providencia (E. F. B.), Ananindeua (E. F. B.), Benevides (E. F. B.), Apehú (E. F. B.), Rio Guamá (Sta. Maria de S. Miguel, Ourém), Rio Tocantins (Cametá).

Differe das especies precedentes pelas manchas pretas do dorso muito menores. Compr. da aza 9 cm, da cauda 11 cm, do bico 1,9 cm, do tarso 2,6 cm.

(4.) **Phlogopsis erythroptera** (Gould) Ann. Mag. Nat. Hist. (2) XV. pag. 345 (1855).

Nome vulgar:

Patria: Guyana, Amazonia, Ecuador.

♂: Preto; pennas do dorso e do encontro da aza estreitamente marginadas de branco; azas pintadas e largamente marginadas de vermelho ♀: vermelha; azas enegrecidas, pintadas de branco; cauda enegrecida. Compr. da aza 8,8 cm, da cauda 6,5 cm.

(5.) **Phlogopsis borbae** Hellm. Bull. Brit. Orn. Cl. XIX. pag. 53 (1907).

Nome vulgar:

Patria: Rio Madeira.

♂ iuv., (o adulto ainda não é conhecido) differe da ♀ da especie precedente pelo colorida pardo olivaceo do dorso e a falta das manchas brancas nas coberteiras da aza. Compr. da aza 8,9 cm, da cauda 5,9 cm, do bico 2,2 cm, do tarso 3 cm

24. Gen. **Formicarius** Bodd.

3 das 15 especies na Amazonia.

**Chave analytica das especies amazonicas:**

Alto da cabeça vermelho:

Fronte preta . . . . . 1. *F. colma*.Fronte vermelha . . . . . 2. *F. ruficeps amazonicus*.Alto da cabeça pardo . . . . . 3. *F. analis*.1. **Formicarius colma** (Grm.) Syst. Nat. I. pag. 827 (1788).

Nome vulgar:

Patria: Guyana, Amazonia.

Museu Goeldi: 4 ♀♀; Rio Purús (Bom Lugar), Rio Jarý (St. Antonio da Cachoeira), Obidos.

Parte superior parda olivacea; alto da cabeça vermelho; fronte preta; garganta preta; peito e abdomen cinzentos, ficando olivaceos escuros nos flancos e no crisso. Compr. da aza 9,1 cm, da cauda 5,2 cm.

2. **Formicarius ruficeps amazonicus** Hellm. Orn. Monatsber. 1902 pag. 34.Nome vulgar: «*Pinto do Mato*».

vide Goeldi, Alb. de Av. Amaz. tab. 19 fig. 2.

Patria: Amazonia.

Museu Goeldi: 12 ♂♂, 9 ♀♀; Pará, Benevides (E. F. B.), Sta. Isabel (E. F. B.), Rio Tocantins (Cametá, Alcobaça, Arumatheua), Rio Iriri (Bocca do Curuá), Rio Tapajoz (Boim, Pinhel, Villa Braga, Pimental), Rio Jamauchim (Tucunaré).

Differe da especie precedente pelo alto da cabeça inteiramente vermelho (incl. a fronte). Garganta da ♀ mais ou menos pintada de branco. Compr. da aza 8,4 cm, da cauda 5,2 cm, do bico 1,8 cm, do tarso 2,5 cm.

3. **Formicarius analis** (Laf. et D'Orb.) Syn. Av. I. pag. 14.Nome vulgar: «*Pinto do Mato*».

vide Goeldi, Alb. de Av. Amaz. tab. 19 fig. 4.

Patria: Amazonia ate Costa Rica.

Museu Goeldi: 12 ♂♂, 6 ♀♀, 1 ♀ iuv., 1 iuv.; Pará, Providencia (E. F. B.), Benevides (E. F. B.), Maguary (E. F. B.), Rio Guamá (Ourém), Rio Acará, Rio Tocantins (Baião,

Arumatheua), Monte Alegre, Rio Tapajoz (Itaituba), Rio Purús (Bom Lugar, Ponto Alegre).

Parte superior parda olivacea; garganta preta; peito e barriga cinzentos; crisso vermelho. Compr. da aza 9,8 cm, da cauda 6,8 cm, do bico 2,1 cm, do tarso 3 cm.

### 25. Gen. **Chamaeza** Vig.

1 das 6 especies na Amazonia.

(1.) **Chamaeza nobilis** Gould Ann. Mag. Nat. Hist. ser. 2 XV. pag. 344.

Nome vulgar:

Patria: Alto Amazonas, Ecuador.

Parte superior parda olivacea; fronte e occiput vermelhos; estria nos lados da cabeça branca; parte inferior branca, pintada de preto no peito, nos flancos e no crisso. Compr. da aza 10,5 cm, da cauda 4 cm.

### 26. Gen. **Grallaria** Vieill.

4 das ca. 45 especies na Amazonia.

#### Chave analytica das especies amazonicas:

Maior (aza mais de 10 cm) . . . . . (1.) *G. varia*.

Menor (aza menos de 10 cm):

Flancos não ochraceos . . . . . 2. *G. brevicauda*.

Flancos ochraceos:

Peito pintado de preto . . . . . 3. *G. macularia paraensis*.

Peito não pintado de preto . . . . . 4. *G. berlepschi*.

(1.) **Grallaria varia** (Bodd.) Tabl. Pl. Enl. pag. 44.

Nome vulgar:

Patria: Guyana, Amazonia, N. E. do Brazil.

Parte superior parda olivacea; alto da cabeça cinzento; fronte parda; pennas do dorso e da cabeça marginadas de enegrecido; azas e cauda pardas; garganta e peito pardos avermelhados escuros, pintados de branco; barriga branca amarellada, pintada de preto; crisso pardo olivaceo. Compr. da aza 11,2 cm, da cauda 4,1 cm.

2. **Grallaria brevicauda** (Bodd.) Tabl. Pl. Enl.

Nome vulgar:

Patria: Guyana, Amazonia, Ecuador, Columbia.

Museu Goeldi: 1 ♂, 1 ♀; Rio Jamauchim (Sta. Helena), Obidos

Parte superior parda avermelhada; parte inferior branca; peito e barriga pintados de cinzento; flancos cinzentos. Compr. da aza 8,5 cm, da cauda 3,4 cm, do tarso 3,4 cm.

3. **Grallaria macularia paraensis** Sneathl. Orn. Monatsber. 1910, pag. 192.

Nome vulgar:

Patria: Baixo Amazonas.

Museu Goeldi: 2 ♂♂, 1 ♀, 1 indet.; Rio Guamá (Ourém), Rio Acará, Rio Jamauchim (Cahý).

Parte superior olivacea; alto da cabeça cinzento; parte inferior branca, fortemente pintada de preto no peito; flancos ochraceos. Compr. da aza 9,5 cm, da cauda 3,4 cm, do bico 2 cm, do tarso 3,5 cm.

4. **Grallaria berlepschi** Hellm. Verh. Zool. Bot. Ges. Wien 1903 pag. 218.

Nome vulgar: «*Toron-toron*».

Patria: Amazonia, Matto Grosso.

Museu Goeldi: 1 ♂, 1 ♂ iuv., 1 ♀; Cussary, Rio Purús (Bom Lugar).

Parte superior olivacea; garganta e meio da barriga brancos; peito e resto do abdomen ochraceo pintado de pardo escuro. Compr. da aza 8,6 cm, da cauda 4,2 cm, do bico 1,9 cm, do tarso 3,6 cm.

#### 4. Familia: **Dendrocolaptidae.**

*Pedreiros, João de barro, Maria com a vôvô, Arapaçus, Picapaus vermelhos etc.*

vide Goeldi, Aves do Brazil pag. 343—354.

Em quanto os membros d'esta familia de *Passeriformes* são bastante semelhantes entre si pelo colorido geral, que quasi sempre consiste de côres vermelhas, pardas, amarelladas, as vezes pintadas de preto e branco, elles differem consideravelmente pelo seu modo de vida. Pode-se distinguir dois grupos grandes: *dendrocolaptidae* que andam no chão ou vivem a pouca altura no sousbois (assemelhando-se a este respeito das *formicariidae*), e *dendrocolaptidae* trepadores, subindo os troncos de arvores á maneira dos

picidae. E por causa d'isto, que o povo designa este ultimo grupo como pica-paus ou picapaus vermelhos. Entretanto os dendrocolaptideos trepadores (tambem chamados arapaçus) são facéis a reconhecer pela conformação do pé, que tem 3 dedos anteriores e um posterior, como o de todos os outros passeriformes, o dos pica-paus verdadeiros tendo 2 dedos anteriores e 2 posteriores.

Entre os bandos de passaros ja mencionados na descripção geral dos formicariidae acham-se sempre alguns arapaçus e quasi regularmente membros de outros generos de dendrocolaptidae, especialmente Automolus, Philydor e Xenops.

As differentes especies do genero Furnarius, vulgarmente chamados «pedreiro» ou «João de barro» constroem ninhos grandes, notaveis, feitos de barro, em forma de hemispherio e pousados em galhos baixos. Ainda mais singulares apparecem os ninhos enormes (de quasi um meio metro de comprimento), construidos de galhos finos e espinhosos por algumas especies de Synallaxis, os membros menores da familia. Os dendrocolaptidae são exclusivamente insectivoros como os formicariidae.

23 dos 52 generos representados na Amazonia.

### Chave artificial dos generos:

Pennas da fronte erectas, alaranjadas . . . 4. Gen. *Metopothrix*.

Pennas da fronte nunca erectas e alaranjadas:

Cauda do mesmo comprimento ou mais comprida que a aza:

Numero das rectrices 12 . . . . . 2. » *Synallaxis*.

Numero das rectrices 10 . . . . . 3. » *Siptornis*.

Cauda mais curta que aza\*):

Rectrices arredondadas:

Canhões das rectrices normaes (sem pontas duras):

Tarso distinctamente mais comprido que o bico . . . . . 1. » *Furnarius*.

\*) A' excepção de *Philydor erythropterus* (Scl.), *Philydor rufipileatus* (Pelz.) e *Dendrozetastes devillei* (Lafr.), que têm a cauda mais comprida ou do mesmo comprimento como a aza. Estes passaros differem dos generos *Synallaxis* e *Siptornis* pelo tamanho maior (aza mais de 8 cm).

- Tarso mais ou menos do comprimento do bico:
- Bico curvo:
- Culmen inteiro curvo:
- Maior (Compr. da aza mais de 9 cm) . . . . . 6. Gen. *Automolus*.
- Menor (Compr. da aza não mais de 9 cm) . . . . . 7. » *Philydor*.
- Culmen curvo só na extremidade . . . . . 8. » *Ancistrops*.
- Bico direito . . . . . 9. » *Xenops*.
- Canhões das rectrices duras . . . 11. » *Sclerurus*.
- Rectrices ponteadas:
- Canhões normaes . . . . . 5. » *Berlepschia*.
- Canhões duros, muito grossos na base:
- Bico compresso:
- Bico mais curto que a cabeça:
- Culmen direito . . . . . 10. » *Glyphorhynchus*.
- Culmen curvo . . . . . 12. » *Sittasomus*.
- Bico do mesmo comprimento ou mais comprido que a cabeça:
- Gonys direita:
- Bico mais ou menos comprido e fino:
- Commissura do bico curva . . . . . 13. » *Dendrornis*.
- Commissura do bico direita . . . . . 14. » *Dendroplex*.
- Bico mais ou menos curto e forte:
- Base do bico mais estreita 15. » *Dendrexetastes*.
- Base do bico mais larga 16. » *Hylexetastes*.
- Gonys mais ou menos curva:
- Bico um pouco mais comprida que a cabeça:
- Maior (aza mais de 12 cm) 17. » *Xiphocolaptes*.
- Menor (aza menos de 12 cm) . . . . . 18. » *Picolaptes*.

Bico 2 vezes mais comprida  
que a cabeça:

Bico pouco curvo, grosso 19. Gen. *Nasica*.

Bico muito curvo, fino 20. » *Xiphorhynchus*.

Bico largo, especialmente na base:

Menor:

Narizes inteiramente cobertas por uma membrana . 21. » *Dendrocincla*.

Narizes só na parte posterior cobertas por uma membrana 22. » *Deconychura*.

Maior . . . . . 23. » *Dendrocolaptes*.

1. Gen. **Furnarius** Vieill.

4 das 14 especies na Amazonia.

### Chave analytica das especies amazonicas:

Peito vermelho:

Dorso cinnamomeo claro . . . . . (1.) *F. leucopus*.

Dorso vermelho ferrugineo . . . . . 2. *F. torridus*.

Peito esbranquiçado ou acinzentado:

Menor (aza menos de 9 cm) . . . . . 3. *F. minor*.

Maior (aza mais de 9 cm) . . . . . 4. *F. pileatus*.

(1.) **Furnarius leucopus** Swains. An. in Menag. pag. 325.

Nome vulgar:

Patria: Guyana, Rio Branco.

Parte superior cinnamomea clara; alto da cabeça pardo; sobrancelhas e parte inferior brancas, peito e flancos vermelhos claros. Compr. da aza 8,6 cm, da cauda 6 cm.

2. **Furnarius torridus** Scl. et Salv. P. Z. S. 1866 pag. 183.

Nome vulgar: «Pedreiro» «João de barro».

Patria: Alto Amazonas.

Museu Goeldi: 2 ♂♂, 3 ♀♀; Rio Purús (Cachoeira, Bom Lugar).

Assemelha-se da especie precedente mas tem a parte superior do corpo d'um colorido mais escuro, vermelho ferrugineo. Compr. da aza 9,5 cm, da cauda 5,9 cm, do bico 2,1 cm, do tarso 2,5 cm.

3. **Furnarius minor** Pelz. Sitz. Ak. Wien XXXI. pag. 321 (1858).

Nome vulgar: «Pedreiro» «João de barro».

Patria: Amazonia.



Museu Goeldi: 4 ♂♂, 5 ♀♀; Monte Alegre, Rio Maecurú (Ig. de Paituna), Rio Jamundá (Faro).

Parte superior cinnamomea pallida; alto da cabeça pardo acinzentado claro; sobrançelas e garganta brancas; peito e abdomen cinzentos esbranquiçados, lavados de amarellado. Compr. da aza 8,4 cm, da cauda 5,3 cm, do bico 1,8 cm, do tarso 2,4 cm.

4. **Furnarius pileatus** Scl. et Salv. P. Z. S. 1878 pag. 139.

Nome vulgar: «Pedreiro», «João de barro».

Patria: Amazonia.

Museu Goeldi: 8 ♂♂, 1 ♂ pull., 6 ♀♀, 1 ♀ pull.; Rio Iriri (St. Julia), Arumanduba, Monte Alegre, Rio Maecurú (Ig. de Paituna), Rio Jamundá (Faro).

Parte superior vermelha (cinnamomea escura); alto da cabeça pardo; sobrançelas brancas; parte inferior cinzenta esbranquiçada lavada de pardo. Compr. da aza 9,3 cm, da cauda 5,8 cm, do bico 2 cm, do tarso 2,5 cm.

## 2. Gen. **Synallaxis** Vieill.

10 das ca. 50 especies na Amazonia.

### Chave analytica das especies amazonicas:

- Cauda parda . . . . . 1. *S. albigularis*.
- Cauda vermelha:
  - Alto da cabeça parda:
    - Garganta branca:
      - Barriga parda . . . . . 2. *S. guianensis*.
      - Barriga cinnamomea . . . . . (3.) *S. albilora*.
      - Garganta cinzenta, pintada de branco (4.) *S. propinqua*.
    - Alto da cabeça vermelho:
      - Parte inferior branca:
        - Mento amarelo . . . . . 5. *S. cinnamomea*.
        - Mento branco . . . . . 6. *S. mustelina*.
      - Parte inferior cinnamomea clara . . (7.) *S. kollari*.
- Cauda preta:
  - Fronte só vermelha . . . . . 8. *S. rutilans*.
  - Fronte e alto da cabeça vermelhos . . 9. *S. rutilans amazonica*.
  - Fronte enegrecida (quasi preta) . . . 10. *S. omissa*.

1. **Synallaxis albigularis** Scl. P. Z. S. 1858 pag. 63 e 456.

Nome vulgar:

Patria: Guyana, Amazonia, Columbia.

Museu Goeldi: 3 ♂♂, 2 ♂♂ iuv., 2 ♀♀, 1 indet.; Marajó (S. Natal), Mexiana (Sta. Maria), Arumanduba.

Pardo; parte inferior cinzenta, esbranquiçada na garganta; alto da cabeça e margens da coberteiras da aza vermelhos. Compr. da aza 5,5 cm, da cauda 7,6 cm, do bico 1,3 cm, do tarso 1,6 cm.

2. **Synallaxis guianensis** (Gm.) Syst. Nat. I. 1. pag. 988 (1788).

Nome vulgar:

Patria: Guyana, Amazonia, Columbia.

Museu Goeldi: 8 ♂♂, 7 ♂♂, 1 ♀ iuv., 2 indet., Pará Castanhal (E. F. B.), Quati-purú (E. F. B.), St. Antonio do Prata, Rio Guamá (Ourém), Rio Tocantins (I. Pae Lourenço, I. Pirunum, Arumatheua), Rio Tapajoz (Pimental), Rio Purús (Monte Verde, Bom Lugar), Arumanduba, Monte Alegre, Rio Jamundá (Faro).

Parte superior parda olivacea; azas e cauda vermelhas; garganta branca; peito e abdomen pardos acinzentados claros. Compr. da aza 6,5 cm, da cauda 8,8 cm, do bico 1,5 cm, do tarso 2 cm.

(3.) **Synallaxis albilora** Pelz. Sitz. Akad. Wien XX. pag. 160.

Nome vulgar:

Patria: Brazil.

Parte superior parda; azas e cauda vermelhas; parte inferior cinnamomea clara, garganta branca. Compr. da aza 6,2 cm, da cauda 8 cm.

(4.) **Synallaxis propinqua** Pelz. Sitz. Akad. Wien XXXIV. pag. 101.

Nome vulgar:

Patria: Alto Amazonas.

Parte superior parda; azas e cauda vermelhas; parte inferior parda acinzentada, branca no meio da barriga; garganta cinzenta, pintada de branco. Compr. da aza 5,7 cm, da cauda 7,5 cm.

5. **Synallaxis cinnamomea** (Gm.) Syst. Nat. I. pag. 480 (1788).

Nome vulgar: «*Pedreiro pequeno*».

vide Goeldi, Alb. de Av. Amaz. tab. 19 fig. 15.

Patria: America do Sul da Columbia ate Paraguay.

Museu Goeldi: 9 ♂♂, 4 ♀♀, 7 indet.; Quati-purú (E. F. B.); Rio Tocantins (I. Pae Lourenço, I. Pirunum, Arumatheua), Marajó (Pindobal, Livramento, S. Natal, Chaves); Mexiana; Arumanduba, Ereré, Rio Jamundá (Faro).

Parte superior cinnamomea pallida; remiges da mão pardas; parte inferior branca, lavada de pardo nos flancos; mento amarello. Compr. da aza 6,5 cm, da cauda 7,1 cm, do bico 1,5 cm, do terso 1,9 cm.

6. **Synallaxis mustelina** Scl. P. Z. S. 1874 pag. 14.

Nome vulgar: «*Pedreiro pequeno*».

Patria: Amazonia.

Museu Goeldi: 4 ♂♂, 1 ♀; Monte Alegre, Rio Purús (Monte Verde).

Parte superior cinnamomea viva; uropygio amarellado; pontas das remiges pardas; parte inferior branca lavada de amarellado nos flancos. Compr. da aza 6,5 cm, da cauda 6,5 cm, do bico 1,7 cm, do tarso 2 cm.

(7.) **Synallaxis kollari** Pelz. Sitz. Akad. Wien XX. pag. 158.

Nome vulgar:

Patria: Rio Negro.

Parte superior vermelha; alto da cabeça puxando ao pardo; parte inferior cinnamomea, meio da barriga esbranquiçado; garganta preta pintada de branco. Compr. da aza 5,7 cm, da cauda 7 cm.

8. **Synallaxis rutilans** Temm. Pl. Col. 227 fig. 1.

Nome vulgar:

Patria: Amazonia, Guyana, Venezuela.

Museu Goeldi: 12 ♂♂, 12 ♀♀, 1 iuv., 1 indet.; Rio Tocantins (Cameté, Arumatheua), Rio Xingú (Victoria), Rio Iriri (Sta. Julia), Cussary, Tamucury, Rio Tapajoz (Bella Vista), Rio Jamauchim (Sta. Helena, Tucunaré), Obidos.

Parte superior parda olivacea escura, as vezes pintada de vermelho; cauda enegrecida; fronte, lados da cabeça, coberteiras da aza e peito vermelhos; garganta preta; abdomen pardo; meio da barriga lavado de vermelho. Compr. da aza 7 cm, da cauda 7,8 cm, do bico 1,3 cm, do tarso 1,9 cm.

9. **Synallaxis rutilans amazonica** Hellm. Nov. Zool. XIV. pag. 14 (1907).

Nome vulgar:

Patria: Rio Tapajoz (margem esquerda), Rio Madeira.

Museu Goeldi: 3 ♂♂, 5 ♀♀; Rio Tapajoz (Boim, Villa Braga).

Differe da especie precedente pelo alto da cabeça inteiramente vermelho. Tamanho igual.

10. **Synallaxis omissa** Hart. Bull. Brit. Orn. Cl. XI. pag. 71 (1901).

Nome vulgar: «*Maria com a vôvô*».

vide Goeldi, Alb. de Av. Amaz. tab. 19 fig. 14 (= *S. rutilans* (Temm.)).

Patria: Baixo Amazonas.

Museu Goeldi: 11 ♂♂, 8 ♀♀, 1 indet.; Pará, Mocajutuba, Providencia (E. F. B.), Ananindeua (E. F. B.), Sta. Isabel (E. F. B.), Peixe-Boi (E. F. B.), Quati-purú (E. F. B.), Rio Guamá (Sta. Maria de S. Miguel, Ourém), Rio Capim (Resacca), Rio Tocantins (Baião).

Enegrecido; dorso lavado de olivaceo; coberteiras da aza superiores e geralmente algumas manchas no dorso e no peito vermelhas. Compr. da aza 6,9 cm, da cauda 6,9 cm, do bico 1,3 cm, do tarso 1,9 cm.

### 3. Gen. **Siptornis** Reich.

4 das ca. 45 especies na Amazonia.

#### Chave analytica das especies amazonicas:

Parte inferior amarella clara, esparsamente

pintada de preto . . . . . 1. *S. gutturata*.

Parte inferior olivacea acinzentada:

Uropygio pardo olivaceo . . . . . 2. *S. vulpina*.

Uropygio olivaceo avermelhado . . . . . 3. *S. vulpina alopecias*.

Parte inferior parda acinzentada, todas as

pennas marginadas de enegrecido . . . . . 4. *S. muelleri*.

1. **Siptornis gutturata** (Lafr. et D'Orb.) Syn. Av. II. Mag. Zool. 1838 cl. II. pag. 14.

Nome vulgar:

Patria: Amazonia, Bolivia.

Museu Goeldi: 1 ♂, 1 ♀, 1 ♀ iuv.; Rio Tocantins (J. Pirunum), Rio Tapajoz (Villa Braga), Rio Purús (Cachoeira).

Parte superior parda olivacea; alto da cabeça, coberteiras da aza e margens das remiges vermelhos; sobrançelha, lados da cabeça, fronte, e parte inferior amarellados pintados de um pouco de preto. Compr. da aza 6,5 cm, da cauda 6,4 cm, do bico 1,5 cm, do tarso 1,7 cm.

2. **Siptornis vulpina** Pelz. Sitz. Akad. Wien XX. pag. 162.

Nome vulgar:

Patria: Amazonia, interior do Brazil.

Museu Goeldi: 3 ♂♂, 1 ♂ iuv., 3 ♀♀; Rio Tocantins (Arumatheua), Monte Alegre, Rio Maecurú, Rio Tapajoz (Goyana).

Parte superior vermelha; dorso posterior e uropygio pardos olivaceos; sobrançelha esbranquiçada; garganta branca; peito e abdomen pardos acinzentados. Compr. da aza 6,8 cm, da cauda 6,8 cm, do bico 1,5 cm, do tarso 1,9 cm.

3. **Siptornis vulpina alopecias** Pelz. Sitz. Akad. Wien XXXIV. pag. 101.

Nome vulgar:

Patria: Alto Amazonas.

Museu Goeldi: 2 ♂♂, 1 ♀, 1 iuv.; Rio Purús (Cachoeira, Bom Lugar, Monte Verde).

Differe da especie precedente pelo dorso posterior e o uropygio pardos avermelhados. Compr. da aza 7 cm, da cauda 7 cm, do bico 1,6 cm, do tarso 2 cm.

4. **Siptornis muelleri** Hellm. Rev. Franç. d'Orn. II, nro. 21, pag. 1 (1910).

Nome vulgar:

Patria: Mexiana e margem esquerda do Baixo Amazonas.

Museu Goeldi: 6 ♂♂, 1 ♀; Monte Alegre, Obidos, Rio Jamundá (Faro).

Parte superior parda avermelhada, alto da cabeça vermelho; lados da cabeça amarellados, as pennas marginadas de enegrecido; garganta esbranquiçada, todas as pennas marginadas de pardo escuro; resto do abdomen pardo acinzentado, todas as pennas listradas de esbranquiçado e marginadas de enegrecido; meio da barriga quasi unicolor. Compr. da aza 7—7,5 cm, da cauda 7,2 cm, do bico 1,5 cm.

#### 4. Gen. **Metopothrix** Scl. et Salv.

I especie só.

(1.) **Metopothrix aurantiacus** Scl. et Salv. P. Z. S. 1866 pag. 190.

Nome vulgar:

Patria: Alto Amazonas.

Olivaceo, mais pallido e amarellado no abdomen; azas enegrecidas marginadas de olivaceo; pennas da fronte erectas, alaranjadas; garganta e peito amarellados alaranjados. Compr. da aza 6 cm, da cauda 5,2 cm.

#### 5. Gen. **Berlepschia** Ridg.

I especie só.

1. **Berlepschia rikeri** (Ridg.) Pr. U. S. Nat. Mus. IX. pag. 523 (1886).

Nome vulgar: «*Arapaçu dos coqueiros*».

vide Goeldi, Alb. de Av. Amaz. tab. 21 fig. 8.

Patria: Baixo Amazonas.

Museu Goeldi: 2 ♂♂, 1 indet.; Pará.

Parte superior vermelha; remiges da mão pardas; cabeça e parte inferior do corpo preto pintado de branco. Compr. da aza 10 cm, da cauda 9,5 cm, do bico 2,5 cm.

#### 6. Gen. **Automolus** Reich.

6 das ca. 30 especies na Amazonia.

#### Chave analytica das especies amazonicas:

Alto da cabeça pintado . . . . . (1.) *A. subulatus*.

Alto da cabeça não pintado:

Garganta amarellada ou avermelhada:

Faces avermelhadas . . . . . 2. *A. ochrolaemus*.

Faces pardas . . . . . 3. *A. turdinus*.

Garganta branca:

Alto da cabeça pardo . . . . . (4.) *A. infuscatus*.

Alto da cabeça pardo acinzentado . (5.) *A. infuscatus paraensis*

Alto da cabeça pardo avermelhado (6.) *A. cervicalis*.

(1.) **Automolus subulatus** (Spix) Av. Bras. I. pag. 82.

Nome vulgar:

Patria: Alto Amazonas, Ecuador.

Parte superior parda avermelhada; alto da cabeça e dorso alto pintados de finas estrias amarelladas; uropygio e cauda vermelhos; parte inferior parda pallida; a garganta pintada de amarellado. Compr. da aza 7,8 cm, da cauda 6,5 cm.

2. **Automolus ochrolaemus** (Tsch.) Fauna Pér. Aves pag. 240.

Nome vulgar:

Patria: Alto Amazonas, Columbia.

Museu Goeldi: 1 ♂ iuv., Rio Purús (Cachoeira).

Parte superior parda olivacea; uropygio e cauda vermelhos; parte inferior parda amarellada; garganta amarellada clara; sobrançelha estreita vermelha clara; faces avermelhadas. Compr. da aza 10 cm, da cauda 9 cm, do bico 2 cm, do tarso 2 cm.

3. **Automolus turdinus** (Pelz.) Sitz. Akad. Wien XXXIV. pag. 110.

Nome vulgar:

Patria: Guyana, Amazonia.

Museu Goeldi: 3 ♂♂, 2 ♀♀, 2 iuv.; Rio Tapajoz (Boim, Villa Braga), Obidos, Rio Jamundá (Faro).

Differe da especie precedente pelas faces pardas e a parte inferior do corpo lavada de ochraceo. Compr. da aza 9,1 cm, da cauda 6,7 cm.

(4.) **Automolus infuscatus** (Scl.) Ann. Mag. Nat. Hist. (2) XVII. pag. 468.

Nome vulgar:

Patria: Alto Amazonas, Perú.

Parte superior parda; uropygio e cauda, vermelhos; parte inferior cinzenta, lavada de ochraceo claro; garganta branca. Compr. da aza 9,5 cm, da cauda 8,3 cm, do bico 2,3 cm.

(5.) **Automolus infuscatus paraensis** Hart. Nov. Zool. IX. pag. 61 (1902).

Nome vulgar: «*Arapaçú*».

vide Goeldi, Alb. de Av. Amaz. tab. 21 fig. 7.

Patria: Amazonia.

Museu Goeldi: 14 ♂♂, 10 ♀♀, 2 indet.; Pará, Mocajutuba, Providencia (E. F. B.), Ananindeua (E. F. B.), Peixe-Boi (E. F. B.), St. Antonio do Prata, Rio Capim (Resacca), Rio Tocantins (Cametá, Baião, Arumatheua), Rio Iriri (Bocca do Curuá), Rio Tapajoz (Bella Vista), Rio Jamauchim (Sta. Helena, Tucunaré), Rio Jarý (St. Antonio da Cachoeira).

Differe da especie precedente pelo alto da cabeça e o dorso pardos acinzentados, mais ou menos esverdeados. Compr. da aza 9,6 cm, da cauda 8,3 cm, do bico 2,1 cm, do tarso 2 cm.

(6.) **Automolus cervicalis** (Scl.) P. Z. S. 1889 pag. 33.

Nome vulgar:

Patria: Guyana, Rio Negro.

Differe da especie precedente pelo alto da cabeça pardo avermelhado. Tamanho igual.

### 7. Gen. **Philydor** Spix

5 das 16 especies na Amazonia.

#### Chave analytica das especies amazonicas:

Azas vermelhas . . . . . (1.) *Ph. erythropterus*.

Azas pardas:

Cauda ferruginea clara . . . . . 2. *Ph. pyrrhodes*.

Cauda vermelha:

Alto da cabeça vermelho . . . . . 3. *Ph. rufipileatus*.

Alto da cabeça pardo olivaceo:

Uropygio olivaceo . . . . . 4. *Ph. ruficaudatus*.

Uropygio vermelho . . . . . 5. *Ph. erythrocercus*.

(1.) **Philydor erythropterus** (Scl.) P. Z. S. 1856 pag. 27.

Nome vulgar:

Patria: Alto Amazonas, Ecuador, Columbia.

Parte superior olivacea acinzentada; freio cinnamomeo; cauda e azas vermelhas; pontas das rectrices enegrecidas;



parte inferior amarellada; garganta cinnamomea. Compr. da aza 9 cm, da cauda 10 cm.

2. **Philydor pyrrhodes** (Cab.) Schomb. Reis. Guyana III. pag. 689.

Nome vulgar: «*Arapaçú*».

vide Goeldi, Alb. de Av. Amaz. tab. 21 fig. 10.

Patria: Amazonia, Guyana, Ecuador.

Museu Goeldi: 3 ♂♂, 2 ♀♀; Pará, Rio Capim (Aproaga), Rio Tocantins (Arumatheua), Obidos.

Parte superior parda olivacea; uropygio, cauda, sobranças e parte inferior inteira ferrugineos vivos. Compr. da aza 8,5 cm, da cauda 6,6 cm, do bico 1,8 cm, do tarso 1,8 cm.

3. **Philydor rufipileatus** (Pelz.) Sitz. Akad. Wien XXXIV. pag. 109 (1859).

Nome vulgar:

Patria: Amazonia.

Museu Goeldi: 3 ♂♂, 1 ♀; Rio Tocantins (Baião), Rio Purús (Bom Lugar).

Parte superior parda avermelhada; alto da cabeça, cauda e uropygio vermelhos; parte inferior parda avermelhada clara. Compr. da aza 9 cm, da cauda 9 cm, do bico 2 cm, do tarso 1,9 cm.

4. **Philydor ruficaudatus** (Lafr. et D'Orb.) Syn. Av. II. pag. 15.

Nome vulgar:

Patria: Amazonia e paizes vizinhos do O.

Museu Goeldi: 2 ♂♂, 1 ♂ iuv., 2 ♀♀; St. Antonio do Prata, Rio Guamá (Sta. Maria de S. Miguel), Rio Tocantins (Arumatheua), Rio Jarý (St. Antonio da Cachoeira).

Parte superior olivacea escura; cauda vermelha; sobranças amarelladas; parte inferior amarela acinzentada. Compr. da aza 9,8 cm, da cauda 8,5 cm, do bico 1,7 cm, do tarso 1,8 cm.

5. **Philydor erythrocerus** (Pelz.) Sitz. Akad. Wien XXXIV. pag. 105.

Nome vulgar:

Patria: Guyana, Amazonia.

Museu Goeldi: 18 ♂♂, 11 ♀♀, 1 ♀ iuv., 1 indet.; Pará, Sta. Isabel (E. F. B.), Peixe-Boi (E. F. B.), St. Antonio do Prata, Rio Guamá (Ourém), Rio Mojú, Rio Tocantins (Arumatheua), Rio Xingú (Victoria), Rio Curuá (Mal. de Manoel-sinho), Rio Tapajoz (Boim, Villa Braga), Rio Jamauchim (Sta. Helena, Boa Vista), Rio Purús, Obidos.

Differe da especie precedente pelo uropygio vermelho. Compr. da aza 8 cm, da cauda 6,5 cm, do bico 1,6 cm, do tarso 1,8 cm.

### 8. Gen. **Ancistrops** Scl.

1 especie só.

(1.) **Ancistrops strigilatus** (Spix) Av. Bras. II. pag. 26.

Nome vulgar:

Patria: Alto Amazonas, Ecuador.

Parte superior parda olivacea, pintada de estrias finas, amarelladas; azas enegrecidas, marginadas de vermelho; cauda vermelha; parte inferior amarella esbranquiçada indistinctamente pintada de cinzento no peito e nos flancos. Compr. da aza 9,1 cm, da cauda 7,8 cm.

### 9. Gen. **Xenops** Ill.

2 das 5 especies na Amazonia.

#### Chave analytica das especies amazonicas:

Dorso olivaceo; barriga unicolor . . . . . 1. *X. genibarbis*.  
 Dorso vermelho; barriga raiada . . . . . 2. *X. tenuirostris*.

1. **Xenops genibarbis** Ill. Prodr. pag. 213.

Nome vulgar:

vide Goeldi, Alb. de Av. Amaz. tab. 21 fig. 13.

Patria: Mexico, America central e America do Sul até o S. do Brazil.

Museu Goeldi: 17 ♂♂, 1 ♂ iuv., 9 ♀♀, 1 indet.; Pará, Providencia (E. F. B.), Ananindeua (E. F. B.), Benevides (E. F. B.), Sta. Isabel (E. F. B.), Peixe-Boi (E. F. B.), Quati-purú (E. F. B.), St. Antonio do Prata, Rio Guamá (Sta. Maria de S. Miguel), Rio Tocantins (Cametá, Arumatheua), Rio Xingú (Victoria), Tamucurú, Rio Tapajoz (Boim, Villa Braga, Pi-

mental), Rio Jamauchim (Sta. Helena), Rio Purús (Cachoeira), Obidos.

Parte superior parda olivacea, uropygio vermelho; azas e cauda pretas, pintadas de cinnamomeo; parte inferior olivacea acinzentada; garganta esbranquiçada; estria malar branca. Compr. das azas 6,6 cm, da cauda 4,8 cm, do bico 1,2 cm, do tarso 1,2 cm.

2. **Xenops tenuirostris** Pelz. Sitz. Akad. Wien XXXIV. pag. 112.

Nome vulgar:

Patria: Alto Rio Madeira.

Parte superior parda avermelhada; cabeça preta raiada de amarellado; sobrançelas amarelladas; parte inferior olivacea acinzentada raiada de branco; garganta e estria em baixo das faces brancas. Compr. das azas 6,6 cm, da cauda 5,7 cm.

#### 10. Gen. **Glyphorhynchus** Wied

2 especies, ambas na Amazonia.

##### Chave analytica das especies amazonicas:

Garganta branca amarellada . . . . . 1. *Gl. cuneatus*.

Garganta avermelhada . . . . . (2.) *Gl. cuneatus castelnauii*.

1. **Glyphorhynchus cuneatus** (Licht.) Abh. Akad. Berl. 1820 pag. 204.

Nome vulgar: «*Pica-pau vermelho*».

vide Goeldi, Alb. de Av. Amaz. tab. 21 fig. 12.

Patria: Amazonia e resto do Brazil, Guyana, Columbia, America central.

Museu Goeldi: 15 ♂♂, 14 ♀♀, 5 indet.; Pará, Mocajutuba, Providencia (E. F. B.), Ananindeua (E. F. B.), Maguary (E. F. B.), Sta. Isabel (E. F. B.), Peixe-Boi (E. F. B.), St. Antonio do Prata, Rio Guamá (Sta. Maria de S. Miguel, Ourém), Rio Capim (Resacca), Rio Tocantins (Cameté, Baião), Rio Tapajoz (Villa Nova, Coatá), Amapá, Rio Jamundá (Faro).

Pardo olivaceo, um pouco acinzentado no peito e na barriga; uropygio e cauda vermelhos; lados da cabeça e garganta amarellados, pintados de um pouco de preto; peito geralmente pintado de estrias finas esbranquiçadas. Compr. da aza 7,4 cm, da cauda 7,2 cm, do bico 1,4 cm, do tarso 1,5 cm.

(2.) **Glyphorhynchus cuneatus castelnaudi** (Des Murs).

Cast. Voy. Ois. pag. 47.

Nome vulgar:

Patria: Alto Amazonas, Ecuador.

Differe da especie precedente pela garganta avermelhada.  
Compr. da aza ? cm, da cauda 8 cm, do bico 1 cm, do tarso 1,5 cm.

11. Gen. **Sclerurus** Swains.

4 das 12 especies na Amazonia.

**Chave analytica das especies amazonicas:**

Garganta vermelha:

Bico mais curto . . . . . 1. *S. rufigularis*.Bico mais comprido . . . . . 2. *S. mexicanus*.

Garganta esbranquiçada:

Alto da cabeça pardo avermelhado . . . 3. *S. caudacutus umbretta*.Alto da cabeça pardo olivaceo . . . (4.) *S. caudacutus brunneus*.1. **Sclerurus rufigularis** Pelz. Orn. Bras. II. pag. 87, 161.Nome vulgar: «*Papa-formigas*», «*Vira folhas*».vide Goeldi, Alb. de Av. Amaz. tab. 20 fig. 15 (*S. mexicanus*).

Patria: Amazonia, Columbia.

Museu Goeldi: 6 ♂♂, 3 ♀♀, 1 ♀ iuv., 1 indet.; Pará, Mocajutuba, Providencia (E. F. B.), Ananindeua (E. F. B.), Benevidas (E. F. B.), Peixe-Boi (E. F. B.), Rio Tocantins (Cameté), Obidos.

Pardo avermelhado; cauda enegrecida; uropygio, garganta e lados da cabeça vermelhos. Compr. da aza 8,7 cm, da cauda 6,5 cm, do bico 1,6—1,8 cm, do tarso 2 cm.

2. **Sclerurus mexicanus** Scl. P. Z. S. 1856 pag. 290.

Nome vulgar:

Patria: Do Mexico até o Amazonas.

Museu Goeldi: 1 ♂; Peixe-Boi (E. F. B.).

Differe da especie precedente pelo bico consideravelmente mais comprido. Compr. das azas 8,4 cm, da cauda 6,2 cm, do bico 2,4 cm.

3. **Sclerurus caudacutus umbretta** (Licht.) Verz. Doubl. Berl. Mus. pag. 43.

Nome vulgar:

Patria: Brazil.

Museu Goeldi: 2 ♂♂, 4 ♀♀; Peixe-Boi (E. F. B.), Rio Tocantins (Arumatheua), Rio Tapajoz (Villa Braga), Rio Jamauchim (Tucunaré).

Pardo olivaceo um pouco avermelhado na cabeça, no urpopygio e no peito; garganta branca; cauda enegrecida. Compr. da aza 9,8 cm, da cauda 7,6 cm, do bico 2,2 cm, do tarso 2 cm.

(4.) **Sclerurus caudacutus brunneus** Scl. P.Z.S. 1857 pag. 17.

Nome vulgar:

Patria: Alto Amazonas, Ecuador, Columbia.

Differe da especie precedente pelo colorido quasi inteiramente pardo olivaceo, não lavado de vermelho na cabeça e no peito. Compr. da aza 9 cm, da cauda 6,5 cm, do bico 2,2 cm.

## 12. Gen. **Sittasomus** Swains.

1 das 8 especies na Amazonia.

1. **Sittasomus amazonus** Lafr. Rev. Mag. Zool. 1850 pag. 590.

Nome vulgar: «*Picapau vermelho*».

Patria: Amazonia, Guyana, Venezuela.

Museu Goeldi: 5 ♂♂, 5 ♀♀, 1 ♀ iuv., 1 indet.; Rio Tocantins (Arumatheua), Rio Tapajoz (Boim, Villa Braga), Rio Purús (Monte Verde, Ponto Alegre), Rio Jamundá (Faro).

Pardo olivaceo, mais acinzentado na cabeça e na parte inferior; dorso inferior, uropygio, cauda, crisso e pontas das remiges do braço vermelhos cinnamomeos. Compr. da aza 9 cm, da cauda 8,5 cm, do bico 1,7 cm, do tarso 1,7 cm

## 13. Gen. **Dendroornis** Eyton

10 das ca. 25 especies na Amazonia.

### Chave analytica das especies amazonicas:

Maior (aza ao menos 11 cm):

Bico em parte claro:

Maxilla inteira escura . . . . . 1. *D. guttata sororia*.

Maxilla em parte clara . . . . . 2. *D. guttatoides*.

Bico inteiramente escuro . . . . . 3. *D. eytoni*.

Menor (aza menos de 11 cm):

Bico um pouco mais comprido que a cabeça, crisso unicolor:

Peito pintado de manchas alongadas (estrias) . . . . . 4. *D. pardalota*.

Peito pintado de manchas arredondadas (gottas):

Dorso alto pintado de estrias claras 5. *D. ocellata*.

Dorso alto pintado de manchas claras 6. *D. elegans*.

Bico do mesmo comprimento que a cabeça; crisso pintado:

Maxilla inteiramente escura . . . . . 7. *D. spixi*.

Maxilla pela maior parte clara:

Colorido geral da parte inferior olivaceo acinzentado . . . . . 8. *D. obsoleta*.

Colorido geral da parte inferior pardo olivaceo:

Dorso pardo avermelhado . . . (9.) *D. palliata*.

Dorso pardo olivaceo . . . . . (10.) *D. multiguttata*.

1. **Dendroornis guttata sororia** Berl. et Hart. Nov. Zool.

IX. pag. 63 (1902).

Nome vulgar:

Patria: Venezuela, Guyana, Amazonia.

Museu Goeldi: 2 ♂♂, 2 ♀♀; Obidos, Rio Jamundá (Faro).

Alto da cabeça preto, pintado de amarellado; dorso alto pardo olivaceo, pintado de estrias amarelladas; dorso inferior, uropygio, cauda e remiges vermelhos; garganta amarellada; peito pardo, largamente pintado de amarellado; barriga parda fracamente lavada de vermelho e indistinctamente pintada de amarellado. Maxilla preta, mandibula clara. Compr. da aza 11,0 cm, da cauda 10 cm, do bico 3,8 cm.

2. **Dendroornis guttata guttatoides** (Lafr.) Rev. Mag.

Zool. 1850 pag. 387.

Nome vulgar:

Patria: Amazonia, Peru, Ecuador, Venezuela.

Museu Goeldi: 3 ♂♂, 1 ♀, 2 indet.; Rio Purús (Cachoeira, Bom Lugar, Ponto Alegre, Monte Verde).

Differe da especie precedente pelo bico quasi inteiramente claro e a parte inferior mais avermelhada. Compr. da aza 12,8 cm, da cauda 11,5 cm, do bico 4,2 cm, do tarso 2,3 cm.

3. **Dendroornis eytoni** (Scl.) P. Z. S. 1853 pag. 69.

Nome vulgar: «Arapaçu», «Picapau vermelho».

vide Goeldi, Alb. de Av. Amaz. tab. 21 fig. 6.

Patria: Amazonia.

Museu Goeldi: 24 ♂♂, 12 ♀♀, 3 indet.; Pará, Mocajutuba, Capanema (E. F. B.), St. Antonio do Prata, Rio Guama (Ourém), Rio Tocantins (Mazagão, Cametá, Baião, Arumatheua), Rio Xingú (Victoria), Rio Curuá (Mal. de Manoelzinho), Rio Tapajoz (Villa Braga, Coata), Marajó (Sta. Anna).

Pardo olivaceo, pintado de manchas alongadas esbranquiçadas no dorso alto e no peito; alto da cabeça preto, pintado de branco; dorso inferior, uropygio, cauda e remiges do braço vermelhos; garganta branca; barriga lavada de vermelho; bico preto. Compr. da aza 12,5 cm, da cauda 12 cm, do bico 4 cm, do tarso 2,1 cm.

4. **Dendroornis pardalota** (Vieill.) Nouv. Dict. XXVI pag. 117.

Nome vulgar:

Patria: Guyana, Amazonia.

Museu Goeldi: 8 ♂♂, 4 ♀♀; Rio Jarý (St. Antonio da Cachoeira), Obidos, Rio Jamundá (Faro).

Pardo; cabeça enegrecida pintada de esbranquiçado; dorso inferior, uropygio, cauda e pontas das remiges vermelhos; garganta avermelhada; barriga e peito mais ou menos distinctamente pintados de branco avermelhado. Compr. da aza 10,8 cm, da cauda 9 cm.

5. **Dendroornis ocellata** (Spix) Av. Bras. I. pag. 88.

Nome vulgar: «Arapaçu».

Patria: Amazonia.

Museu Goeldi: 5 ♂♂, 2 ♀♀; Rio Tapajoz (Boim), Rio Purús (Bom Lugar).

Pardo olivaceo, pintado de finas estrias amarelladas no dorso alto e mais indistinctamente no abdomen; cabeça enegrecida pintada de amarellado; garganta quasi inteira-

mente amarellada; peito pintado de manchas arredondadas amarelladas; dorso inferior, uropygio e pontas das remiges vermelhos. Compr. da aza 9,2 cm, da cauda 8,6 cm, do bico 3,1 cm, do tarso 1,8 cm.

6. **Dendroornis elegans** Pelz. Orn. Bras. pag. 45.

Nome vulgar: «*Picapau vermelho*».

Patria: Amazonia, Matto Grosso.

Museu Goeldi: 2 ♀♀; Rio Tapajoz (Villa Braga).

Pardo olivaceo pintado de manchas arredondadas amarelladas no dorso alto, no peito e mais indistinctamente no abdomen; garganta quasi inteiramente amarellada; cabeça enegrecida pintada de amarellado; dorso inferior, uropygio, cauda e pontas das remiges vermelhos. Compr. da aza 9,8 cm, da cauda 7,8 cm, do bico 3 cm, do tarso 1,8 cm.

7. **Dendroornis spixi** (Less.) Trait. d'Orn. pag. 314.

Nome vulgar: «*Arapaçu*», «*Picapau vermelho*».

vide Goeldi, Alb. de Av. Amaz. tab. 21 fig. 4.

Patria: Baixo Amazonas.

Museu Goeldi: 21 ♂♂, 12 ♀♀, 2 indet.; Pará, Providencia (E. F. B.), Ananindeua (E. F. B.), Apehú (E. F. B.), Sta. Isabel (E. F. B.), Peixe-Boi (E. F. B.), Quati-purú (E. F. B.), St. Antonio do Prata, Rio Guamá (Sta. Maria de S. Miguel), Rio Tocantins (Baião, Arumatheua), Rio Xingú (Victoria), Rio Iriri (Bocca do Curuá), Rio Jamauchim (Tucunaré), Rio Tapajoz (Bella Vista), Maranhão.

Pardo olivaceo, mais escuro na cabeça, pintado de manchas amarelladas; crisso distinctamente pintado; dorso inferior, cauda e pontas das remiges vermelhos. Compr. da aza 10,5 cm, da cauda 8,7 cm, do bico 3 cm, do tarso 1,8 cm.

8. **Dendroornis obsoleta** (Licht.) Abh. Akad. Berl. 1818—1819 pag. 203.

Nome vulgar: «*Picapau vermelho*».

Patria: Baixo Amazonas.

Museu Goeldi: 12 ♂♂, 8 ♀♀, 1 indet.; Rio Tocantins (I. Bocca do Manapiri, I. Pirunum, Arumatheua), Cussarý,



Rio Tapajoz (Itaituba, Goyana, Villa Braga), Rio Jamauchim (Tucunaré), Rio Jarý (St. Antonio da Cachoeira), Arumanduba, Obidos, Rio Jamundá (Faro).

Parte superior parda olivacea, mais escura na cabeça, parte inferior olivacea acinzentada pintada de esbranquiçado; garganta esbranquiçada; dorso inferior, cauda e pontas das remiges vermelhos. Compr. da aza 9,2 cm, da cauda 7,2 cm, do bico 2,4 cm, do tarso 1,8 cm.

(9.) **Dendroornis palliata** Des Murs Cast. Voy. Ois. pag. 46.

Nome vulgar:

Patria: Alto Amazonas.

Parte superior parda avermelhada; parte inferior parda olivacea; cabeça parda enegrecida; dorso pouco, cabeça e parte inferior densamente pintados de amarellado; uropygio, cauda e remiges vermelhos; garganta amarellada. Compr. da aza 9 cm, da cauda 7,8 cm, do bico 2,5 cm.

(10.) **Dendroornis multiguttata** (Laf.) Rev. Mag. Zool. 1850 pag. 417.

Nome vulgar:

Patria: Amazonia, Guyana, Venezuela, Ecuador.

Differe da especie precedente pelo colorido do dorso pardo olivaceo. Compr. da aza 10 cm, da cauda 7,2 cm do bico 2,7 cm.

#### 14. Gen. **Dendroplex** Swains.

1 das 3 especies na Amazonia.

1. **Dendroplex picus** (Gm.) Syst. Nat. I. pag. 384 (1788).

Nome vulgar: «Arapaçú», «Pica-pau vermelho».

vide Goeldi, Alb. de Av. Amaz. tab. 21 fig. 3.

Patria: Amazonia, Brazil, Bolivia.

Museu Goeldi: 31 ♂♂, 1 ♂ iuv., 16 ♀♀, 3 ♀♀ iuv.; 11 indet.; Pará, Ilha das Onças, Capanema (E. F. B.), Quati-purú (E. F. B.), Rio Guamá (S. Miguel, Ourém), Rio Moju, Rio Tocantins (Arumatheua), Cussary, Tamucury, Rio Tapajoz (Boim, Goyana), Rio Purús (Monte Verde), Marajó (Pindobal, Livramento, S. Natal), Mexiana, Monte Alegre, Rio Maecurú, Rio Jamundá (Faro).

Pardo olivaceo, alto da cabeça e peito pintados de esbranquiçado; dorso inferior, uropygio, cauda e azas vermelhos; garganta quasi inteiramente branca, as vezes lavada de amarellado. Compr. da aza 11,4 cm, da cauda 9,8 cm, do bico 3,3 cm, do tarso 1,8 cm.

### 15. Gen. **Dendrexetastes** Eyton

3 das 4 especies na Amazonia.

#### Chave analytica das especies amazonicas:

Nuca e lados do pescoço raiados de branco:

Sem fita de estrias brancas acima da

orelha e do olho . . . . . (1.) *D. rufigula*.

Com fita de estrias brancas acima da

orelha e do olho . . . . . (2.) *D. rufigula paraensis*.

Nuca e lados do pescoço não raiados de

branco . . . . . 3. *D. rufigula devillei*.

(1.) **Dendrexetastes rufigula** (Less. Oeuvr. compl. Buffon (ed. L'évêque), XX, pag. 281.

Nome vulgar:

Patria: Guyana, Rio Negro, (Rio Madaira? an subspec.).

Pardo avermelhado, mais claro na parte inferior, olivaceo no alto da cabeça; uropygio, azas e cauda vermelhos; nuca e lados do pescoço raiados de branco; parte inferior raiada de amarellado. Compr. da aza 10,5 cm, da cauda 10,8 cm, do bico 3,2 cm.

(2.) **Dendrexetastes rufigula paraensis** Lorenz-Liburnau, Verhandl. Zool. Bot. Ges. Wien, XLV. pag. 363 (1895).

Nome vulgar:

Patria: Pará.

Differe da especie precedente por uma fita de estrias brancas acima da orelha e do olho.

3. **Dendrexetastes rufigula devillei** (Lafr.) Rev. Mag. Zool. 1850 pag. 102.

Nome vulgar:

Patria: Alto Amazonas.

Museu Goeldi: 2 ♀♀; Rio Purús (Bom Lugar, Ponto Alegre).

Pardo avermelhado, mais claro na parte inferior, olivaceo no alto da cabeça; garganta vermelha clara; peito pintado de amarellado; uropygio, azas e cauda vermelhos. Compr. da aza 11 cm, da cauda 12,5 cm, do bico 3,2 cm, do tarso 2,2 cm.

#### 16. Gen. **Hylexetastes** Scl.

2 especies, ambas na Amazonia.

#### Chave analytica das especies:

Maior; uma estria esbranquiçada em baixo da orelha 1. *H. perrotii*.

Menor; sem estria esbranquiçada em baixo da orelha (2.) *H. uniformis*.

1. **Hylexetastes perrotii** (Laf.) Rev. Zool. VII. pag. 80 (1844).

Nome vulgar: «*Picapau vermelho*».

Patria: Guyana e N. do Amazonas.

Museu Goeldi: 2 ♂♂; Obidos, Rio Jamundá (Faro).

Parte superior olivacea, ficando vermelha no dorso posterior e no uropygio; azas e cauda vermelhas; uma estria em baixo da orelha, mento e parte da garganta esbranquiçados; parte inferior olivacea, mais clara no meio da barriga e ás vezes listrada de enegrecido. Compr. da aza 13,8 cm, da cauda 13 cm, do bico 3,6 cm.

(2.) **Hylexetastes uniformis** Hellm. Rev. Franç. d'Orn. I., nro. 7 pag. 100 (1909).

Nome vulgar:

Patria: Rio Madeira.

Differe da especie precedente pela falta da estria esbranquiçada em baixo da orelha e pelo tamanho menor. Compr. da aza 12,6 cm, da cauda 11,6 cm.

#### 17. Gen. **Xiphocolaptes** Less.

1 das 18 especies na Amazonia,

1. **Xiphocolaptes promeropirhynchus berlepschi** Snethl. Bol. Mus. Goeldi V. pag. 54 (1907).

Nome vulgar:

Patria: Alto Amazonas.

Museu Goeldi: 1 ♂; Rio Purús (Cachoeira).

Pardo, mais escuro no alto da cabeça, pintado de estrias esbranquiçadas, muito finas no dorso alto, mais largas na

cabeça, garganta e no peito, indistinctas na barriga, que é lavada de vermelho; mento branco; dorso inferior, uropygio cauda e azas (pela maior parte) vermelhos. Compr. da aza 15,5 cm, da cauda 12,8 cm, do bico 5,2 cm, do tarso 3,2 cm.

### 18. Gen. **Picolaptes** Less.

3 das 21 especies na Amazonia.

#### Chave analytica das especies amazonicas:

Peito pintado:

Alto da cabeça raiado de branco . . . . . 1. *P. puncticeps*.

Alto da cabeça unicolor . . . . . 2. *P. layardi*.

Peito unicolor . . . . . 3. *P. bivittatus*.

1. **Picolaptes puncticeps** Scl. et Salv. Nomencl. pag. 69, 160.

Nome vulgar:

Patria: Guyana até o Amazonas.

Museu Goeldi: 1 ♂, 3 ♀♀; Rio Jarý (St. Antonio da Cachoeira), Obidos, Rio Jamundá (Faro).

Parte superior parda; alto da cabeça mais escuro, raiado de branco; azas e cauda vermelhas; garganta amarellada; nuca, peito e barriga pardos, raiados de estrias brancas, marginados de preto. Compr. da aza 9,7 cm, da cauda 8,4 cm.

2. **Picolaptes layardi** Scl. Ibis 1873 pag. 386.

Nome vulgar: «Picapau», «Arapaçu».

Patria: Baixo Amazonas.

Museu Goeldi: 3 ♂♂, 3 ♀♀; Pará, Rio Guamá (Sta. Maria de S. Miguel), Rio Tocantins (Cameté), Rió Tapajoz (Boim).

Pardo; uropygio, cauda e remiges (á excepção das pontas escuras) vermelhos; garganta quasi inteiramente branca; peito abdomen e lados da cabeça pintados de branco e preto. Compr. da aza 9,3 cm, da cauda 7,7 cm, do bico 2,7 cm, do tarso 1,4 cm.

3. **Picolaptes bivittatus** (Licht.) Abb. Akad. Berl. 1820 pag. 258.

Nome vulgar:

Patria: Brazil, Bolivia.

Museu Goeldi: 1 ♀; Monte Alegre.

Vermelho cinnamomeo; alto e lados da cabeça enegrecidos, pintados de branco, largas sobranceiras e garganta brancas; peito e abdomen cinzentos pallidos, um pouco amarellados. Compr. da aza 10,5 cm, da cauda 9,2 cm, do bico 3 cm, do tarso 1,5 cm.

### 19. Gen. **Nasica** Less.

1 especie só.

1. **Nasica longirostris** (Vieill.) Nouv. Dict. XXVI. pag. 117.

Nome vulgar: «*Picapau de bico comprido*», «*Arapaçu*».

vide Goeldi, Alb. de Av. Amaz. tab. 21 fig. 1.

Patria: Amazonia, Guyana, Ecuador.

Museu Goeldi: 11 ♂♂, 6 ♀♀, 2 indet.; Rio Tocantins (Arumatheua), Cussary, Rio Tapajoz (Goyana, Villa Braga, Pimental), Rio Purús (Ponto Alegre), Maracá, Monte Alegre, Rio Maecurú (Ig. de Paituna), Rio Jamundá (Faro).

Parte superior vermelha; alto da cabeça pardo escuro, pintado de estrias amarelladas; garganta branca; peito e abdomen pardos avermelhados, pintados de branco na parte anterior. Compr. da aza 14,8 cm, da cauda 14,5 cm, do bico 7,6 cm, do tarso 2,7 cm.

### 20. Gen. **Xiphorhynchus** Swains.

2 das ca. 12 especies na Amazonia.

#### Chave analytica das especies amazonicas:

Bico vermelho . . . . . 1. *X. procurvoides*.  
Bico preto . . . . . 2. *X. multostriatus*.

1. **Xiphorhynchus procurvoides** (Lafr.) Rev. Mag. Zool. 1850 pag. 376.

Nome vulgar: «*Pica-pau de bico torto*».

Patria: Amazonia, Guyana.

Museu Goeldi: 7 ♂♂, 9 ♀♀, 2 indet.; Rio Xingú (Victoria), Cussary, Rio Tapajoz (Boim, Villa Braga), Rio Jarý (St Antonio da Cachoeira), Monte Alegre, Obidos, Rio Jamundá (Faro).

Pardo, pintado de estrias alongadas amarelladas, muito finas no dorso alto, mais largas na garganta, no peito e

no meio do abdomen; dorso inferior, uropygio, cauda, remiges (em parte), e bico vermelhos. Compr. da aza 10,4 cm, da cauda 9,2 cm, do bico 6 cm, do tarso 1,9 cm.

2. **Xiphorhynchus multostriatus** Snethl. Orn. Monatsber. 1907 pag. 161.

Nome vulgar: «Pica-pau de bico torto».

Patria: Rio Tocantins.

Museu Goeldi: 2 ♂♂, 1 ♀; Rio Tocantins (Arumatheua).

Differe da especie precedente pelo bico quasi inteiramente preto, as estrias claras do dorso mais numerosas e mais largas e pela garganta branca. Compr. da aza 10 cm, da cauda 9,3 cm, do bico 5,8 cm, do tarso 1,7 cm.

### 21. Gen. **Dendrocincla** Gray

3 das ca. 12 especies na Amazonia.

#### Chave analytica das especies amazonicas:

Dorso pardo olivaceo . . . . . 1. *D. fuliginosa*.

Dorso pardo avermelhado:

Colorido mais escuro . . . . . 2. *D. merula*.

Colorido mais claro . . . . . 3. *D. phaeochroa*.

1. **Dendrocincla fuliginosa** (Vieill.) Nouv. Dict. XXVI. pag. 117.

Nome vulgar:

Patria: Amazonia, Guyana.

Museu Goeldi: 10 ♂♂, 1 ♂ iuv., 8 ♀♀; Pará, Providencia (E. F. B.), Peixe-Boi (E. F. B.), St. Antonio do Prata; Rio Tocantins (Cameté, Alcobaça), Rio Tapajoz (Boim), Obidos, Rio Jamundá (Faro).

Pardo olivaceo; garganta mais clara; cauda, coberteiras da cauda e parte das remiges vermelhas. Compr. da aza 10,7 cm, da cauda 9,4 cm, do bico 2,7 cm, do tarso 2 cm.

2. **Dendrocincla merula** (Licht.) Abh. Akad. Berl. 1820 pag. 208.

Nome vulgar:

Patria: Amazonia, Guyana.

Museu Goeldi: 3 ♀♀; Rio Guamá (Sta. Maria de S. Miguel), Rio Tapajoz (Boim, Pinhel).

Pardo avermelhado; mento esbranquiçado; azas e cauda vermelhas escuras. Compr. da aza 10 cm, da cauda 8 cm, do bico 2,3 cm, do tarso 2 cm.

3. **Dendrocincla phaeochroa** Berl. et Hart. Nov. Zool. IX. pag. 67 (1902).

Nome vulgar:

Patria: Amazonia, Venezuela.

Museu Goeldi: 1 ♂; Rio Purús (Cachoeira).

Differe da especie precedente pelo colorido mais claro, puxando ao olivaceo. Compr. da aza 11,7 cm, da cauda 9 cm, do bico 2,6 cm, do tarso 2,1 cm.

## 22. Gen. **Deconychura** Cherr.

2 das ca. 5 especies na Amazonia.

### Chave analytica das especies amazonicas:

Uropygio pardo . . . . . 1. *D. longicauda*.

Uropygio vermelho . . . . . (2.) *D. stictolaema*.

1. **Deconychura longicauda** (Pelz.) Orn. Bras. pag. 42, 60.

Nome vulgar:

Patria: Amazonia, Guyana.

Museu Goeldi: 2 ♂♂; Providencia (E. F. B.), Rio Iriri (Bocca do Curuá).

Pardo; cabeça mais escura, pintada de finas estrias claras; cauda vermelha; garganta amarellada; peito pintado de amarellado. Compr. da aza 11 cm, da cauda 11 cm, do bico 2,8 cm.

(2.) **Deconychura stictolaema** (Pelz.) Orn. Bras. pag. 42, 59.

Nome vulgar:

Patria: Rio Madeira.

Differe de especie precedente principalmente pelo uropygio vermelho. Compr. da aza 7,5 cm, da cauda 7,2 cm, do bico 1,6 cm.

## 23. Gen. **Dendrocolaptes** Herm.

7 das ca. 12 especies na Amazonia.

### Chave analytica das especies amazonicas:

Bico mais estreito, especialmente na base:

Peito pintado de preto . . . . . (1.) *D. validus*.

Peito listrado de preto muito distintamente . . . . . 2. *D. plagosus*.

Peito listrado de preto indistinctamente (3.) *D. hoffmannsi*.

Bico mais largo (mais de 1 cm na base):

Barriga indistinctamente listrada de preto:

Dorso indistinctamente listrado de preto 4. *D. certhia*.

Dorso distinctamente listrado de preto 5. *D. certhia iuruuanus*.

Dorso unicolor . . . . . 6. *D. concolor*.

Barriga distinctamente listrada de preto . (7.) *D. radiolatus*.

(1.) **Dendrocolaptes validus** Tsch. Faun. Pér. Aves pag. 242.

Nome vulgar:

Patria: Alto Amazonas, Venezuela, Columbia, Panama.

Pardo olivaceo, pintado de amarellado no alto da cabeça e no dorso alto; peito pintado, barriga listrada de preto; garganta amarellada; uropygio, azas e cauda vermelhos. Compr. da aza 13,3 cm, da cauda 12,2 cm.

2. **Dendrocolaptes plagosus** Salv. et Godm. Ibis 1883 pag. 210.

Nome vulgar:

Patria: Guyana, alto Calçoene.

Museu Goeldi: 3 ♂♂, 2 ♀♀; Obidos, Rio Jamundá (Faro).

Differe da especie precedente pelo peito listrado, não pintado de preto. Compr. da aza 13,6 cm, da cauda 12,7 cm, do bico 4 cm, do tarso 2,8 cm.

(3.) **Dendrocolaptes hoffmannsi** Hellm. Bull. B. O. C. XXIII, pag. 66 (1909).

Nome vulgar:

Patria: Rio Madeira.

Differe da especie precedente pelo alto da cabeça avermelhado, raiado de estrias brancas muito finas, o dorso unicolor e a parte inferior muito mais indistinctamente listrada de preto. Compr. das azas 13—14 cm, da cauda 11—13 cm, do bico 3,6 cm.

4. **Dendrocolaptes certhia** (Bodd.) Tabl. Pl. Enl. pag. 38.

Nome vulgar: «Pica-pau vermelho».

Patria: Guyana e E. do Brazil.

Museu Goeldi: 9 ♂♂, 1 ♂ iuv., 1 ♀, 1 indet.; Pará, Providencia (E. F. B.), Apehú (E. F. B.), Peixe-Boi, Rio Guamá (Sta. Maria de S. Miguel), Rio Tocantins (Cametá), Rio Jary (St. Antonio da Cachoeirã), Obidos, Rio Jamundá (Faro).



Pardo olivaceo, listrado mais ou menos distintamente de preto; garganta esbranquiçada; uropygio, cauda e remiges vermelhos unicolores. Compr. da aza 13,4 cm, da cauda 13 cm, do bico 4,2 cm, do tarso 2,5 cm.

5. **Dendrocolaptes certhia iuruanus** Ih. Rev. Mus. Paul. VI, pag. 137 (1904).

Nome vulgar:

Patria: Alto Amazonas.

Museu Goeldi: 1 ♂, 1 ♀; Rio Purús (Cachoeira, Bom Lugar).

Differe da especie precedente pelo dorso mais distintamente listrado de preto. Compr. da aza 13,5 cm, da cauda 13 cm, do bico 4,2 cm, do tarso 2,5 cm.

6. **Dendrocolaptes concolor** Pelz. Orn. Bras. I, pag. 43, 62.

Nome vulgar: «Pica-pau vermelho».

Patria: Rio Xingú, Rio Tapajoz.

Museu Goeldi: 4 ♂♂, 6 ♀♀, 1 indet.; Rio Xingú (Victoria), Tamucurú, Rio Tapajoz (Itaituba, Villa Braga), Rio Jamauchim (Tucunaré).

Pardo olivaceo, acinzentado na parte inferior, avermelhado no dorso inferior; uropygio, cauda e parte maior das remiges vermelhos, barriga as vezes listrada de preto. Compr. da aza 12,8 cm, da cauda 12,2 cm, do bico 3,5 cm, do tarso 3 cm.

(7.) **Dendrocolaptes radiolatus** Scl. et Salv. P.Z.S. 1867 pag. 755.

Nome vulgar:

Patria: Alto Amazonas, Guyana.

Differe de *Dendrocolaptes certhia iuruanus* pela barriga maio distintamente listrada de preto. Compr. da aza 12,8 cm, da cauda 12 cm.

## 5. Familia **Cotingidae**:

*Anambés, cri-cri-os, gallos da serra, pavões do matto, maús, etc.*

vide Goeldi, Aves do Brazil pag. 335—343.

Esta familia importante comprehende algumas das nossas aves mais exquisitas e mais bellas. Ella tambem contem de todos os passeriformis sulamericanos as formas maiores, á excepção de algumas icteridae (os japús), que os eguaem pelo tamanho. Assim como o character da plumagem, que

é simples ou ornada de côres brilhantísimas, é variado o modo de vida das cotingidae, que se encontram no campo como na matta virgem, na terra firme como nas varzeas e igapós. Algumas das especies menores acompanham os bandos de passaros insectívoros da matta; emquanto que as formas grandes da familia vivem mais ou menos solitarias, escondendo-se na folhagem das arvores altas, de maneira que são raramente visiveis. Algumas cotingidae chamam a attenção pela voz singular e alta, como o cri-cri-o (*Lathria cinerea*), um dos membros mais conhecidos da familia. Só nas fronteiras da nossa região, nas serras do norte, entre o Amazonas e o Orenoco, encontra-se o gallo da serra (*Rupicola rupicola*), notavel pelo colorido encarnado alarangado como pela crista singular, formada pelas pennas erectas da cabeça. Muitas outras cotingidae tambem destacam-se pela singularidade das suas feições exteriores, sendo ellas ornadas de pennachos recurvados ou alongados na cabeça e no peito, ou tendo a cabeça calva, mas pintada de côres vivas, ou o bico muito grosso etc.

Os ♂♂ muitas vezes differem das ♀♀ pelo colorido. Pouco ainda se sabe da incubação das especies amazonicas.

18 dos 30 generos da familia representados na Amazonia.

#### Chave artificial dos generos:

Cumiera arredondada; bico muito abobado:

Colorido geral branco ou branco acinzentado . . . . . 1. Gen. *Tityra*.

Colorido geral preto, vermelho, esverdeado:

Maior (aza mais de 9 cm) . . . . . 2. » *Platyptaris*.

Menor (aza menos de 9 cm) . . . . . 3. » *Pachyrhamphus*.

Cumiera aguda; bico as vezes muito forte mas não abobado:

Menores (aza menos de 15 cm):

Bico guarnecido de setas distinctas:

Bico largo; colorido geral cinzento esverdeado:

Lado posterior do tarso liso:

Dedos exteriores só reunidos

na base . . . . . 4. » *Lathria*.

- Dedos exteriores reunidos ate  
quasi o ultimo iunto . . . 5. Gen. *Laniocera*.
- Lado posterior do tarso espinhoso 6. » *Lipaugus*.
- Bico compresso; colorido geralmente  
vermelho:
- Maior (bico mais de 2 cm) . . 7. » *Attila*.
- Menor (bico menos de 2 cm) . 8. » *Casiornis*.
- Bico sem setas:
- Colorido mais ou menos encarnado 9. » *Phoenicocercus*.
- Colorido azul, purpureo, cinzento  
etc., nunca encarnado:
- Maior (aza mais de 9 cm):
- Coberteiras da aza normaes . 11. » *Cotinga*.
- Coberteiras da aza bastante  
alongadas . . . . . 12. » *Xipholena*.
- Menor (aza menos de 9 cm) . . 13. » *Jodopleura*.
- Maiores (azas mais de 15 cm):
- Com setas fortes no angulo do bico:
- Freio empennado:
- Sem crista na cabeça:
- Ventas cobertas de pennas . . 14. » *Haematoderus*.
- Ventas não cobertas de pennas 15. » *Querula*.
- Com crista na cabeça . . . . . 16. » *Cephalopterus*.
- Freio nu . . . . . 17. » *Calvifrons*.
- Sem setas no angulo do bico:
- Sem crista na cabeça . . . . . 18. » *Gymnoderus*.
- Com crista na cabeça . . . . . 10. » *Rupicola*.

1. Gen. **Tityra** Vieill.

4 das 12 especies na Amazonia.

**Chave analytica das especies amazonicas:**

Freio nu:

- Cauda preta . . . . . 1. *T. cayana*.
- Cauda cinzenta com uma larga fita preta . 2. *T. semifasciata*.

Freio empennado:

- Cauda preta . . . . . 3. *T. erythrogenys*.
- Cauda branca . . . . . (4.) *T. leucura*.

1. **Tityra cayana** (L.) Syst. Nat. I. pag. 137.

Nome vulgar: «*Anambé branco*».

vide Goeldi, Alb. de Av. Amaz. tab. 13 fig. 10.

Patria: Amazonia e paizes visinhos do N.

Museu Goeldi: 11 ♂♂, 1 ♂ iuv., 7 ♀♀, 1 iuv., 3 indet.; Pará, Providencia (E. F. B.), Ananindeua (E. F. B.), Benevides (E. F. B.), Apehú (E. F. B.), Peixe-Boi (E. F. B.), St. Antonio do Prata, Rio Mojú; Rio Tocantins (Baião), Rio Purús, Amapá, Monte Alegre, Rio Jamundá (Faro).

♂: branco acinzentado; cabeça, parte das azas e cauda pretas. ♀: pintada de preto. Compr. da aza 12,7 cm, da cauda 8 cm, do bico 2,6 cm, do tarso 2,3 cm.

2. **Tityra semifasciata** (Spix) Av. Bras. II. pag. 32.

Nome vulgar: «*Anambé branco*».

Patria: Amazonia, até a America central.

Museu Goeldi: 12 ♂♂, 1 ♂ iuv., 8 ♀♀; Rio Tocantins (Arumatheua), Rio Xingú (Forte Ambé), Cussarý, Rio Tapajoz (Santarem), Rio Purús (Cachoeira), Marajó (Soure), Maracá, Monte Alegre, Serra de Paituna, Rio Jamundá (Faro), Maranhão.

♂: Cinzento schistaceo claro; fronte, vertex, lados da cabeça, mento, parte das azas e uma larga fita na cauda pretos. ♀: difere pela cabeça inteiramente cinzenta. Compr. da aza 12,8 cm, da cauda 7,8 cm, do bico 2,7 cm, do tarso 2,3 cm.

3. **Tityra erythrogenys** (Selby) Zool. Journ. II. no. VIII. pag. 483.

Nome vulgar: «*Anambé branco*».

Patria: Brasil, Guyana, Venezuela, Ecuador.

Museu Goeldi: 2 ♂, 1 ♀; St. Antonio do Prata, Rio Jamundá (Faro).

♂: Parte superior branca acinzentada; parte inferior branca; alto da cabeça, parte das azas e cauda pretos; ♀: difere pela fronte e a região auricular avermelhadas e o dorso cinzento claro. Compr. da aza 11,5 cm, da cauda 7 cm.

(4.) **Tityra leucura** Pelz. Orn. Bras. pag. 183.

Nome vulgar:

Patria: Rio Madeira.

Difere da especie precedente pela cauda branca. Compr. da aza 10,5 cm, da cauda 6,5 cm, do bico 2 cm, do tarso 2,3 cm.

2. Gen. **Platypsaris** Bp.

1 das 11 especies na Amazonia.

1. **Platypsaris minor** (Less.) Trait. d'Orn. I. pag. 363.

Nome vulgar: «Anambé».

vide Goeldi, Alb. de Av. Amaz. tab. 13 fig. 13, 14.

Patria: Amazonia, Guyana, Columbia, Ecuador.

Museu Goeldi: 3 ♂♂, 4 ♂♂ iuv., 14 ♀♀, 1 indet., Pará, Providencia (E. F. B.), Peixe-Boi (E. F. B.), Rio Tocantins (Baião, Arumatheua), Rio Tapajoz (Villa Braga, Pimental), Rio Purús (Cachoeira, Bom Lugar, Ponto Alegre).

♂: Preto; parte inferior cinzenta escura; fita pectoral côr de rosa. ♀: vermelha, parte inferior ferruginea pallida; alto da cabeça cinzento enegrecido; dorso olivaceo. Compr. da aza 9,5 cm; da cauda 7 cm, do bico 1,9 cm, do tarso 1,9 cm.

3. Gen. **Pachyrhamphus** Gray

4 das ca. 20 especies na Amazonia.

**Chave analytica das especies amazonicas:**

- Colorido geral do ♂ cinzento, da ♀ vermelho . . . 1. *P. cinereus*.  
 Colorido geral do ♂ e da ♀ vermelho . . . . . 2. *P. castaneus*.  
 Colorido geral do ♂ preto (ao menos aza, cauda e alto da cabeça), da ♀ olivaceo e amarellado:  
 Fronte e freio pretos (♂♂) . . . . . 3. *P. niger*.  
 Fronte e freio brancos . . . . . 4. *P. marginatus*.

1. **Pachyrhamphus cinereus** (Bodd.) Tabl. Pl. Enl. 687 fig. 1.

Nome vulgar: «Anambé».

vide Goeldi, Alb. de Av. Amaz. tab. 13 fig. 11, 12.

Patria: Amazonia e paizes visinhos do N.

Museu Goeldi: 11 ♂♂, 3 ♂♂ iuv., 14 ♀♀, 1 ♀ iuv.; Pará, Rio Capim (Aproaga), Rio Mojú, Rio Tocantins (Arumatheua), Rio Xingú (Victoria), Cussarý, Marajó (Chaves), Monte Alegre, Rio Jamundá (Faro).

♂: parte superior cinzenta; alto da cabeça preto; parte inferior cinzenta esbranquiçada. ♀: vermelha; mais clara, as vezes esbranquiçada, na parte inferior. Compr. da aza 7 cm, da cauda 5 cm, do bico 1,4 cm, do tarso 1,8 cm.

2. **Pachyrhamphus castaneus** (Jard. et Selby) III. Orn. pl. X. fig. 2.

Nome vulgar:

Patria: Brazil, Ecuador, Venezuela.

Museu Goeldi: 2 ♂♂, 1 ♀; Monte Alegre (Ig. de Paituna), Obidos, Rio Jamundá (Faro).

Differe da especie precedente pelo occiput cinzento ou cinzento avermelhado. Compr. da aza 8,5 cm, da caudá 6,1 cm, do bico 1,6 cm, do tarso 1,8.

3. **Pachyrhamphus niger** (Spix) Av. Bras. II. pag. 33.

Nome vulgar:

Patria: Amazonia e paizes visinhos do N.

Museu Goeldi: 16 ♂♂, 2 ♂♂ iuv., 5 ♀♀; Pará, Providencia (E. F. B.), Quati-purú (E. F. B.), Rio Tocantins (I. Pirunum, Arumatheua), Rio Purús (Bom Lugar, Monte Verde), Marajó (S. Natal), Mexiana, Arumanduba, Monte Alegre, Rio Maecurú, Obidos, Rio Jamundá (Faro).

♂: Preto, azas e cauda pintadas de branco; alto da cabeça com brilho metallico. ♀: parte superior olivacea; azas e cauda pintadas de ochraceo claro; parte inferior amarella esverdeada clara. Compr. da aza 7,8 cm, da cauda 6 cm, do bico 2,6 cm, do tarso 1,6 cm.

4. **Pachyrhamphus marginatus** (Licht.) Verz. Doubl. Berl. Mus. pag. 51 (1823).

Nome vulgar:

Patria: Amazonia, Brazil, Guyana, Venezuela.

Museu Goeldi: 12 ♂♂, 4 ♂♂ iuv., 17 ♀♀; Pará, Sta. Isabel (E. F. B.), Peixe-Boi (E. F. B.), Rio Guamá (Ourém), Rio Tocantins (Mazagão, Cametá), Rio Xingú (Forte Ambé), Rio Tapajoz (Boim, Itaituba, Goyana, Villa Braga), Rio Jamauchim (Sta. Helena, Maloquinha), Rio Jarý (St. Antonio da Cachoeira), Obidos, Rio Jamundá (Faro), Maranhão.

♂: Cinzento; alto da cabeça, parte do dorso, azas e cauda pretos, as ultimas pintadas de branco. ♀: olivacea; alto da cabeça, margens das azas e cauda vermelhas; parte inferior amarellada clara. Compr. da aza 7,5 cm, da cauda 5,3 cm, do bico 1,5 cm, do tarso 1,5 cm.

4. Gen. **Lathria** Swains.

1 das 8 especies na Amazonia.

1. **Lathria cinerea** (Vieill.) Nouv. Dict. VIII. pag. 162.Nome vulgar: «*Cri-cri-o*».

vide Goeldi, Alb. de Av. Amaz. tab. 47 fig. 4.

Patria: Amazonia, Guyana.

Museu Goeldi: 23 ♂♂, 9 ♀♀; Pará, Providencia (E. F. B.), Benevides (E. F. B.), Castanhal (E. F. B.), Peixe-Boi (E. F. B.); St. Antonio do Prata, Rio Capim (Resacca), Rio Tocantins (Mazagão), Rio Xingú (Victoria), Rio Tapajoz (Bella Vista, Villa Braga), Rio Jamauchim (Sta. Helena), Rio Purús (Bom Lugar, Monte Verde), Obidos, Rio Jamundá (Faro), Maranhão.

Cinzento; azas e cauda tirando ao pardo. Compr. da aza 12,6 cm, da cauda 11 cm, do bico 2 cm, do tarso 2 cm.

5. Gen. **Laniocera** Less.

1 das 2 especies na Amazonia.

1. **Laniocera hypopyrrha** (Vieill.) Nouv. Dict. VIII. pag. 164.

Nome vulgar:

Patria: Amazonia, Brazil, Guyana, Ecuador.

Museu Goeldi: 9 ♂♂, 1 ♂ iuv., 1 ♀, 1 iuv.; Pará, Apehú (E. F. B.), St. Antonio do Prata, Rio Tocantins (Arumatheua), Tamucurý, Rio Tapajoz (Itaituba), Rio Jarý (St. Antonio da Cachoeira), Obidos.

Cinzento; mais claro na parte inferior; azas, cauda e peito pintados de vermelho claro (peito dos iuv. pintado de amarello). Compr. da aza 11 cm, da cauda 8,7 cm, do bico 1,7 cm, do tarso 1,9 cm.

6. Gen. **Lipaugus** Boie

1 das 3 especies na Amazonia.

1. **Lipaugus simplex** (Licht.) Verz. Doubl. Berl. Mus. pag. 53 (1823).

Nome vulgar:

Patria: Brazil até Columbia.

Museu Goeldi: 8 ♂♂, 5 ♀♀; 2 iuv., 4 indet.; Pará, Quati-purú (E. F. B.), Rio Guamá (Sta. Maria de S. Miguel), Rio Tocantins (Cameté), Rio Tapajoz (Boim, Goyana, Villa Braga, Villa Nova), Rio Maecurú, Rio Jamundá (Faro).

Cinzento; mais claro e um pouco esverdeado na parte inferior; azas e cauda enegrecidas. Compr. da aza 10 cm, da cauda 9,2 cm, do bico 1,9 cm, do tarso 2 cm.

### 7. Gen. *Attila* Less.

7 das ca. 25 especies na Amazonia.

#### Chave analytica das especies amazonicas:

Peito pintado:

Peito cinzento . . . . . 1. *A. brasiliensis*.

Peito vermelho:

Garganta vermelha . . . . . 2. *A. spadiceus*.

Garganta ferruginea . . . . . (3.) *A. rufigularis*.

Peito unicolor:

Cabeça parda olivacea . . . . . 4. *A. bolivianus*.

Cabeça olivacea acinzentada . . . . . 5. *A. nattereri*.

Cabeça vermelha . . . . . 6. *A. thamnophiloides*.

Cabeça cinzenta escura . . . . . (7.) *A. citriniventris*.

1. ***Attila brasiliensis*** LESS. *Traité d'Ornith.* livr. 5, pag. 360 (1830).

Nome vulgar:

Patria: Amazonia, Guyana.

Museu Goeldi: 5 ♀♀; Benevides (E. F. B.), Rio Tocantins (Cametá, Alcobaca), Cussary, Monte Alegre.

Olivaceo; garganta e peito indistinctamente pintados de amarello; crisso e uropygio amarellos; meio da barriga branco; azas e cauda pardas; coberteiras da aza superiores marginadas de ochraceo claro. Compr. da aza 8,6 cm, da cauda 6,5 cm, do bico 2 cm, do tarso 2,2 cm.

2. ***Attila spadiceus*** (Gm.) *Syst. Nat.* I. pag. 937 (1788).

Nome vulgar:

Patria: Alto Amazonas, Guyana.

Museu Goeldi: 4 ♀♀; Providencia (E. F. B.), Rio Tapajoz (Santarém, Itaituba), Obidos.

Pardo avermelhado; meio da barriga esbranquiçado; uropygio amarello; coberteiras da aza pardas escuras, marginadas de ochraceo; peito indistinctamente pintado de amarello. Compr. da aza 9,2 cm, da cauda 7,4 cm, do bico 2,2 cm, do tarso 2,3 cm.



(3.) **Attila rufigularis** Pelz. Orn. Bras. II. pag. 96, 170.

Nome vulgar:

Patria: Rio Madeira.

Differe da especie precedente pela garganta e os lados da cabeça ferrugineos. Tamanho igual.

4. **Attila bolivianus** Lafr. Rev. Zool. pag. 46.

Nome vulgar:

Patria: Amazonia, Bolivia.

Museu Goeldi: 1 ♂; Rio Purús (Cachoeira).

Parte superior parda avermelhada; alto da cabeça pardo olivaceo; uropygio e parte inferior ferrugineos; garganta e cauda vermelhas. Compr. da aza 10,2 cm, da cauda 8,7 cm, do bico 2,4 cm, do tarso 2,2 cm.

5. **Attila nattereri** Hellm. Verh. zool. bot. Ges. Wien 1902 pag. 95.

Nome vulgar:

Patria: Amazonia.

Museu Goeldi: 2 ♂♂, 2 ♀♀, 1 iuv.; Monte Alegre, Rio Jamundá (Faro).

Differe da especie precedente pelo alto da cabeça olivaceo acinzentado e a côr ferruginea do uropygio e da parte inferior mais clara. Compr. da aza 9,8 cm, da cauda 8,4 cm, do bico 2,5 cm, do tarso 2,3 cm.

6. **Attila thamnophiloides** (Spix) Av. Bras. II. pag. 19.

Nome vulgar:

Patria: Amazonia, Guyana.

Museu Goeldi: 11 ♂♂, 6 ♀♀, 2 indet.; Pará, Quati-purú (E. F. B.), Cussarý, Rio Tapajoz (Goyana), Amapá, Marajó (S. Natal), Rio Jarý (St. Antonio da Cachoeira), Arumanduba, Monte Alegre, Rio Jamundá (Faro).

Vermelho; uropygio e parte inferior ferrugineos claros. Compr. da aza 9,7 cm, da cauda 9,4 cm, do bico 2,1 cm, do tarso 2,3 cm.

(7.) **Attila citriniventris** Scl. P. Z. S. 1859 pag. 40.

Nome vulgar:

Patria: Alto Amazonas.

Parte superior parda ferruginea; uropygio mais claro; cauda vermelha; cabeça cinzenta escura; parte inferior parda cinnamomea, mais clara na barriga; mento cinzento. Compr. da aza 8,2 cm, da cauda 6,7 cm.

### 8. Gen. **Casiornis** Des Murs

2 especies, ambas na Amazonia.

#### Chave analytica das especies amazonicas:

Dorso vermelho . . . . . 1. *C. rufa*.  
 Dorso pardo : . . . . . 2. *C. fusca*.

1. **Casiornis rufa** (Vieill.) Nouv. Dict. III. pag. 316.

Nome vulgar:

Patria: Brazil, Paraguay, Argentina.

Museu Goeldi: 2 ♂♂, 1 ♀ iuv., 1 indet.; Monte Alegre.

Vermelho; mais claro na parte inferior; barriga amarelada. Compr. da aza 9,3 cm, da cauda 8,6 cm, do bico 1,6 cm; do tarso 1,8 cm.

2. **Casiornis fusca** Scl. et Salv. Nomencl. Av. Neotrop. pag. 57, 159.

Nome vulgar:

Patria: Brazil oriental.

Museu Goeldi: 3 ♂♂, 2 ♀♀, 1 indet.; Pará, St. Antonio do Prata, Rio Tocantins (Arumatheua), Rio Xingú (Victoria), Rio Tapajoz (Boim).

Dorso garganta e peito pardos; alto da cabeça, uropygio e cauda vermelhos; abdomen amarello claro; azas pardas marginadas de vermelho. Compr. da aza 7,9 cm, da cauda 7,6 cm, do bico 1,4 cm, do tarso 1,9 cm.

### 9. Gen. **Phoenicocercus** Swains.

2 especies, ambas na Amazonia.

#### Chave analytica das especies amazonicas:

Garganta parda . . . . . 1. *Ph. carnifex*.  
 Garganta preta . . . . . (2.) *Ph. nigricollis*.

1. **Phoenicocercus carnifex** (L.) Syst. Nat. I. pag. 94 (1758).

Nome vulgar: «Anambé».

vide Goeldi, Alb. de Av. Amaz. tab. 13 fig. 1, 2.

Patria: Baixo Amazonas, Guyana.

Museu Goeldi: 10 ♂♂, 1 ♂ iuv., 8 ♀♀; Pará, Providencia (E. F. B.), Ananindeua (E. F. B.), Benevides (E. F. B.), Peixe-Boi (E. F. B.), Rio Guamá (Ourém), Rio Tocantins (Aru-matheua).

♂: Encarnado vivo; azas, garganta e pontas da cauda pardas; dorso pardo enegrecido. ♀: olivacea, lavada de encarnado no alto da cabeça e na cauda; peito e abdomen encarnados. Compr. da aza 10,3 cm, da cauda 8,6 cm, do bico 1,5 cm, do tarso 2,5 cm.

(2.) **Phoenicocercus nigricollis** Swains. Faun. Bor. Am. II. pag. 491.

Nome vulgar:

Patria: Alto Amazonas.

Differe da especie precedente pelo dorso, a garganta e as pontas da cauda pretos. Compr. da aza 10,5 cm, da cauda 8,1 cm.

### 10. Gen. **Rupicola** Briss.

2 das 3 especies na Amazonia.

#### Chave analytica das especies amazonicas:

(♂♂ só)

Coberteiras da aza superiores alaranjadas . . . . . 1. *R. rupicola*.  
Coberteiras da aza superiores pretas . . . . . (2.) *R. peruviana*.

1. **Rupicola rupicola** (L.) Syst. Nat. I. pag. 338 (1766).

Nome vulgar: «*Gallo da serra*».

vide Goeldi, Alb. de Av. Amaz. tab. 47 fig. 6.

Patria: Baixo Amazonas, Guyana.

Museu Goeldi: 2 ♂♂, 1 indet.; Rio Negro, Matta atraz dos Campos de Ariramba.

♂: Alaranjado vivo; azas e cauda pardas, marginadas de alaranjado pallido. ♀: parda, pintada de alaranjado no uropygio, na cauda e na barriga. Compr. da aza 18,5 cm, da cauda 10 cm, do bico 3 cm, do tarso 2,7 cm.

(2.) **Rupicola peruviana** (Lath.) Ind. Orn. II. pag. 555.

Nome vulgar:

Patria: Alto Amazonas, Bolivia, Perú, Ecuador, Columbia.

♂: Alaranjado brilhante; azas e cauda pretas; pontas das rectrices do braço cinzentas esbranquiçadas. ♀; parda escura, lavada de alaranjado. Compr. da aza 19,5 cm, da cauda 13 cm.

### 11. Gen. **Cotinga** Briss.

4 das 8 especies na Amazonia.

#### Chave analytica das especies amazonicas:

(♂♂ só)

Barriga purpurea . . . . .	1. <i>C. cotinga</i> .
Barriga azul, bases das pennas pretas . . .	2. <i>C. cayana</i> .
Barriga azul, bases das pennas brancas . . .	3. <i>C. maynana</i> .
Barriga branca . . . . .	(4.) <i>C. porphyrolaema</i> .

#### 1. **Cotinga cotinga** (L.) Syst. Nat. I. pag. 298 (1766).

Nome vulgar: «Anambé azul».

vide Goeldi, Alb. de Av. Amaz. tab. 13 fig. 5, 6.

Patria: Amazonia, Guyana.

Museu Goeldi: 9 ♂♂, 1 ♂ iuv., 4 ♀♀, 1 indet.; Pará, Providencia (E. F. B.).

♂: azul brilhante; garganta, peito e barriga purpureos; aza e cauda pretas. ♀: parda enegrecida, todas as pennas marginadas de esbranquiçado, estreitamente na parte superior, largamente na parte inferior. Compr. da aza 11,2 cm, da cauda 6,6 cm, do bico 1,5 cm, do tarso 1,8 cm.

#### 2. **Cotinga cayana** (L.) Syst. Nat. I. pag. 298 (1766).

Nome vulgar: «Anambé azul».

vide Goeldi, Alb. de Av. Amaz. tab. 13 fig. 3, 4.

Patria: Amazonia, Guyana, Ecuador, Perú.

Museu Goeldi: 14 ♂♂, 2 ♂♂ iuv., 8 ♀♀, 1 indet.; Pará, Macajutuba, Providencia (E. F. B.), Benevides (E. F. B.), St. Antonio do Prata, Rio Acará, Rio Tocantins (Mazagão), Rio Tapajoz (Boim), Rio Negro.

♂: azul bases das pennas, azas e cauda pretas; garganta purpurea. ♀: parda acinzentada, mais clara na parte inferior. Compr. da aza 11,8 cm, da cauda 8,5 cm, do bico 1,8 cm, do tarso 1,9 cm.

#### 3. **Cotinga maynana** (L.) Syst. Nat. I. pag. 298 (1766).

Nome vulgar: «Anambé azul».

Patria: Alto Amazonas, Peru, Ecuador.

Museu Goeldi: 3 ♂♂, 1 ♀; Rio Purús (Bom Lugar).

♂: Azul, bases das pennas brancas; garganta purpurea; azas e cauda em parte pretas. ♀: parda escura, um pouco avermelhada em baixo; todas as pennas marginadas de esbranquiçado. Compr. da aza 11,5 cm, da cauda 7,7 cm, do bico 1,5 cm, do tarso 2,1 cm.

(4.) **Cotinga porphyrolaema** Scl. et Dev. Rev. Zool. 1852 pag. 226.

Nome vulgar:

Patria: Alto Amazonas, Perú, Ecuador.

♂: Parte superior preta, as pennas marginadas de branco; parte inferior branca; garganta purpurea; peito lavado de purpureo. ♀: parte superior enegrecida pintada de pardo claro; parte inferior parda avermelhada listrada de preto. Compr. da aza 10,2 cm, da cauda 7,5 cm.

## 12. Gen. **Xipholena** Glog.

2 das 3 especies na Amazonia.

### Chave analytica das especies amazonicas:

Cauda escura (da côr do dorso) . . . . . 1. *X. punicea*.

Cauda branca . . . . . 2. *X. lamellipennis*.

#### 1. **Xipholena punicea** (Pall.)

Nome vulgar: «Anambé».

Patria: Amazonia, Guyana.

Museu Goeldi: 6 ♂♂, 1 ♂ iuv., 1 ♀; Rio Jamundá (Faro), Alto Rio Negro.

♂: Purpureo brilhante; azas brancas; pontas das rectrices da mão pretas. ♀: cinzenta, mais clara na parte inferior. Compr. da aza 13 cm, da cauda 7,8 cm.

#### 2. **Xipholena lamellipennis** (Lafr.) Mag. de Zool. 1839 Ois. pl. 9.

Nome vulgar: «Anambé», «Anambé branco».

vide Goeldi, Alb. de Av. Amaz. tab. 13 fig. 8, 9.

Patria: Baixo Amazonas.

Museu Goeldi: 19 ♂♂, 1 ♂ iuv., 8 ♀♀, 2 indet.; Pará, Providencia (E. F. B.), Benevides (E. F. B.), St. Antonio do Prata, Rio Tocantins (Mazagão, Cameté, Baião), Rio Tapajoz (Boim).

♂: Preto com brilho purpureo; remiges e cauda brancas.

♀: parda; mais clara na parte inferior; parte das pennas marginadas de branco. Compr. da aza 12,3 cm, da cauda 8,5 cm, do bico 1,6 cm, do tarso 1,8 cm.

### 13. Gen. **Jodopleura** Less.

I das 4 especie na Amazonia.

1. **Jodopleura isabellae** Parzud. Rev. Zool. 1847 pag. 186.

Nome vulgar: «Anambé».

vide Goeldi, Alb. de Av. Amaz. tab. 13 fig. 15.

Patria: Amazonia, Perú, Ecuador.

Museu Goeldi: 6 ♂♂, 5 ♀♀; Pará, Providencia (E. F. B.), Rio Tocantins (Cametá, Alcobaça).

Pardo escuro; parte inferior pintada de branco; fita no uropygio branca; 2 manchas grandes nos flancos (do ♂ só), violaceas. Compr. da aza 8,1 cm, da cauda 3,8 cm, do bico 0,8 cm, do tarso 1,3 cm.

### 14. Gen. **Haematoderus** Bp.

I especie só.

(1.) **Haematoderus militaris** (Lath.) Ind. Orn. Suppl. pag. 27.

Nome vulgar: «Anambé».

Patria: Baixo Amazonas, Guyana.

♂: Encarnado escuro; azas e cauda pardas escuras. ♀: parda; cabeça e parte inferior encarnadas. Compr. da aza 23 cm, da cauda 14 cm.

### 15. Gen. **Querula** Vieill.

I especie só.

1. **Querula purpurata** (Müll.) Natursyst. Suppl. (1766) pag. 169 nro. 29.

Nome vulgar: «Anambé-úna», «Anambé-preto».

vide Goeldi, Alb. de Av. Amaz. tab. 13 fig. 7.

Patria: Amazonia até Costarica.

Museu Goeldi: 10 ♂♂, 8 ♀♀, 2 indet.; Pará, Ananindeua (E. F. B.), Benevides (E. F. B.), Peixe-Boi (E. F. B.), Rio Guamá (Ourém), Cussarý, Rio Purús (Cachoeira).

Preto; garganta do ♂ purpurea. Compr. da aza 18,6 cm, da cauda 12,5 cm, do bico 2,3 cm, do tarso 2,4 cm.

16. Gen. **Cephalopterus** Geoffr.

1 das 3 especie na Amazonia.

1. **Cephalopterus ornatus** Geoffr. Ann. d. Mus. 1809 pag. 17.Nome vulgar: «*Anambé preto*», «*Pavão do matto*».

vide Goeldi, Alb. de Av. Amaz. tab. 47. fig. 7.

Patria: Amazonia, Bolivia, Perú, Ecuador, Guyana.

Museu Goeldi: 1 cabeça, Rio Purús.

Preto com brilho metallica na crista e no pennacho do peito. Compr. da aza 28,8 cm, da cauda 18 cm, do bico 6,2 cm. ♀ menor.

17. Gen. **Calvifrons** Daud.

1 especie só.

1. **Calvifrons calvus** (Gm.) Syst. Nat. I. pag. 372 (1788).Nome vulgar: «*Maiú*», «*Urutahý*».

vide Goeldi, Alb. de Av. Amaz. tab. 47 fig. 9.

Patria: Amazonia, Guyana.

Museu Goeldi: 2 ♂♂; Rio Jarý (St. Antonio da Cachoeira), Monte Alegre.

Pardo amarellado; abdomen puxando ao vermelho; azas e cauda pretas; alto da cabeça nu. Compr. da aza 24,8 cm, da cauda 10,5 cm. ♀ menor.

18. Gen. **Gymnoderus** Geoffr.

1 especie só.

1. **Gymnoderus foetidus** (L.) Syst. Nat. I. pag. 164 (1766).Nome vulgar: «*Anambé*», «*Anambé-assú*».

vide Goeldi, Alb. de Av. Amaz. tab. 47 fig. 8.

Patria: Amazonia, Brazil, Guyana, Ecuador.

Museu Goeldi: 5 ♂♂, 1 ♀; Pará, Quati-purú (E. F. B.), Rio Purús (Monte Verde), Mexiana, Monte Alegre.

Preto; azas schistaceas claras; pelle nua da cabeça azul. Compr. das azas 22,2 cm, da cauda 14 cm, do bico 2,7 cm, do tarso 3 cm. ♀ menor.

6. Familia **Pipridae:***Rendeiras, uira-purús, atangarás.*

vide Goeldi, Aves do Brazil pag. 329—335.

Esta familia, restricta á região neotropical, não muito grande e contendo só passaros de tamanho pequeno, apenas medio, fornece porém á nossa avifauna algumas formas brilhantes e notaveis. Os ♂♂ de muitas especies de rendeiras destacam-se pelo colorido esplendido ou pela conformação exquisita da crista, da cauda e da aza. O ruido crepitante, que as especies de Pipra, Chiromachaeris, Machaeopterus etc. fazem durante o vôo, produz-se por meio dos canhões espessados das rectrices. Este habito singular pode se observar especialmente durante o tempo da incubação, quando os passarinhos, pouco desconfiados, se reúnem em bandos pequenos no cerrado, os ♂♂ ostentando a belleza da plumagem em vôos rapidos e curtos deante das ♀♀, revestidas de côres muito mais modestas. Todos os pipridae são habitantes do matto, tanto da matta virgem, como dos tesos dos campos e das capoeiras; mas geralmente as differentes especies encontram-se em logares differentes.

Comem fructas e bagas, algumas especies tambem não desdenham insectos. Ao que se sabe até agora, os ninhos, mais ou menos hemisphericos, bem feitos de fibras vegetaes, acham-se a pouca altura, em arvores pequenos, arbustos etc., contendo poucos ovos como os de quasi todos os passaros tropicaes.

12 dos 19 generos representados na Amazonia.

**Chave analytica dos generos:**

(para os ♂♂ só.)

Bico mais curto (mais ou menos 1 cm); tamanho pequeno:

Cauda media ou alongada:

Rectrices exteriores não alongadas:

Sem crista no occiput:

Plumagem verde . . . . . Gen. *Piprites*.Plumagem preta . . . . . » *Xenopipo*.Com crista no occiput . . . . . » *Ceratopipra*.Rectrices exteriores alongadas . . . . . » *Cirrhopipra*.



Cauda curta:

Azas normaes:

- Bico mais largo . . . . . Gen. *Pipra*.  
 Bico mais compresso . . . . . » *Neopipo*.

Azas anormaes:

- Canhões das rectrices do braço espessados » *Machaeropterus*.  
 Canhões das rectrices da mão não espessados:  
 Remiges da mão direitas . . . . . » *Chiroxiptia*.  
 Remiges da mão curvadas . . . . . » *Chiromachaeris*.

Bico mais comprido (sempre sensivelmente mais de 1 cm), tamanho maior:

Rectrices lateraes pouco mais curtas que as medias (menos de 1 cm):

- Plumagem olivacea ou esverdeada . . . » *Scotothorus*.  
 Plumagem vermelha . . . . . » *Schiffornis*.

Rectrices lateraes muito mais curtas que as medias (mais de 1 cm) . . . . . » *Heterocercus*.

**Gen. Piprites Cab.**

2 das 5 especies na Amazonia.

**Chave analytica das especies amazonicas:**

- Fronte avermelhada . . . . . (1.) *P. tschudii*.  
 Fronte amarella . . . . . 2. *P. chlorion*.

(1.) **Piprites tschudii** (Cab.) Journ. f. Ornith. 1874 pag. 99.

Nome vulgar:

Patria: Amazonia, Ecuador, Columbia.

Parte superior verde; fronte avermelhada; azas e cauda enegrecidas, marginadas de verde; azas pintadas de branco, parte inferior amarella esverdeada. Compr. da aza 7 cm, da cauda 5,5 cm.

2. **Piprites chlorion** (Cab.) Wieg. Arch. XIII. pt. I. pag. 324.

Nome vulgar:

Patria: Amazonia, Guyana.

Museu Goeldi: 4 ♂♂, 3 ♀♀; Quati-purú (E. F. B.), Rio Guamá (Sta. Maria de S. Miguel), Cussary, Rio Tapajoz (Goyana, Villa Braga), Rio Jarý (St. Antonio da Cachoeira).

Verde; fronte e garganta amarellas; peito acinzentado; barriga esbranquiçada; cauda enegrecida marginada de

verde; azas enegrecidas, marginadas e pintadas de verde amarellado claro. Compr. da aza 7,7 cm, da cauda 5,3 cm, do bico 0,9 cm, do tarso 1,7 cm.

### Gen. **Xenopipo** Cab.

1 das 2 especies na Amazonia.

(1.) **Xenopipo atronitens** Cab. Wieg. Arch. XIII. pt. I. pag. 235 (1847).

Nome vulgar:

Patria: Baixo Amazonas, Guyana.

♂: Preto. ♀: verde, mais clara na parte inferior. Compr. da aza 7,5 cm, da cauda 4,9 cm.

### Gen. **Ceratopipra** Bp.

2 especies, ambas na Amazonia.

#### Chave analytica das especies:

Garganta encarnada . . . . . (1.) *C. cornuta*.

Garganta preta . . . . . (2.) *C. iracunda*.

(1.) **Ceratopipra cornuta** (Spix) Av. Bras. II. pag. 5.

Nome vulgar:

Patria: Rio Negro, Guyana.

♂: Preto; cabeça crista, garganta e coxas encarnadas.  
♀: verde; azas e cauda pardas; garganta e meio da barriga amarellados. Compr. da aza 6,5 cm, da cauda 4,5 cm.

(2.) **Ceratopipra iracunda** (Salv. et Godm.) Ibis 1884 pag. 447.

Nome vulgar:

Patria: Amazonia, Guyana.

Differe da especie precedente pela garganta preta do ♂.  
Compr. da aza 6,5 cm, da cauda 4 cm.

### Gen. **Cirrhopipra** Bp.

1 das 2 especies na Amazonia.

1. **Cirrhopipra filicauda** (Spix) Av. Bras. II. pag. 5.

Nome vulgar: «*Uira-purú*», «*Uira-miri*».

vide Goeldi, Alb. de Av. Amaz. tab. 27 fig. 5.

Patria: Amazonia, Ecuador, Columbia, Venezuela.

Museu Goeldi: 5 ♂♂; Rio Purús (Cachoeira).

♂: Alto da cabeça e parte anterior do dorso alto encarnado; resto da parte superior preto; parte inferior amarella.  
 ♀: verde; parte inferior amarellada. Compr. da aza 7 cm, da cauda 6,3 cm, do bico 1 cm, do tarso 1,3 cm.

### Gen. **Pipra** L.

15 das ca. 30 especies na Amazonia.

#### Chave analytica das especies amazonicas:

Azas e cauda pretas:

Com uma fita branca na aza:

Cauda inteiramente preta:

Garganta alaranjada . . . . . 1. *P. aureola*.

Garganta amarella . . . . . (2.) *P. flavicollis*.

Cauda pintada de branco:

Rectrices medias pintadas de  
branco . . . . . 3. *P. fasciicauda*.

Rectrices medias inteiramente  
pretas:

Parte anterior do alto da cabeça

alaranjada . . . . . (4.) *P. fasciicauda calamae*.

Fronte só alaranjada . . . . . 5. *P. fasciicauda purusiana*.

Sem fita branca na aza:

Cabeça encarnada . . . . . 6. *P. rubrocapilla*.

Cabeça amarella . . . . . 7. *P. erythrocephala*.

Cabeça branca . . . . . 8. *P. leucocilla*.

Cabeça azul:

Remiges inteiramente pretas . . (9.) *P. coronata*.

Remiges marginadas de verde . (10.) *P. hoffmannsi*.

Azas e cauda verdes:

Alto da cabeça azul . . . . . 11. *P. coelestipileata*.

Alto da cabeça branco . . . . . 12. *P. nattereri*.

Alto da cabeça iridescente . . . . . 13. *P. opalians*.

Alto da cabeça verde:

Com uma mancha amarella no vertice 14. *P. virescens*.

Sem mancha amarella no vertice . 15. *P. stolzmanni*.

1. **Pipra aureola** (L.) Syst. Nat. I. pag. 191 (1758).

Nome vulgar: «*Uira-purú*», «*Uira-miró*».

vide Goeldi, Alb. de Av. Amaz. tab. 27 fig. 6.

Patria: Amazonia, Guyana, Venezuela.

Museu Goeldi: 38 ♂♂, 1 ♂ iuv., 19 ♀♀; Cussarý, Tamucurý, Marajó (S. Natal, Chaves), Mexiana, Maracá, Rio Jarý (St. Antonio da Cachoeira), Arumanduba, Monte Alegre, Rio Maecurú, Obidos, Rio Jamundá (Faro).

♂: Preto; uma fita branca na aza; cabeça, peito e meio da barriga encarnados; fronte e garganta alaranjadas, coxas brancas. ♀: verde; garganta e meio do abdomen amarellados. Compr. da aza 7 cm, da cauda 3,5 cm, do bico 1 cm, do tarso 1,5 cm.

(2.) **Pipra flavicollis** Scl. Contrib. Ornith. for 1851 pag. 143.

Nome vulgar:

Patria: Rio Negro, Rio Madeira.

Differe da especie precedente pela garganta e a parte anterior do vertice amarellados. Compr. da aza 6,3 cm, da cauda 3 cm, do bico 1 cm.

3. **Pipra fasciicauda** Hellm. Ibis 1906 pag. 9.

Nome vulgar: «*Uira-purú*».

Patria: Amazonia.

Museu Goeldi: 11 ♂♂, 1 ♀; Rio Tocantins (I. Pirunum, Arumatheua).

♂: Parte superior preta, uma fita branca na aza e uma ontra atravessando a cauda; cabeça e peito encarnados; abdomen amarelo, lavado de encarnado. ♀: verde olivacea, amarellada na parte inferior. Compr. da aza 6,5 cm, da cauda 2,9 cm, do bico 1 cm, do tarso 1,3 cm.

(4.) **Pipra fasciicauda calamae** Hellm. Nov. Zool. XVII, pag. 303 (1910).

Nome vulgar:

Patria: Margem direita do Rio Madeira.

Assemelha-se de *P. purusiana*, da qual porem differe pela parte anterior do vertice inteiramente alaranjada, o colorido encarnado do peito mais intenso, os flancos lavados de olivacea e a parte amarella da barriga fortemente lavada de encarnado.

5. **Pipra fasciicauda purusiana** Snethl. Orn. Monatsber. 1907 pag. 160.

Nome vulgar:

Patria: Alto Amazonas.

Museu Goeldi: 13 ♂♂, 1 ♀, 1 indet.; Rio Purús (Bom Lugar, Ponto Alegre, Monte Verde).

Differe da especie precedente pela garganta e o abdomen amarelos e pelas rectrices medias pretas, não pintadas de branco. Compr. da aza 6,9 cm, da cauda 2,9 cm, do bico 1 cm, do tarso 1,4 cm.

6. **Pipra rubrocapilla** Temm. Pl. Col. tab. 54 fig. 3.

Nome vulgar: «*Uira-purú*», «*Cabeça encarnada*», «*Atangará*».  
vide Goeldi, Alb. de Av. Amaz. tab. 17 fig. 1.

Patria: Margem meridional do Amazonas.

Museu Goeldi: 39 ♂♂, 5 ♂♂ iuv., 17 ♀♀; Pará, Mocajutuba, Providencia (E. F. B.), Ananindeua (E. F. B.), Benevides (E. F. B.), St. Isabel (E. F. B.), Castanhal (E. F. B.), Peixe-Boi (E. F. B.), St. Antonio do Prata, Rio Capim (Aproaga), Rio Mojú, Rio Tocantins (Arumatheua), Rio Xingú (Victoria), Tamucurú, Rio Tapajoz (Boim, Villa Braga), Rio Purús (Cachoeira).

♂: Preto; cabeça encarnada. ♀: verde, acinzentada ou amarellada na parte inferior. Compr. da aza 6,4 cm, da cauda 2,8 cm, do bico 0,9 cm, do tarso 1 cm.

7. **Pipra erythrocephala** (L.) Syst. Nat. pag. 191 (1758).

Nome vulgar: «*Uira-purú*».

Patria: Margem septentrional do Amazonas.

Museu Goeldi: 13 ♂♂, 5 ♂♂ iuv., 5 ♀♀; Rio Jarý (St. Antonio da Cachoeira), Monte Alegre, Rio Maecurú (Cach. Muira), Obidos, Rio Jamundá (Faro).

Differe da especie precedente pela cabeça amarella do ♂. Compr. da aza 5,8 cm, da cauda 2 cm, do bico 0,8 cm, do tarso 1,2 cm.

8. **Pipra leucocilla** L. Mus. Ad. Frid. II. Prodr. pag. 33.

Nome vulgar: «*Uira-purú*», «*Cabeça-branca*», «*Atangara*».  
vide Goeldi, Alb. de Av. Amaz. tab. 17 fig. 3, 4.

Patria: Brazil, Perú, Ecuador, Venezuela, Guyana.

Museu Goeldi: 27 ♂♂, 9 ♂♂ iuv., 14 ♀♀, 2 indet.; Pará, Mocajutuba, Providencia (E. F. B.), Ananindeua (E. F. B.), Benevides (E. F. B.), Sta. Isabel (E. F. B.), Peixe-Boi (E. F. B.),

St. Antonio do Prata, Rio Tocantins (Baião, Cametá), Rio Jarý (St. Antonio da Cachoeira), Obidos, Rio Jamundá (Faro).

♂: Preto; alto da cabeça branco. ♀: verde; parte inferior acinzentada. Compr. da aza 6,6 cm, da cauda 2,5 cm, do bico 0,9 cm, do tarso 1,2 cm.

(9.) **Pipra coronata** Spix Av. Bras. II. pag. 5.

Nome vulgar:

Patria: Amazonia, Ecuador.

♂: Preto; alto da cabeça azul. ♀: verde, lavada de amarello no abdomen. Compr. da aza 5,9 cm, da cauda 2,5 cm, do bico 0,9 cm.

(10.) **Pipra hoffmannsi** Hellm. Nov. Zool. XIV. pag. 49 (1907).

Nome vulgar:

Patria: Alto Amazonas.

Differe da especie precedente pelas azas e a cauda marginadas de verde, o meio do peito e do abdomen olivaceo amarellado e os flancos verde escuros. Compr. da aza 5,8 cm, da cauda 2,9 cm, do bico 0,9 cm.

11. **Pipra coelestipileata** Goeldi Compt. Rend. 6. Congr. Internat. Zool. Berne pag. 549.

Nome vulgar: «*Uira-purú*».

vide Goeldi, Alb. de Av. Amaz. tab. 27 fig. 7, 8.

Patria: Rio Purús, Rio Madeira.

Museu Goeldi: 2 ♂♂, 1 ♀; Rio Purús (Cachoeira).

♂: Verde escuro; alto da cabeça azul; garganta e lados da cabeça enegrecidos; meio do abdomen amarello. ♀: verde; garganta e meio do abdomen amarellados. Compr. da aza 6,2 cm, da cauda 3 cm, do bico 0,9 cm, do tarso 1,2 cm

12. **Pipra nattereri** Scl. P. Z. S. 1864 pag. 611.

Nome vulgar: «*Uira-purú*».

vide Goeldi, Alb. de Av. Amaz. tab. 17 fig. 7.

Patria: Rio Madeira, Rio Tapajoz.

Museu Goeldi: 5 ♂♂, 3 ♂♂ iuv., 3 ♀♀; Rio Tapajoz (Boim, Villa Braga), Rio Jamauchim (Tucunaré).

♂: Verde; alto da cabeça e uropygio brancos; abdomen amarello. ♀: Verde; alto da cabeça azulado; meio do ab-

domen amarelo. Compr. da aza 5,4 cm, da cauda 2,7 cm, do bico 0,9 cm, do tarso 1 cm.

13. **Pipra opalizans** Pelz. Orn. Bras. II. pag. 128, 186.

Nome vulgar: «*Uira-puri*», «*Rendeira*».

vide Goeldi, Alb. de Av. Amaz. tab. 17 fig. 8.

Patria: Baixo Amazonas.

Museu Goeldi: 12 ♂♂; 8 ♂♂ iuv., 7 ♀♀; Mocajutuba, Providencia (E. F. B.), Ananindeua (E. F. B.), Benevides (E. F. B.), Apehú (E. F. B.), Sta. Isabel (E. F. B.), Peixe-Boi (E. F. B.), St. Antonio do Prata, Cussarý.

♂: Verde; alto da cabeça iridescente; abdomen amarelo.

♀: differe pelo alto da cabeça verde. Compr. da aza 5,9 cm da cauda 2,9 cm, do bico 1 cm, do tarso 1,3 cm.

14. **Pipra virescens** Pelz. Orn. Bras. II. pag. 128, 187.

Nome vulgar:

Patria: Rio Negro, Guyana.

Museu Goeldi: 5 ♀♀; Obidos, Rio Jamundá (Faro).

Verde; garganta acinzentada; meio do abdomen amarelo; uma mancha amarela no vertice; rectrices exteriores do ♂ duras e muito estreitas. Compr. da aza 5 cm, da cauda 2,1 cm, do bico 0,9 cm.

15. **Pipra stolzmanni** Hellm. Ibis 1906 pag. 44.

Nome vulgar: «*Supi*».

Patria: Amazonia.

Museu Goeldi: 7 ♂♂, 4 ♀♀; Pará Providencia (E. F. B.), Ananindeua (E. F. B.), Rio Tocantins (Cametá), Cussarý, Rio Jamauchim (Tucunaré), Rio Tapajoz (Boim).

Differe da especie precedente pela falta da mancha amarela no vertice e pelas rectrices exteriores do ♂ normaes. Compr. da aza 5,4 cm, da cauda 2,4 cm, do bico 0,9 cm, do tarso 1 cm.

### Gen. **Neopipo** Scl. et Salv.

I especie só.

(1.) **Neopipo cinnamomea** (Lawr.) Pr. Ac. Sc. Phil. 1868 pag. 429.

Nome vulgar:

Patria: Amazonia, Guyana.

Vermelho; cabeça cinzenta com uma mancha amarella ou vermelha no vertice; parte inferior vermelha mais clara; garganta acinzentada. Compr. da aza 5,5 cm, da cauda 3,9 cm.

Gen. **Machaeropterus** Bp.

2 das 4 especies na Amazonia.

Chave analytica das especies amazonicas:

Alto da cabeça inteiramente encarnado . . . (1.) *M. striolatus*.

Alto da cabeça amarello, pintado de encarnado 2. *M. pyrocephalus*.

(1.) **Machaeropterus striolatus** (Bp.) P. Z. S. 1837, pag. 122.

Nome vulgar:

Patria: Alto Amazonas, Columbia.

♂: Parte superior do corpo verde; azas e cauda cinzentas escuras, marginadas de verde; alto do cabeça encarnado; parte inferior branca; peito esverdeado pintado de encarnado; abdomen pintado de vermelho. ♀: differe pelo alto da cabeça verde e o colorido mais pallido da parte inferior. Compr. da aza 5,3 cm, da cauda 2,4 cm.

2. **Machaeropterus pyrocephalus** (Scl.) Rev. Zool. 1852 pag. 9.

Nome vulgar:

Patria: Rio Tapajoz, Alto Amazonas, Matto Grosso.

Museu Goeldi: 2 ♂♂, 1 ♀; Rio Tapajoz (Boim).

♂: Parte superior vermelha; lados da cabeça e azas verdes; alto da cabeça amarello com uma larga mancha encarnada no centro; parte inferior cinzenta, lavada de côr de rosa, pintada de cinzento escuro; coxas e flancos vermelhos; cauda cinzenta escura. ♀: verde, mais pallida na parte inferior. Compr. da aza 5,4 cm, da cauda 2,4 cm.

Gen. **Chiroxiphia** Cab.

2 das 7 especies na Amazonia.

Chave analytica das especies amazonicas:

(♂♂ só.)

Crista encaudada . . . . . 1. *Ch. pareola*.

Crista amarella . . . . . 2. *Ch. regina*.



1. **Chiroxiphia pareola** (L.) Syst. Nat. I. pag. 339 (1766).Nome vulgar: «*Uira-purú*», «*Rendeira*», «*Cabeça encarnada*».

vide Goeldi, Alb. de Av. Amaz. tab. 17 fig. 2.

Patria: Brazil e paizes visinho do O e N.

Museu Goeldi: 42 ♂♂, 8 ♂♂ iuv., 9 ♀♀; Pará, Providencia (E. F. B.), Ilha das Onças, Quatipurú (E. F. B.), St. Antonio do Prata, Rio Guamá (Ourém), Rio Tocantins (Mazagão, Cametá, Baião, Arumatheua), Rio Tapajoz (Santarem, Boim), Marajó (Soure, Sta. Anna), Monte Alegre, Serra de Paituna, Maranhão.

♂ ad: Preto; crista encarnada; dorso azul claro. ♀: verde; mais clara e um pouco amarellada na parte inferior. ♂ iuv.: assemelha se da ♀ mas tem uma crista encarnada como o ♂ ad. Compr. da aza 7,5 cm, da cauda 3,7 cm, do bico 0,8 cm, do tarso 1,5 cm.

2. **Chiroxiphia regina** Scl. Ann. and. Mag. Nat. Hist. ser. 2, XVII. pag. 469.

Nome vulgar:

Patria: Amazonia.

Museu Goeldi: 2 ♂♂, Rio Tapajoz (Villa Braga).

Differe da especie precedente pela crista amarella do ♂. Compr. da aza 7 cm, da cauda 3,5 cm.

Gen. **Chiromachaeris** Cab.

2 das 9 especies na Amazonia.

**Chave analytica das especies amazonicas:**

(♂♂ só.)

Abdomen pela maior parte cinzento . . . 1. *Ch. manacus*.Abdomen quasi inteiramente branco . . . 2. *Ch. manacus purus*.1. **Chiromachaeris manacus** (L.) Syst. Nat. I. pag. 340 (1766).Nome vulgar: «*Rendeira*», «*Bilreira*», «*Atangará-tinga*».

vide Goeldi, Alb. de Av. Amaz. tab. 17 fig. 5, 6.

Patria: Amazonia (margem esquerda), e paizes visinhos do N. e O.

Museu Goeldi: 7 ♂♂, 1 ♀; Monte Alegre, Obidos, Rio Jamundá (Faro).

♂: Branco; alto da cabeça, dorso inferior, azas e cauda pretos; uropygio, flancos e crisso cinzentos. ♀: verde, amarellado no meio do abdomen. Compr. da aza 5,4 cm, da cauda 3,2 cm, do bico 1 cm, do tarso 1,7 cm.

2. **Chiromachaeris manacus purus** Bangs, Proc. New. Engl. Zool. Cl. I. pag. 33 (1899).

Nome vulgar: «Rendeira».

Patria: Baixo Amazonas (margem direita).

Museu Goeldi: 38 ♂♂, 5 ♂♂ iuv., 13 ♀♀; Pará, Providencia (E. F. B.), Ananindeua (E. F. B.), Benevides (E. F. B.), Sta. Isabel (E. F. B.), Quati-purú (E. F. B.), St. Antonio do Prata, Rio Capim (Araproaga), Rio Tocantins (Cametá, Baião, Arumatheua), Tamucurú, Rio Tapajoz (Boim).

Differe da especie precedente pelo abdomen quasi inteiramente branco. Compr. da aza 5,5 cm, da cauda 3,2 cm, do bico 1 cm, do tarso 1,9 cm.

### Gen. **Scotothorus** Oberh.

3 das 11 especies na Amazonia.

#### Chave analytica das especies amazonicas:

Sem crista amarella na cabeça:

Cabeça olivacea . . . . . 1. *S. wallacei*.

Cabeça parda, um pouco avermelhada . . . . . 2. *S. amazonum*.

Com crista amarella na cabeça . . . . . 3. *S. pallescens*.

1. **Scotothorus wallacei** (Scl. et Salv.) P. Z. S. 1867, pag. 579, 595.

Nome vulgar:

Patria: Baixo Amazonas, Guyana.

Museu Goeldi: 5 ♂♂, 4 ♀♀; 1 iuv., 1 indet.; Pará, Providencia (E. F. B.), Ananindeua (E. F. B.), Rio Tocantins (Alcobaça), Rio Xingú (Victoria), Rio Jarý (St. Antonio da Cachoeira), Obidos, Rio Jamundá (Faro).

Olivaceo; azas e cauda pardas; parte inferior olivacea acinzentada. Compr. da aza 9,2 cm, da cauda 6,7 cm, do bico 1,6 cm, do tarso 1,9 cm.

2. **Scotothorus amazonum** (Scl.) P. Z. S. 1860. pag. 466.

Nome vulgar:

Patria: Alto amazonas, Peru, Ecuador, Columbia.

Museu Goeldi: 1 ♀; Rio Purús (Bom Lugar).

Differe da especie precedente pela cabeça parda, um pouco avermelhada. Compr. da aza 9,6 cm, da cauda 7,4 cm, do bico 1,5 cm, do tarso 2 cm.

3. **Scotothorus pallescens** (Laf.) Rev. Mag. Zool. V. pag. 57 (1853).

Nome vulgar:

Patria: Brazil.

Museu Goeldi: 1 ♂, 1 iuv.; Serra de Paituna, Maranhão.

Verde; parte inferior mais pallida, acinzentada; crista amarella. Compr. da aza 8 cm, da cauda 6,3 cm, do bico 1,4 cm, do tarso 1,8 cm.

**Gen. Schiffornis** Bp.

2 especies, ambas na Amazonia.

**Chave analytica das especies amazonicas:**

Cabeça cinzenta . . . . . 1. *Sch. maior*.  
Cabeça vermelha . . . . . 2. *Sch. rufa*.

1. **Schiffornis maior** Des Murs, Cast. Voy. Ois. pag. 66.

Nome vulgar:

Patria: Amazonia, Guyana.

Museu Goeldi: 1 ♂; Rio Purús (Bom Lugar).

Vermelho; cabeça cinzenta, azas pardas; dorso puxando ao pardo, uropygio e abdomen ao ferrugineo claro. Compr. da aza 9,3 cm, da cauda 6,6 cm, do bico 1,5 cm, do tarso 1,7 cm.

2. **Schiffornis rufa** (Pelz.) Orn. Bras. pag. 124.

Nome vulgar:

Patria: Amazonia (Rio Negro, Rio Jamundá).

Museu Goeldi: 1 ♂; Rio Jamundá (Faro).

Vermelho ferrugineo; parte inferior mais clara; azas enegrecidas marginadas de ferrugineo. Compr. da aza 7,8 cm, da cauda 5,3 cm.

Gen. **Heterocercus** Scl.

2 das 4 especies na Amazonia.

**Chave analytica das especies amazonicas:**

- Crista encarnada . . . . . 1. *H. linteatus*.  
 Crista amarella . . . . . (2.) *H. flavivertex*.

1. **Heterocercus linteatus** (Strickl.) Contr. Ornith. 1850 pag. 121.

Nome vulgar:

Patria: Amazonia.

Museu Goeldi: 8 ♂♂, 1 ♂ iuv., 5 ♀♀; Monte Alegre (? provavelmente Cussarý), Rio Iriri (Sta. Julia), Rio Jamauchim (Viração), Rio Tapajoz (Goyana, Villa Braga, Papageio, Coata).

♂: Parte superior verde olivaceo; azas e cauda enegrecidas; cabeça e fita entre a garganta e o peito pretas; crista encarnada, um pouco alaranjada; garganta branca; peito vermelho escuro; abdomen vermelho, lavado de olivaceo nos flancos. ♀: sem crista encarnada, com cabeça olivacea, garganta cinzenta e o colorido do peito e abdomen mais pallido. Compr. da aza 9,2 cm, da cauda 5,6 cm, do bico 1,4 cm, do tarso 1,6 cm.

(2.) **Heterocercus flavivertex** Pelz. Orn. Bras. pag. 125, 186.

Nome vulgar:

Patria: Amazonia.

Differe de especie precedente pela cabeça olivacea, a região auricular enegrecida e a crista amarella do ♂. Compr. da aza 9,1 cm, da cauda 5,2 cm.

7. Familia **Tyrannidae:**

*Bemtevis, lavandeiras, viuvinhas, tesouras, pitauãs, suiriris, maria-é-dia, bagageiro, ferreirinhos, papa-sebos, lecre etc.*

vide Goeldi, Aves do Brazil. pag. 312—327.

Como as 5 familias de passeriformes tratadas nas paginas precedentes os tyrannidae são passaros exclusivamente americanos, tendo o centro da sua distribuição geographica na região neotropical. Na avifauna amazonica elles occupam o segundo lugar (depois dos formicariidae) com 104 especies conhecidas até agora. Muitas d'estas são dos nossos passaros mais communs, taes os bemtevis, as lavandeiras, os ferrei-

rinhos tão frequentes na vizinhança das habitações humanas, até o interior das cidades. Os tyrannidae, a pesar de ser geralmente revestidos de côres simples (verde, olivaceo, amarello, vermelho, preto, cinzento, branco), contêm porem algumas das formas mais graciosas do mundo alado: as tesouras (*Muscivora tyrannus*, *Copurus colonus*) e principalmente o lindo lecre (*Onychorhynchus regius*) com sua crista ornamental de pennas alongadas encarnadas. O tamanho muda do do Bemteri grande (*Pitangus sulphuratus*) até formas tão pequeninas como os ferre irinhos e o *Orchilus ecaudatus*, ainda mais diminuto. A maior e mais notavel parte dos nossos tyrannidae são amigos de logares abertos, clareiras, jardins, campos, etc. Elles não faltam no matto, mas não podem se comparar alli, nem pelo numero, nem pela importancia, aos formicariidae e dendrocolaptidae. Algumas especies têm o canto muito caracteristico, que lhes procurou o nome vulgar (bem-te-vi, Maria-é-dia, ferreirinho etc.).

A comida consiste principalmente de insectos, mas muitas especies tambem alimentam-se em certas epochas de fructas. Os ninhos são geralmente hemisphericos ou em forma de bolsa. O principal tempo de incubação para a maioria das especies compophilas parece ser a fim do inverno, quando os ninhos dos bem-te-vis e das lavandeiras se encontram em grande numero nos arbustos descobertos pelas aguas.

49 das ca. 90 generos representados na Amazonia.

### Chave artificial dos generos:

Côres principaes da plumagem preto branco,  
cinzento:

Rectrices lateraes muito alongadas . . . 8. Gen. *Muscivora*.

Rectrices medias muito alongadas . . . 2. » *Copurus*.

Rectrices normaes, tudos de comprimento  
medio:

Bico comprido e estreito (não com-  
presso):

Distancia entre a pontas das remiges  
e das rectrices menos de 2 cm:

Maior (aza mais de 10 cm) . . . 1. » *Taenioptera*.

Menor (aza menos de 10 cm) . . . 4. » *Fluvicola*.

- Distancia entre as pontas das remiges e das rectrices mais de 2 cm:
- Maior (aza mais de 6 cm) . . . 5. Gen. *Arundinicola*.
- Menor (aza menos de 6 cm) . 39. » *Serpophaga em parte (Serpophaga pallida)*.
- Bico mais curto e largo na base:
- Colorido preto unicolor . . . . . 3. » *Knipolegus*.
- Colorido cinzento, branco e preto . 13. » *Sirystes*.
- Côres principaes da plumagem (do ♂) encarnado (côr de rosa escura) e pardo . 6. » *Pyrocephalus*.
- Côr da plumagem pardo acinzentado claro, quasi unicolor . . . . . 7. » *Ochthornis*.
- Côres da plumagem vermelho e preto . . 25. » *Hirundinea*.
- Côres principaes da plumagem verde, oliveaceo, amarello, pardo, as vezes alaranjado (só nas cristas):
- Bico largo e chato:
- Cumiera curta . . . . . 31. » *Platyrrhynchus*.
- Cumiera mais comprida:
- Maior (aza mais de 7 cm) . . . . . 28. » *Craspedoprion*.
- Menor (aza menos de 7 cm) . . . . . 29. » *Rhynchocyclus*.
- Bico espatulado:
- Com uma crista distincta de pennas alongadas na cabeça:
- Maior; crista encarnada com pontas pretas . . . . . 26. » *Onychorhynchus*.
- Menor; crista esverdeada, preta ou vermelha:
- Rectrices normaes . . . . . 35. » *Lophotriccus*.
- Rectrices exteriores do ♂ muito estreitas e curtas . . . . . 36. » *Colopteryx*.
- Sem crista distincta na cabeça:
- Ventas alongadas e estreitas:
- Bico mais comprido e forte . . 32. » *Todirostrum*.
- Bico mais curto e fraco:
- Maior (aza mais de 4 cm) . . 34. » *Euscarthmus*.
- Menor (aza menos de 4 cm) . 37. » *Perisotriccus*.
- Ventas arredondadas . . . . . 33. » *Snethlagea*.

- Bico comprido e forte:
- Margens lateraes do bico curvadas . 14. Gen. *Megarhynchus*.
  - Margens lateraes do bico direitas:
    - Plumagem mais ou menos pintada . 12. » *Myiodynastes*.
    - Plumagem não pintada:
      - Abdomen amarello vivo ou branco:
        - Cabeça em parte preta . . . 16. » *Pitangus*.
        - Cabeça nunca preta . . . . 9. » *Tyrannus*.
        - Abdomen amarello pallido . . . 19. » *Myiarchus*.
- Bico mais ou menos compresso:
- Cauda mais comprida que a aza . . . 40. » *Stigmatura*.
  - Cauda mais curta que a aza:
    - Menor (aza menos de 6 cm):
      - Com crista amarella no vertice . 46. » *Tyrannulus*.
      - Sem crista amarella no vertice:
        - Bico mais compresso; dorso verde ou verde acinzentado:
          - Maior (aza mais 5 cm) . . 45. » *Tyranniscus*.
          - Menor (aza menos de 5 cm) 47. » *Ornithion*.
- Bico um pouco mais largo:
    - Dorso pardo . . . . . 44. » *Phaeomyias*.
    - Dorso olivaceo . . . . . 39. » *Serpophaga em parte (S. subflava)*.
- Maior (aza mais de 6 cm):
- Parte inferior mais ou menos ferruginea (excepto a garganta) . 49. » *Mionectes*.
  - Parte inferior inteiramente amarella viva . . . . . 15. » *Conopias*.
  - Parte inferior nunca inteiramente amarella nem ferruginea:
    - Alto da cabeça pardo (côr de chocolate), nunca com crista 48. » *Leptopogon*.
    - Alto da cabeça verde, olivaceo ou cinzento, as vezes com uma crista branca ou amarella:
      - Colorido do uropygio amarello pallido . . . . . 41. » *Suiriri*.
      - Colorido do uropygio nunca amarello . . . . . 42. » *Elaenia*.

Bico nem compresso, nem chato, nem muito comprido ou grosso:

Maior (aza mais de 7 cm):

Com crista amarella ou alaranjada no vertice:

Abdomen e peito pintados, nunca amarello vivo:

Bico mais comprido (sensivelmente mais de 1 cm) . . . 10. Gen. *Empidonomus*.

Bico mais curto (não mais de 1 cm) . . . . . 11. » *Legatus*.

Abdomen e peito unicolores amarellos vivos:

Menor; bico mais curto . . . 17. » *Myiozetetes*.

Maior; bico mais comprido . 18. » *Tyrannopsis*.

Sem crista amarella ou alaranjada no vertice:

Colorido geral verde e vermelho . . . . . 30. » *Rhamphotrigon*.

Colorido geral pardo . . . . . 27. » *Cnipodectes*.

Menor (aza menos de 7 cm):

Com setas muito fortes no angulo do bico:

Colorido geral pardo, olivaceo amarello:

Peito unicolor . . . . . 22. » *Myiobius*.

Peito raiado de estrias . . . 23. » *Myiophobus*.

Colorido geral vermelho . . . 24. » *Terentriccus*.

Sem setas muito fortes no angulo do bico:

Colorido da parte superior verde ou verde olivaceo . . . . . 38. » *Capsiempis*.

Colorido da parte superior pardo ou pardo olivaceo:

Alto da cabeça lavado de vermelho . . . . . 20. » *Empidonax*.

Alto da cabeça não lavado de vermelho . . . . . 21. » *Empidochanes*.

Colorido da parte superior cinzento esverdeado . . . . . 43. » *Sublegatus*.



1. Gen. **Taenioptera** Bp.

2 das 9 especies na Amazonia.

**Chave analytica das especies amazonicas:**

Parte inferior cinzenta . . . . . 1. *T. cinerea*.  
 Parte inferior branca . . . . . 2. *T. velata*.

1. **Taenioptera cinerea** (Vieill.) Anal. pag. 68.

Nome vulgar:

Patria: Brazil e estados visinhos do Sul.

Museu Goeldi: 2 ♂♂; Rio Iriiri (Bocca do Curuá), Marajó (Cachoeira).

Parte superior cinzenta; freio branco; azas pretas com espelho branco; cauda branca com larga fita preta; parte inferior cinzenta clara, branca no meio da barriga e da garganta, 1 estria enegrida de cada lado d'esta ultima. Compr. da aza 13 cm, da cauda 9,7 cm.

2. **Taenioptera velata** (Licht.) Verz. Doubl. Berl. Mus. pag. 54.Nome vulgar: «*Lavandeira*».

vide Goeldi, Alb. de Av. Amaz. tab. 36 fig. 1.

Patria: Brazil, Bolivia.

Museu Goeldi: 4 ♂♂, 3 ♀♀, 4 indet.; Marajó (Rio Ararý, S.Natal, Pindobal), Mexiana, Ereré, Rio Maecurú (Ig. de Paituna).

Alto da cabeça e dorso cinzentos; fronte, parte inferior, margens das remiges do braço, uropygio e parte basal da cauda brancos; pontas das rectrices e azas enegrecidas. Compr. da aza 12,3 cm, da cauda 8,5 cm, do bico 2,1 cm, do tarso 2,5 cm.

2. Gen. **Copurus** Strickl.

1 das 2 especies na Amazonia.

1. **Copurus colonus** (Vieill.) Nouv. Dict. XXI. pag. 448.

Nome vulgar:

Patria: Paraguay, Brazil e paizes visinhos do N. O.

Museu Goeldi: 2 ♂♂, 3 ♀♀; Rio Purús (Bom Lugar, Monte Verde).

Preto; alto da cabeça branco acinzentado; uropygio branco. Compr. da aza 8,4 cm, da cauda (rectrices medias) ca. 18,5 cm (♀ menos), do bico 1 cm, do tarso 1,5 cm.

3. Gen. **Knipolegus** Boie

3 das 12 especies na Amazonia.

**Chave analytica das especies amazonicas:**

Maior (aza mais de 7 cm):

Colorido do ♂ pardo enegrecido muito

escuro . . . . . (1.) *K. sclateri*.Colorido de ♂ schistaceo . . . . . 2. *K. orenocensis xinguensis*.Menor (aza menos de 7 cm) . . . . . 3. *K. pusillus*.(1.) **Knipolegus sclateri** Hellm. Nov. Zool. XIII. pag. 318 (1906).

Nome vulgar:

Patria: Alto Amazonas.

♂ Preto; ♀ mais clara, pintada no parte inferior. Compr. da aza 8 cm, da cauda 7,3 cm.

2. **Knipolegus orenocensis xinguensis** Berl. Ornith. Monatsber. 1912, pag. 19.

Nome vulgar:

Patria: Região do Rio Xingú.

Museu Goeldi: 3 ♂♂, 3 ♀♀; Rio Iriri (Sta. Julia).

O ♂ é preto schistaceo unicolor; a ♀ differe pelo colorido da parte inferior do corpo branco avermelhado, pintado de largas estrias cinzentas. Compr. da aza 7,7—8,7 cm, da cauda 7,1—7,9 cm, do bico 1,4—1,6 cm, do tarso 1,8—2,1 cm.

3. **Knipolegus pusillus** Scl. et Salv. Nomencl. Av. Neotr. pag. 158.

Nome vulgar:

Patria: Baixo Amazonas.

Museu Goeldi: 13 ♂♂, 1 ♂ iuv., 3 ♀♀, Rio Tocantins (Alcobaça, Arumatheua), Rio Iriri (Sta. Julia), Cussarý, Monte Alegre, Rio Jamundá (Faro).

♂ Preto brilhante; ♀: Parte superior olivacea avermelhada; uropygio e cauda vermelhos; parte inferior amarella pallida, pintada de pardo no peito. Compr. da aza 6,5 cm, da cauda 5,5 cm, do bico 1,3 cm, do tarso 1,6 cm.

4. Gen. **Fluvicola** Swains.

2 das 4 especies na Amazonia.

**Chave analytica das especies amazonicas:**Pennas do hombro brancas . . . . . (1.) *F. pica*.Pennas do hombro pretas . . . . . 2. *F. albiventris*.(1.) **Fluvicola pica** (Bodd.) Tabl. Pl. Enl. pag. 42 (1783).

Nome vulgar:

Patria: Guyana, Amazonia septentrional.

Differe de *F. albiventris* pelo colorido preto do dorso mais restricto e pelas pennas dos hombros brancas. Tamanho quasi equal.

2. **Fluvicola albiventris** (Spix) Av. Bras. II. pag. 21.Nome vulgar: «*Lavandeira*».

Patria: Amazonia, Brazil, Bolivia, Argentina.

Museu Goeldi: 10 ♂♂, 3 ♀♀; Rio Iriri, Rio Tapajoz (Pinhel), Marajó (Chaves, S. Natal), Arumanduba, Monte Alegre, Rio Maecurú (Ig. de Paituna).

Parte superior preta; azas e cauda estreitamente marginadas de branco; uropygio, fronte e parte inferior do corpo brancos. Compr. da aza 7,3 cm, da cauda 5,4 cm, do bico 1,5 cm, do tarso 2 cm.

5. Gen. **Arundinicola** D'Orb.

1 especie só.

1. **Arundinicola leucocephala** (L.) Mus. Ad. Frid. II. Prodr. pag. 33 (1764).

Nome vulgar: «*Lavandeira de Nossa Senhora*», «*Viuvinha*».

vide Goeldi, Alb. de Av. Amaz. tab. 36 fig. 3.

Patria: Brazil e paizes visinhos do N. e O.

Museu Goeldi: 12 ♂♂, 3 ♂♂ iuv., 4 ♀♀, 1 ♀ iuv., 1 iuv., 1 indet.; Peixe-Boi (E. F. B.), Quati-purú (E. F. B.), Marajó (Pindobal, Pacoval, Dunas, S. Natal), Mexiana, Arumanduba, Monte Alegre, Cussarý.

♂: Preto; cabeça e garganta brancas. ♀: parda acinzentada clara, cauda enegrecida; garganta e abdomen brancos; peito lavado de pardo. Compr. da aza 6,7 cm, da cauda 5 cm, do bico 1,6 cm, do tarso 1,6 cm.

6. Gen. **Pyrocephalus** Gould

1 das 6 especies na Amazonia.

1. **Pyrocephalus rubineus** (Bodd.) Tabl. Pl. Enl. 675 fig. 2.

Nome vulgar:

vide Goeldi, Alb. de Av. Amaz. tab. 35 fig. 3.

Patria: Parte cisandina da America do Sul.

Museu Goeldi: 14 ♂♂, 1 ♂ iuv., 8 ♀♀, 1 indet.; Rio Xingú (Victoria), Rio Iriri (Sta. Julia), Rio Curuá (Mal. de Manoelzinho), Monte Alegre, Rio Purús (Cachoeira, Bom Lugar, Monte Verde).

♂: Parte superior parda; alto da cabeça e parte inferior encarnados vivos. ♀: Parte superior parda; parte inferior branca pintada de pardo; cauda enegrecida. Compr. da aza 8,3 cm, da cauda 5,6 cm, do bico 1,2 cm, do tarso 1,5 cm

7. Gen. **Ochthornis** Scl.

1 especie só.

1. **Ochthornis littoralis** (Pelz.) Orn. Bras. pag. 108, 180.

Nome vulgar:

Patria: Amazonia, Guyana, Ecuador.

Museu Goeldi: 3 ♂♂, 1 indet.; Rio Jamauchim, Rio Purús (Bom Lugar).

Pardo acinzentado claro; azas e cauda pardas margindas de acinzentado. Compr. da aza 7,5 cm, da cauda 5,6 cm, do bico 1,4 cm, do tarso 1,8 cm.

8. Gen. **Muscivora** Cuv.

1 das 2 especies na Amazonia.

1. **Muscivora tyrannus** (L.) Syst. Nat. I. pag. 325 (1766).Nome vulgar: «*Tesoura*», «*Piranha*».

vide Goeldi, Alb. de Av. Amaz. tab. 34 fig. 1.

Patria: America meridional e central.

Museu Goeldi: 9 ♂♂, 3 ♂♂ iuv., 10 ♀♀, 2 indet., Pará, Capanema (E. F. B.), Quati-purú (E. F. B.), Rio Tapajoz (Pinhel), Marajó (S. Natal, Tuyuyú), Mexiana, Monte Alegre, Rio Jamundá (Faro).

Dorso cinzento claro; alto da cabeça preto, meio do vertice amarelo; azas e uropygio pardos enegrecidos; cauda preta, rectrices exteriores marginadas de branco na parte basal; parte inferior branca (as vezes lavada de amarelo). Compr. da aza 11,5 cm, da cauda 30 cm, do bico 1,7 cm, do tarso 1,8 cm.

9. Gen. **Tyrannus** Cuv.

3 das 11 especies na Amazonia.

**Chave analytica das especies amazonicas:**

Cauda um pouco arredondada . . . . . (1.) *T. tyrannus*.

Cauda recortada:

Garganta cinerea . . . . . 2. *T. melancholicus*.

Garganta branca . . . . . 3. *T. albigularis*.

(1.) **Tyrannus tyrannus** (L.) Syst. Nat. I. pag. 136.

Nome vulgar:

Patria: Amazonia ate os Estados Unidos da America do N.

Parte superior cinzenta escura; alto da cabeça preto, meio do vertice alaranjado; azas e cauda enegrecidas marginadas (em parte) de esbranquiçado; parte inferior branca, lavada de cinzento no peito. Compr. da aza 12 cm, da cauda 9,4 cm.

2. **Tyrannus melancholicus** Vieill. Nouv. Dict. XXXV. pag. 84.

Nome vulgar: «*Suiriri*», «*Bemtevi*».

vide Goeldi, Alb. de Av. Amaz. taf. 35 fig. 4.

Patria: America meridional e central; Texas.

Museu Goeldi: 16 ♂♂, 1 ♂ iuv., 13 ♀♀, 1 ♀ iuv., 6 indet.; Pará, Apehú (E. E. B.), Peixe-Boi (E. F. B.), Capanema (E. F. B.), St. Antonio do Prata, Rio Capim (Aproaga), Rio Tocantins (Arumatheua), Rio Xingú (Victoria), Cussarý, Rio Jamauchim, Rio Purús (Bom Lugar), Mexiana, Rio Jamundá (Faro).

Parte superior do corpo cinzenta esverdeada; cabeça cinzenta, meio do vertice escarlato; azas e cauda pardas enegrecidas, esreitadamente marginadas de esbranquiçado; garganta cinzenta clara; peito amarelo esverdeado; abdomen amarelo. Compr. da aza 10,8 cm, da cauda 9,4 cm, do bico 2,7 cm, do tarso 1,5 cm.

3. **Tyrannus albigularis** Burm. Syst. Ueb. II. pag. 465.

Nome vulgar:

Patria: Brazil.

Museu Goeldi: 1 ♂; Monte Alegre.

Differe da especie precedente pela garganta branca e o peito amarello quasi puro. Compr. da aza 11,9 cm, da cauda 10,5 cm, do bico 2,2 cm, do tarso 1,5 cm.

10. Gen. **Empidonomus** Cab. et Heine

2 especies ambas na Amazonia.

**Chave analytica das especies amazonicas:**Parte inferior amarellada; peito pintado 1. *E. varius*.Parte inferior cinzenta unicolor . . . 2. *E. aurantioatrocristatus*.1. **Empidonomus varius** (Vieill.) Nouv. Dict. XXI. pag. 459.Nome vulgar: «*Maria-t-dia*», «*Peitica*».

vide Goeldi, Alb. de Av. Amaz. tab. 34 fig. 6.

Patria: Brazil e paizes visinhos.

Museu Goeldi: 9 ♂♂, 1 ♂ iuv., 13 ♀♀, 3 indet.; Pará, Peixe Boi (E. F. B.), Quati-purú (E. F. B.), St. Antonio do Prata, Rio Tocantins (Baião, Arumatheua), Rio Xingú (Ponte Nova, Forte Ambé), Rio Tapajoz (Itaituba, Goyana), Rio Jamauchim (Sta. Helena), Rio Jamundá (Faro), Maranhão.

Pardo; azas marginadas de esbranquiçado; cauda e coberteiras da cauda superiores marginadas de vermelho; sobranceira e garganta esbranquiçadas; mancha no vertice amarella; peito e abdomen amarellos claros, mais ou menos pintados de pardo. Compr. da aza 9,8 cm, da cauda 7,9 cm, do bico 1,6 cm, do tarso 1,5 cm.

2. **Empidonomus aurantioatrocristatus** (D'Orb. et Lafr.)

Syn. Av. I. pag. 45.

Nome vulgar:

Patria: Brazil, Peru, Bolivia, Argentina.

Museu Goeldi: 1 ♂; Rio Tapajoz (Santarem).

Cinzento; alto da cabeça enegrecido com uma larga mancha amarella no vertice; aza e cauda enegrecidas, em parte marginadas de esbranquiçado; crisso lavado de amarellado. Compr. da aza 10 cm, da cauda 8 cm.

11. Gen. **Legatus** Scl.

1 especie só.

1. **Legatus albicollis** (Vieill.) Nouv. Dict. XXXV. pag. 89.Nome vulgar: «*Bemtevi pequeno*».

vide Goeldi, Alb. de Av. Amaz. tab. 34 fig. 7.

Patria: Brazil ate Mexico.

Museu Goeldi: 13 ♂♂, 3 ♀♀, 1 ♀ iuv., 1 indet.; Pará, Ilha das Onças, Rio Guamá (Ourém), Rio Mojú, Rio Tapajoz (Pinhel, Papageio), Rio Purús (Monte Verde). Marajó (S. Natal), Obidos.

Parte superior parda escura, lavada de esverdeado, meio do vertice amarello; sobranceira e garganta esbranquiçadas; peito e abdomen amarelos claros mais ou menos pintados de cinzento. Compr. da aza 8,6 cm, da cauda 6 cm, do bico 1,3 cm, do tarso 1,6 cm.

12. Gen. **Myiodynastes** Bp.

2 das 5 especies na Amazonia.

**Chave analytica das especies amazonicas:**Cauda quasi inteiramente vermelha . . . . . 1. *M. maculatus*.Cauda parda, marginada de vermelho . . . . . 2. *M. solitarius*.1. **Myiodynastes maculatus** (Müll.) Natursyst. Suppl. pag. 169 (1776).Nome vulgar: «*Bemtevi escuro*».vide Goeldi, Alb. de Av. Amaz. tab. 35 fig. 6 (= *M. nobilis*).

Patria: Brazil até Mexico.

Museu Goeldi: 4 ♂♂, 2 ♀♀, 2 indet.; Cussarý, Mexiana, Amapá, Monte Alegre, Rio Jamundá (Faro), Maranhão.

Parte superior parda escura, indistinctamente pintada de esverdeado; rectrices e coberteiras da cauda superiores vermelhas com uma estreita estria parda no meio; azas marginadas de esbranquiçado e avermelhado; uma mancha amarella no vertice; parte inferior branca, lavada de amarello no peito e no abdomen e finamente pintada de estrias escuras. Compr. da aza 10,3 cm, da cauda 8 cm, do bico 2,2 cm, do tarso 1,9 cm.

2. **Myiodynastes solitarius** (Vieill.) XXV. pag. 88.

Nome vulgar: «*Bemtevi preto*».

Patria: Brazil, Paraguay.

Museu Goeldi: 11 ♂♂, 1 ♂ iuv., 2 ♂♂, 2 indet.; Pará, Benevides (E.F.B.), Rio Guamá (Ourém), Rio Tocantins (Arumatheua), Rio Tapajoz (Santarem, Boim), Rio Maecurú (Cach. Muira).

Differe da especie precedente pela cauda parda, marginada de vermelho e pela parte inferior pintada de estrias escuras mais largas. Compr. da aza 11 cm, da cauda 9,4 cm, do bico 2,5 cm, do tarso 1,9 cm.

13. Gen. **Sirystes** Cab. et Heine

1 das 3 especies na Amazonia.

1. **Sirystes albocinereus** Scl. et Salv. P. Z. S. 1873 pag. 280.

Nome vulgar:

vide Goeldi, Alb. de Av. Amaz. tab. 35 fig. 5.

Patria: Alto Amazonas, Ecuador, Columbia.

Museu Goeldi: 2 ♀♀; Rio Purús (Bom Lugar), Rio Jamundá (Faro).

Cinzento; alto da cabeça, cauda e parte das remiges pardos enegrecidos; dorso inferior e abdomen brancos. Compr. da aza 10,2 cm, da cauda 8,4 cm, do bico 1,8 cm, do tarso 2 cm.

14. Gen. **Megarhynchus** Thunb.

1 das 2 especies na Amazonia.

1. **Megarhynchus pitangua** (L.) Syst. Nat. I. pag. 136 (1766).

Nome vulgar: «*Bemtevi de bico chato*», «*Nei-nei*», «*Pitangua-guaçú*».

vide Goeldi, Alb. de Av. Amaz. tab. 34 fig. 2.

Patria: Amazonia até Mexico.

Museu Goeldi: 4 ♂♂, 1 ♂ iuv., 3 ♀♀; Rio Tocantins (Cametá, Arumatheua), Cussary, Rio Tapajoz (Goyana), Rio Purús (Bom Lugar), Rio Jamundá (Faro).

Parte superior parda esverdeada, azas e cauda marginadas de vermelho pallido; uma mancha amarella no vertice; sobranceiras, garganta e coberteiras da cauda inferiores brancas; peito e abdomen amarelos. Compr. da aza 11,7 cm, da cauda 8,7 cm, do bico 3 cm, do tarso 1,6 cm.



15. Gen. **Conopias** Cab. et Heine

2 das 5 especies na Amazonia.

**Chave analytica das especies amazonicas:**Parte superior olivacea escura . . . . . (1.) *C. parva*.Parte superior olivacea pallida . . . . . 1. *C. spec. nov.*(1.) **Conopias parva** (Pelz.) Orn. Bras. pag. 111, 181.

Nome vulgar:

Patria: Brazil, Guyana.

Parte superior olivacea escura, misturada de um pouco de enegrecido; cabeça preta com uma mancha amarella no vertice; fronte e sobrançelhas prolongadas n'uma fita nucal branca; azas e cauda pardas enegrecidas marginadas de esbranquiçado; parte inferior amarella. Compr. da aza 8,5 cm, da cauda 7 cm.

2. **Conopias spec. nov.** \*)

Nome vulgar:

Patria: Rio Jamundá.

Museu Goeldi: 3 ♂♂; Rio Jamundá (Faro).

Parte superior olivacea pallida; alto da cabeça enegrecido; sobrançelhas prolongadas brancas; parte inferior do corpo amarella. Compr. das azas 6,6 cm, da cauda 5,5 cm, do bico 1,5 cm.

16. Gen. **Pitangus** Swains.

2 das 13 especies na Amazonia.

**Chave analytica das especies amazonicas:**Maior (aza mais de 10 cm) . . . . . 1. *P. sulphuratus*.Menor (aza menos de 10 cm) . . . . . 2. *P. lictor*.1. **Pitangus sulphuratus** (L.) Syst. Nat. I. pag. 137 (1766).

Nome vulgar: «Bemtevi», «Pitauá».

vide Goeldi, Alb. de Av. Amaz. tab. 34 fig. 3.

Patria: Amazonia, Guyana, Ecuador.

Museu Goeldi: 3 ♂♂, 1 ♂ iuv., 8 ♀♀, 2 iuv., 3 indet.; Pará, Peixe-Boi (E. F. B.), Capanema (E. F. B.), Quati-purú (E. F. B.), Rio Tocantins (Arumatheua), Rio Xingú (Victoria),

\*) O nome d'esta especie nova vae ser publicado n'um annexo especial no fim do livro.

Marajó (Pacoval), Mexiana, Monte Alegre, Rio Jamundá (Faro).

Parte superior parda olivacea, azas e cauda marginadas de vermelho; cabeça preta com uma mancha amarella no vertice; sobranceiras, prolongadas n'uma fita nugal, e garganta brancas, peito e abdomen amarellas. Compr. da aza 11,8 cm, da cauda 9,2 cm, do bico 3 cm, do tarso 2 cm.

2. **Pitangus lictor** (Licht.) Verz. Doubl. pag. 49 (1823).

Nome vulgar: «*Bemtevi pequeno*», «*Filho do bemtevi*».

vide Goeldi, Alb. de Av. Amaz. tab. 34 fig. 4.

Patria: Do Brazil até Panama

Museu Goeldi: 4 ♂♂, 1 ♂ iuv., 1 indet.; Peixe-Boi (E. F. B.), Quati-purú (E. F. B.), Rio Guamá (S. Miguel), Rio Capim (Resacca), Rio Xingú (Victoria), Rio Tapajoz (Pinhel), Marajó (Pindobal, S. Natal), Mexiana, Arumanduba.

Assemelha-se da especie precedente, mas é muito menor. Compr. da aza 9,3 cm, da cauda 7,6 cm, do bico 2,2 cm, do tarso 1,9 cm.

### 17. Gen. **Myiozetetes** Scl.

4 das 7 especies na Amazonia.

#### Chave analytica das especies amazonicas:

Com sobranceiras brancas:

Margens interiores das rectrices avermelhadas 1. *M. cayanensis*.

Margens interiores das rectrices esbranqui-  
cadas . . . . . 2. *M. similis*.

Sem sobranceiras brancas:

Cabeça cinzenta . . . . . 3. *M. granadensis*.

Cabeça olivacea escura . . . . . (4.) *M. luteiventris*.

1. **Myiozetetes cayanensis** (L.) Syst. Nat. I pag. 327 (1766).

Nome vulgar: «*Bemtevi pequeno*».

Patria: Da Amazonia até Panamá.

Museu Goeldi: 3 ♂♂, 3 ♀♀, 3 indet.; Pará, Providencia (E. F. B.), Quati-purú (E. F. B.), Rio Mojú, Arumanduba.

Parte superior parda; dorso olivaceo; remiges marginadas de vermelho claro nas barbas interiores; mancha no vertice alaranjada; sobranceira e garganta brancas; peito e ab-

domen amarelos. Compr. da aza 9,4 cm, da cauda 7,3 cm, do bico 1,5 cm, do tarso 2 cm.

2. **Myiozetetes similis** (Spix) Av. Bras. II. pag. 18.

Nome vulgar: «*Bentevi pequeno*».

vide Goeldi, Alb. de Av. Amaz. tab. 34 fig. 5.

Patria: Da Amazonia até Mexico.

Museu Goeldi: 4 ♂♂, 5 ♀♀; Rio Purús (Cachoeira, Monte Verde), Amapá, Arumanduba, Monte Alegre, Rio Jamundá (Faro).

Differe da especie precedente pelas margens interiores das remiges amarellas esbranquiçadas. Compr. da aza 8,6 cm, da cauda 6,8 cm, do bico 1,5 cm, do tarso 1,6 cm.

3. **Myiozetetes granadensis** Lawr. Ibis 1862 pag. 11.

Nome vulgar:

Patria: Da Amazonia até Panama.

Museu Goeldi: 1 ♂; Rio Purús (Bom Lugar).

Differe da especie precedente pelo alto da cabeça um pouco esverdeado, a falta das sobranceiras brancas e a mancha no vertice alaranjada. Compr. da aza 9,8 cm, da cauda 8,1 cm, do bico 1,5 cm, do tarso 1,8 cm.

(4.) **Myiozetetes luteiventris** (Scl.) P. Z. S. 1858 pag. 71.

Nome vulgar:

Patria: Amazonia, Guyana.

Parte superior parda olivacea; mancha no vertice alaranjada; parte inferior amarella; garganta branca. Compr. da aza 7,8 cm, da cauda 6,5 cm.

## 18. Gen. **Tyrannopsis** Ridg.

1 especie só.

1. **Tyrannopsis sulphureus** (Spix) Av. Bras. II. pag. 16.

Nome vulgar: «*Bentevi*».

vide Goeldi, Alb. de Av. Amaz. tab. 35 fig. 7.

Patria: Amazonia, Guyana, Ecuador.

Museu Goeldi: 3 ♂♂, 2 ♀♀; Pará, Marajó (Sta. Anna), Amapá, Manaos.

Parte superior parda esverdeada; azas e cauda pardas enegrecidas, marginadas de avermelhado; cabeça cinzenta

com uma mancha amarella no vertice; garganta branca; peito e abdomen amarellas. Compr. da aza 10,8 cm, da cauda 8 cm, do bico 1,9 cm, do tarso 1,8 cm.

19. Gen. **Myiarchus** Cab.

4 das ca. 35 especies na Amazonia.

**Chave analytica das especies amazonicas:**

Maior (aza mais de 8 cm):

Barbas interiores das rectrices marginadas de vermelho . . . . . 1. *M. tyrannulus*.

Barbas interiores das rectrices não marginadas de vermelho:

Dorso pardo esverdeado escuro . . . . . 2. *M. ferox*.

Dorso pardo acinzentado claro . . . . . 3. *M. pelzelni*.

Menor (aza não mais de 8 cm) . . . . . 4. *M. tricolor*.

1. **Myiarchus tyrannulus** (Müll.) *Natursyst. Suppl.* pag. 169 (1766).

Nome vulgar:

Patria: America do Sul.

Museu Goeldi: 1 ♂ iuv.; Monte Alegre.

Parte superior parda acinzentada; azas e cauda marginadas de vermelho; garganta e peito cinzentos claros; abdomen amarello pallido. Compr. da aza 5,5 cm, da cauda 8,2 cm, do bico 2,1 cm, do tarso 2,2 cm.

2. **Myiarchus ferox** (Gm.) *Syst. Nat.* I, 1, pag. 934 (1788).

Nome vulgar: «*Maria cavalleira*».

vide Goeldi, *Alb. de Av. Amaz.* tab. 35 fig. 8.

Patria: America do Sul.

Museu Goeldi: 10 ♂♂, 2 ♂♂ iuv., 4 ♀♀, 1 ♀ iuv., 1 iuv., 2 indet.; Quati-purú (E. F. B.), Rio Tocantins (Arumatheua), Rio Tapajoz (Goyana, Papageio), Rio Purús (Cachoeira), Marajó, Mexiana, Rio Jarý (St. Antonio da Cachoeira), Monte Alegre, Serra de Ereré e de Paituna, Rio Jamundá (Faro), Manaos.

Differe da especie precedente pelas margens interiores das rectrices pardas e pela parte superior mais escura e mais esverdeada. Compr. da aza 9,5 cm, da cauda 9,3 cm, do bico 2,1 cm, do tarso 2,1 cm.

3. **Myiarchus pelzelni** Berl. Ibis 1883 pag. 139.

Nome vulgar:

Patria: Brazil, Guyana.

Museu Goeldi: 1 ♂, 3 ♀♀; Rio Tapajoz (Boim), Marajó (S. Natal), Mexiana.

Differe das especies precedentes pelo colorido geral bastante mais claro. Compr. da aza 9,1 cm, da cauda 8,6 cm, do bico 2 cm, do tarso 2 cm.

4. **Myiarchus tricolor** Pelz. Orn. Bras. pag. 117, 182.

Nome vulgar:

Patria: Amazonia e E. do Brazil.

Museu Goeldi: 6 ♂♂, 7 ♀♀, 1 ♀ iuv.; Para, Quati-purú (E. F. B.), Rio Tapajoz (Boim, Itaituba, Villa Braga), Aru-  
manduba, Rio Maecurú, Obidos, Rio Jamundá (Faro).

Parte superior parda esverdeada; azas e cauda enegrecidas, marginadas de avermelhado; alto da cabeça enegrecido; garganta e peito anterior cinzentos; peito posterior e abdomen amarellos. Compr. da aza 7,5 cm, da cauda 7 cm, do bico 1,6 cm, do tarso 1,8 cm.

20. Gen. **Empidonax** Cab.

2 das ca. 30 especies na Amazonia.

**Chave analytica das especies amazonicas:**Parte superior parda . . . . . 1. *E. euleri*.Parte superior parda olivacea . . . . . (2.) *E. lawrencei*.1. **Empidonax euleri** Cab. Journ. f. Orn. 1868 pag. 195.

Nome vulgar:

Patria: Da Amazonia até Argentina.

Museu Goeldi: 1 ♀ iuv.; Rio Tocantins (Alcobaça).

Parte superior parda; azas e cauda marginadas de ochraceo claro; garganta e flancos cinzentos esverdeados; meio do abdomen amarello pallido. Compr. da aza 6 cm, da cauda 5,5 cm, do bico 1,4 cm, do tarso 1,4 cm.

2. **Empidonax lawrencei** All. Bull. Am. Mus. Nat. Hist. II. pag. 150 (1889).

Nome vulgar:

Patria: Alto Amazonas, Venezuela, Guyana.

Museu Goeldi: 1 ♂; Rio Curuá (Maloca de Manoelsinho)?.

Differe da especie precedente pelo colorido mais olivaceo da parte superior. Compr. da aza 6,5 cm, da cauda 6 cm.

## 21. Gen. **Empidochanes** Scl.

3 das 9 especies na Amazonia.

### Chave analytica das especies amazonicas:

3 primeiras remiges da mão normaes:

Barriga cinzenta amarellada clara . . . 1. *E. fuscatus fumosus*.

Barriga branca . . . . . 2. *E. fuscatus bimaculatus*.

3 primeiras remiges da mão muito mais

estreitas que as outras . . . . . (3.) *E. poecilocercus*.

1. **Empidochanes fuscatus** Wied. Beitr. Nat. Bras. III. pag. 902.

Nome vulgar:

Patria: Brazil, Venezuela, Columbia.

Museu Goeldi: 3 ♂♂, 2 ♀♀, 1 indet.; Para, Marajó (Tuyuyú), Mexiana.

Parte superior parda; azas marginadas de ochraceo pallido; garganta, peito e flancos cinzentos olivaceos; meio do abdomen amarellado. Compr. da aza 6,7 cm, da cauda 6,6 cm, do bico 1,5 cm, do tarso 1,9 cm.

2. **Empidochanes fuscatus bimaculatus** (Lafr. et D'Orb.)

Syn. Av. I. pag. 48.

Nome vulgar:

Patria: O do Brazil, Bolivia.

Museu Goeldi: 4 ♂♂, 4 ♀♀, 1 iuv., 1 indet.; Rio Tapajoz (Goyana), Rio Purús (Bom Lugar), Arumanduba, Ig. de Paituna, Obidos.

Differe da especie precedente pelo colorido mais claro (branco na barriga), da parte inferior. Compr. da aza 7,4 cm, da cauda 6,8 cm, do bico 1,5 cm, do tarso 1,6 cm.

(3.) **Empidochanes poecilocercus** Pelz. Orn. Bras. II. pag.

116, 181.

Nome vulgar:

Patria: Amazonia.

Parte superior parda olivacea; garganta amarella avermelhada; peito e abdomen amarellas pallidos; 3 primeiras remiges da mão mais estreitas que as outras. Compr. da aza 5,7 cm, da cauda 5,1 cm.

## 22. Gen. **Myiobius** Gray

2 das ca. 25 especies na Amazonia.

### Chave analytica das especies amazonicas:

Parte inferior mais ou menos lavada de

esverdeado . . . . . 1. *M. barbatus*.

Parte inferior mais ou menos lavada de

olivaceo . . . . . 2. *M. barbatus xanthopygus*.

1. **Myiobius barbatus** (Gm.) Syst. Nat. I. pag. 933 (1788).

Nome vulgar:

Patria: Amazonia, Guyana, Ecuador.

Museu Goeldi: 16 ♂♂, 1 ♂ iuv., 3 ♀♀, 1 iuv., 1 indet.; Benevides (E. F. B.), Apehú (E. F. B.), Sta. Isabel (E. F. B.), Rio Guamá (Ourém), Rio Tocantins (Cametá, Baião, Arumathéua), Rio Xingú (Victoria), Rio Tapajoz (Boim, Villa Braga), Rio Jamauchim (Tucunaré), Rio Jarý (St. Antonio da Cachoeira), Obidos.

Parte superior verde acinzentada escura, mancha no vertice amarella; uropygio amarello claro; azas e cauda pardas enegrecidas; parte inferior amarella clara, lavada fortemente de verde acinzentado na garganta, no peito e nos flancos. Compr. da aza 7,3 cm, da cauda 6 cm, do bico 1,3 cm, do tarso 1,5 cm.

2. **Myiobius barbatus xanthopygus** (Spix) Av. Bras. II. pag. 9.

Nome vulgar:

Patria: Brazil, Guyana.

Museu Goeldi: 2 ♀♀; Rio Purús (Bom Lugar).

Differe da especie precedente pela parte inferior lavada de pardo olivaceo. Compr. da aza 6 cm, da cauda 5,8 cm, do bico 1,3 cm, da tarso 1,6 cm.

23. Gen. **Myiophobus** Ridg.

1 especie na Amazonia.

1. **Myiophobus fasciatus** (Müll.) *Natursyst. Suppl.* pag. 172 (1776).

Nome vulgar:

Patria: America do Sul.

Museu Goeldi: 1 ♂, 1 ♀ iuv.; Maguary (E. F. B.), Mexiana.

Parte superior parda avermelhada; mancha no vertice amarella ou encarnada; azas e cauda pardas marginadas e pintadas de ochraceo claro; parte inferior esbranquiçada, indistinctamente pintada de pardo no peito e nos flancos. Compr. da aza 6,5 cm, da cauda 5 cm, do bico 1,2 cm, do tarso 1,6 cm.

24. Gen. **Terenotriccus** Ridg.

2 especies na Amazonia.

**Chave analytica das especies amazonica:**Dorso olivaceo . . . . . (1.) *M. fulvicularis*.Dorso avermelhado . . . . . 2. *M. erythrurus*.(1.) **Terenotriccus fulvicularis** Salv. et Godm. *Biol. Centr.*

Am. II. pag. 58.

Nome vulgar: «*Uira-purú*».

Patria: Da Amazonia ate Costa Rica.

Vermelho claro; cabeça e dorso verdes olivaceos; garganta amarellada; azas pardas, marginadas de vermelho. Compr. da aza 5,2 cm, da cauda 4,1 cm, do bico 0,8 cm, do tarso 1,3 cm.

2. **Terenotriccus erythrurus** (Cab.) *Arch. f. Naturgesch.* 13, I. pag. 249 pl. 5 fig. 1 (1847).

Nome vulgar:

Patria: Baixo Amazonas.

Museu Goeldi: 18 ♂♂, 7 ♀♀, 4 indet.; Pará, Mocajutuba, Providencia (E. F. B.), Sta. Isabel (E. F. B.), Peixe-Boi (E. F. B.), Rio Guamá (Sta. Maria de S. Miguel), Rio Tocantins (Cametá, Baião, I. Bocca do Manapiri, I. Pirunum), Rio Jamauchim (Tucunaré), Rio Tapajoz (Boim, Villa Braga), Rio Jarý (St. Antonio da Cachoeira), Obidos.

Differe da especie precedente pelo colorido avermelhado do dorso. Compr. da aza 5,4 cm, da cauda 4 cm, do bico 0,9 cm, do tarso 1,3 cm.



25. Gen. **Hirundinea** Lafr. et D'Orb.

1 das 3 especies na Amazonia.

(1.) **Hirundinea ferruginea** (Gm.) Syst. Nat. I. 1, pag. 446 (1788).

Nome vulgar:

vide Goeldi, Alb. de Av. Amaz. tab. 35 fig. 2.

Patria: Baixo Amazonas, Guyana.

Parte superior preta; azas pintadas de vermelho ferrugineo; parte inferior vermelha ferruginea. Compr. da aza 11,5 cm, da cauda 8,2 cm.

26. Gen. **Onychorhynchus** Fisch.

1 das 4 especies na Amazonia.

1. **Onychorhynchus coronatus** (Müll.) Natursyst. Suppl. pag. 168 (1776).Nome vulgar: «*Lecre*».

vide Goeldi, Alb. de Av. Amaz. tab. 36 fig. 4.

Patria: Amazonia, Guyana.

Museu Goeldi: 6 ♂♂, 2 ♀♀, 1 indet.; Pará, Rio Mojú, Rio Tocantins (Cametá, Arumatheua), Rio Tapajoz (Villa Braga).

Parda olivacea; azas finamente pintadas de amarelado; crista alongada na cabeça encarnada (amarella na ♀), pintada de preto azulado; fita no uropygio ochracea clara; coberteiras da cauda ferrugineas, listradas de preto; cauda avermelhada; garganta esbranquiçada; peito ochraceo, listrado de olivaceo escuro; abdomen ferrugineo claro, mais ou menos listrado de olivaceo. Compr. da aza 8,1 cm, da cauda 6,5 cm, do bico 2,2 cm, do tarso 1,3 cm.

27. Gen. **Cnipodectes** Scl. et Salv.

1 especie só.

1. **Cnipodectes subbrunneus** (Scl.) P. Z. S. 1860 pag. 282, 295.

Nome vulgar:

Patria: Da Amazonia até Panama.

Museu Goeldi: 1 ♂; Rio Purús.

Pardo olivaceo, cauda avermelhada; azas enegrecidas, marginadas de ochraceo; garganta e meio do abdomen esbranquiçados. Compr. da aza 9 cm, da cauda 8,1 cm, do bico 1,5 cm, do tarso 1,5 cm.

28. Gen. **Craspedoprion** Hart.

1 especie só.

1. **Craspedoprion olivaceus** (Temm.) Fl. Col. livr. II. tab. 12 fig. 1

Nome vulgar:

vide Goeldi, Alb. de Av. Amaz. tab. 35 fig. 9.

Patria: Brazil.

Museu Goeldi: 16 ♂♂, 6 ♀♀; Pará, Mocajutuba, Providencia (E. F. B.), Ananindeua (E. F. B.), Sta. Isabel (E. F. B.), Rio Guamá (Ourém), Rio Xingú (Victoria), Rio Iriri (Bocca do Curuá), Rio Tapajoz (Boim, Villa Braga, Pimental, Rio Jamau-chim (Sta. Helena), Rio Jarý (St. Antonio da Cachoeira).

Verde escuro; azas e cauda enegrecidas, marginadas de verde; garganta, peito e flancos cinzentos esverdeados; meio do abdomen amarello claro. Compr. da aza 8,6 cm da cauda 6,2 cm, do bico 1,5 cm, do tarso 1,8 cm.

29. Gen. **Rhynchocyclus** Cab. et Heine

6 das 16 especies na Amazonia.

**Chave analytica das especies amazonicas:**Maior (aza mais de 6 cm) . . . . . 1. *Rh. sulphurescens*.

Menor (aza não mais de 6 cm):

Alto da cabeça cinzento:

Garganta amarellada . . . . . (2.) *Rh. poliocephalus*.Garganta acinzentada . . . . . 3. *Rh. poliocephalus slateri*.

Alto da cabeça verde:

Peito verde olivaceo . . . . . (4.) *Rh. viridiceps*.

Peito amarello esverdeado:

Parte superior verde amarellado 5. *Rh. flaviventer*.Parte superior verde olivaceo . 6. *Rh. flaviventer borbae*.1. **Rhynchocyclus sulphurescens** (Spix) Av. Bras. II. pag. 10.

Nome vulgar:

Patria: Brazil e paizes visinhos do O e N.

Museu Goeldi: 8 ♂♂, 6 ♀, 1 indet.; Pará, Sta. Isabel (E. F. B.), Rio Tocantins (Cametá, Baião, Arumatheua), Rio Curuá (Mal. de Manoelsinho), Rio Tapajoz (Boim, Coata), Rio Jarý (St. Antonio da Cachoeira).

Verde; azas e cauda enegrecidas, marginadas de verde amarellado; parte inferior verde acinzentada; meio do ab-

domen amarello esverdeado claro. Compr. da aza 6,9 cm, da cauda 5,6 cm, do bico 1,3 cm, do tarso 1,7 cm.

(2.) **Rhynchocyclus poliocephalus** Pelz. Orn. Bras. II. pag. 110.

Nome vulgar:

Patria: Alto Amazonas.

Verde; cabeça cinzenta; azas e cauda enegrecidas, marginadas de verde amarellado claro; parte inferior amarella olivacea lavada de verde na garganta e no peito. Compr. da aza 5,3 cm, da cauda 4,4 cm, do bico 1,2 cm.

3. **Rhynchocyclus poliocephalus sclateri** Hellm. Verb. zool. bot. Ges. Wien 1903 pag. 207.

Nome vulgar:

Patria: Amazonia, Venezuela, Guyana.

Museu Goeldi: 11 ♂♂, 1 ♂ iuv., 7 ♀♀, 4 indet.; Pará, Providencia (E. F. B.), Peixe-Boi (E. F. B.), Quati-purú (E. F. B.), St. Antonio do Prata, Rio Guamá (S. Miguel), Rio Tocantins (Cametá, Baião, I. Pae Lourenço), Rio Tapajoz (Boim), Rio Jarý (St. Antonio da Cachoeira), Rio Jamundá (Faro).

Differe da especie precedente pela garganta e o peito verde acinzentados. Compr. da aza 5,9 cm, da cauda 4,7 cm, do bico 1,2 cm, do tarso 1,4 cm.

(4.) **Rhynchocyclus viridiceps** Scl. et Salv. P. Z. S. 1773 pag. 280.

Nome vulgar:

Patria: Alto Amazonas.

Verde olivaceo; cauda e azas enegrecidas marginadas de verde amarellado; garganta e abdomen amarellados, mais ou menos esverdeados. Compr. da aza 5,6 cm, da cauda 4,3 cm.

5. **Rhynchocyclus flaviventer** (Wied) Beitr. Nat. Bras. III. pag. 929.

Nome vulgar:

Patria: Brasil.

Museu Goeldi: 12 ♂♂, 1 ♂ iuv., 12 ♀♀; Tocantins (Aru-matheua), Rio Tapajoz (Boim, Goyana, Campinho), Marajó (Sta. Anna, S. Natal), Monte Alegre, Rio Maecuru (Ig. de Paituna), Obidos, Rio Jamundá (Faro).

Parte superior verde amarellada, cauda e azas enegrecidas, marginadas de amarello esverdeado; parte inferior amarella, lavada de verde nos flancos. Compr. da aza 6 cm, da cauda 5,2 cm, do bico 1,2 cm, do tarso 1,5 cm.

6. **Rhynchocyclus flaviventer borbae** Hellm. Verh. zool. bot. Ges. Wien 1903 pag. 208.

Nome vulgar:

Patria: Amazonia.

Museu Goeldi: 1 ♀; Rio Purús (Monte Verde).

Differe da especie precedente pela parte superior verde e a parte inferior um pouco mais esverdeada. Compr. da aza 6 cm, da cauda 5 cm, do bico 1,2 cm, do tarso 1,5 cm.

### 30. Gen. **Rhamphotricon** Bp.

1 especie só.

1. **Rhamphotricon ruficauda** (Spix) Av. Bras. II. pag. 9.

Nome vulgar:

Patria: Amazonia, Guyana.

Museu Goeldi: 6 ♂♂, 3 ♀♀; Pará, Rio Capim (Cauaxy-i), Rio Tapajoz (Santarem), Rio Maecurú (Cach. Muira), Obidos, Rio Jamundá (Faro).

Verde olivaceo; uropygio, cauda e coberteiras da cauda inferiores vermelhas; azas enegrecidas marginadas de vermelho; garganta acinzentada; peito e abdomen pintados de amarello, meio da barriga quasi amarello puro. Compr. da aza 8,5 cm, da cauda 7,5 cm, do bico 1,6 cm, do tarso 1,6 cm.

### 31. Gen. **Platyrhynchus** Desm.

5 das 12 especies na Amazonia.

#### Chave analytica das especies amazonicas:

Mancha no vertice branca:

Barriga ochracea . . . . . 1. *P. griseiceps*.

Barriga amarella . . . . . 2. *P. griseiceps amazonicus*.

Mancha no vertice alaranjada escura . . . . . 3. *P. saturatus*.

Mancha no vertice amarella viva:

Parte inferior mais esverdeada . . . . . 4. *P. coronatus*.

Parte inferior mais amarellada . . . . . 5. *P. superciliaris*.

1. **Platyrhynchus griseiceps** Salv. Bull. Brit. Orn. Cl. VII. pag. XV. (1897).

Nome vulgar:

Patria: Amazonia, Guyana.

Museu Goeldi: 1 ♀, 2 ♀♀ iuv., 1 iuv., Obidos.

Parte superior olivacea; alto da cabeça cinzento; mancha no vertice branca; parte inferior ochracea; peito amarello ferrugineo. Compr. da aza 6,9 cm, da cauda 3,4 cm, do bico 1,1 cm, do tarso 1,3 cm.

2. **Platyrhynchus griseiceps amazonicus** Berl. Ornith. Monatsber. 1912, pag. 20.

Nome vulgar:

Patria: Margem direita do baixo Amazonas.

Museu Goeldi: 7 ♂♂, 1 ♂ iuv., 5 ♀♀, 1 iuv., 2 indet; Pará, Mocajutuba (E. F. B.), Maguary (E. F. B.), Sta. Isabel (E. F. B.), Peixe-Boi (E. F. B.), Rio Acará, Rio Tocantins (Alcobaça), Rio Iriri (Bocca do Curuá), Rio Tapajoz (Boim).

Differe da especie precedente pela barriga amarella pura.

3. **Platyrhynchus saturatus** Salv. et Godm. Ibis 1882 pag. 78.

Nome vulgar:

Patria: Amazonia, Guyana.

Museu Goeldi: 5 ♂♂, 1 ♀, 2 ♀♀ iuv.; Ananindeua (E. F. B.), Sta. Isabel (E. F. B.), Peixe-Boi (E. F. B.), Rio Jarý (St. Antonio da Cachoeira), Obidos, Rio Jamundá (Faro).

Parda olivaceo; mancha no vertice alaranjada escura; garganta branca; meio do abdomen amarello pallido. Compr. da aza 6,4 cm, da cauda 3,5 cm, do bico 1,1 cm, do tarso 1,8 cm.

4. **Platyrhynchus coronatus** Scl. P. Z. S. 1858 pag. 71.

Nome vulgar:

Patria: Amazonia, Venezuela, Guyana.

Museu Goeldi: 2 ♂♂, 3 ♀♀, 1 ♀ iuv., 1 iuv.; Rio Curuá (Mal. de Manoelinho), Rio Jamauchim (Tucunaré, Salto grande).

Parte superior olivacea; lados da cabeça amarellados; sobrançelha e mancha atraz do olho pretas; alto da cabeça

pardo avermelhado; mancha no vertice amarella viva (no ♂ só); parte inferior olivacea acinzentada, fracamente lavada de amarello, mais clara na garganta e no meio da barriga. Compr. da aza 5,7 cm, da cauda 2,9 cm, do bico 1,2 cm.

5. **Platyrhynchus superciliaris** Lawr. Ibis 1863, pag. 184.

Nome vulgar:

Patria: Guyana e margem esquerda do baixo Amazonas.

Museu Goeldi: 3 ♂♂, 1 ♀; Rio Jarý (St. Antonio da Cachoeira).

Differe da especie precedente pela colorido da parte inferior do corpo mais intensamente amarello.

32. Gen. **Todirostrum** Less.

10 das ca. 20 especies na Amazonia.

**Chave analytica das especies amazonicas:**

Fronte não avermelhada:

Garganta amarella:

Garganta amarella unicolor:

Sem sobrançelha amarella . . . . . 1. *T. cinereum*.

Com uma sobrançelha amarella:

Peito não raiado de preto:

2 manchas pretas no lado da  
cabeça . . . . . 2. *T. illigeri*.

1 mancha preta no lado da  
cabeça . . . . . 3. *T. chrysocrotaphum*.

Peito raiado de preto . . . . . 4. *T. pictum*.

Garganta pintada de preto . . . . . (5.) *T. guttatum*.

Garganta branca mais ou menos pintada  
de preto ou cinzento:

Abdomen amarello:

Alto da cabeça enegrecido, misturado  
de um pouco de branco . . . . . 6. *T. maculatum*.

Alto da cabeça cinzento, misturado  
de um pouco de preto . . . . . 7. *T. maculatum*  
*signatum*.

Abdomen esbranquiçado, esverdeado  
nos flancos . . . . . 8. *T. schulzi*.

Fronte avermelhada:

Fronte fortemente lavada de vermelho (9.) *T. latirostre*.

Fronte fracamente lavada de vermelho (10.) *T. senex*.

1. **Todirostrum cinereum** (L.) Syst. Nat. I, pag. 178 (1766).

Nome vulgar: «*Ferreirinho*».

Patria: Do Brasil até Mexico.

Museu Goeldi: 3 ♂♂, 3 ♀♀, 2 indet.; Marajó (Pindobal, Rio Arary, S. Natal), Monte Alegre.

Parte superior cinzenta esverdeada; azas e cauda enegrecidas, marginadas de esbranquiçado; alto da cabeça preto, algumas pennas pintadas de branco; fronte e parte inferior amarellas vivas. Compr. da aza 5,5 cm, da cauda 3,6 cm, do bico 1,5 cm, do tarso 2 cm.

2. **Todirostrum illigeri** (Cab. et Heine) Mus. Hein. II. pag. 49.

Nome vulgar: «*Ferreirinho*», «*Papa-sebo*».

vide Goeldi, Alb. de Av. Amaz. tab. 36 fig. 9.

Patria: Amazonia.

Museu Goeldi: 5 ♂♂, 1 ♀; Pará, Quati-purú (E. F. B.), Rio Tocantins (Baião, Arumatheua).

Parte superior verde olivacea; cauda enegrecida; azas enegrecidas, marginadas e pintadas de amarello; alto da cabeça preto; sobrancelha e parte inferior amarellas vivas; estria mystacal preta; mento branco. Compr. da aza 4,4 cm, da cauda 2,9 cm, do bico 1,4 cm, do tarso 1,5 cm.

3. **Todirostrum chrysocrotaphum** Strickl. Contr. Orn. 1850 pag. 48.

Nome vulgar: «*Ferreirinho*».

Patria: Alto Amazonas.

Museu Goeldi: 1 ♂ iuv.; Rio Purús (Monte Verde).

Differe da especie precedente pelo mento amarello e a falta da estria mystacal preta. Compr. da aza 4,2 cm, da cauda 3 cm, do bico 1,2 cm, do tarso 1,5 cm.

4. **Todirostrum pictum** Salv.

Nome vulgar:

Patria: Amazonia.

Museu Goeldi: 1 ♀; Obidos.

Parte superior olivacea viva; alto da cabeça pretó; garganta branca, peito amarello, ambos pintados de preto; resto do abdomen amarello. Compr. da aza 4,1 cm, da cauda 3,0 cm, do bico 1,3 cm.

(5.) **Todirostrum guttatum** Pelz. Orn. Bras. pag. 101.

Nome vulgar:

Patria: Alto Amazonas, Columbia.

Parte superior olivacea amarellada; alto e lados da cabeça pretos; sobranceira e parte inferior amarellas, a ultima pintada de preto na garganta e no peito; azas e cauda pretas, marginadas de amarello e olivaceo. Compr. da aza 4,2 cm, da cauda 2,8 cm.

6. **Todirostrum maculatum** (Desm.) Hist. Nat. Tang. (1805).Nome vulgar: «*Ferreirinho*», «*Papa-sebo*».

vide Goeldi, Alb. de Av. Amaz. tab. 36 fig. 8.

Patria: Amazonia, Guyana.

Museu Goeldi: 5 ♂♂, 1 ♂ iuv., 5 ♀♀, 1 ♀ iuv., 6 indet.; Pará, Sta. Isabel (E. F. B.), Rio Mojú, Rio Tocantins (Alcobaça, Arumatheua), Marajó (Pacoval, Rio Arary, S. Natal), Maracá, Amapá.

Parte superior verde; alto da cabeça enegrecido, algumas das pennas pintadas de branco; cauda e azas enegrecidas, marginadas de amarello esverdeado; garganta branca pintada de preto; peito e abdomen amarellas, pintados de enegrecido; meio da barriga não pintado. Compr. da aza 5 cm, da cauda 3,6 cm, do bico 1,6 cm, do tarso 1,7 cm.

7. **Todirostrum maculatum signatum** Scl. et Salv. Ibis 1881 pag. 267.Nome vulgar: «*Ferreirinho*».

Patria: Amazonia.

Museu Goeldi: 7 ♂♂, 8 ♀♀, 1 ♀ iuv., 2 indet.; Rio Xingú (Forte Ambé), Rio Tapajoz (Itaituba, Goyana), Rio Jammauchim (Conceição, Tucunaré), Rio Purús (Monte Verde), Arumanduba, Monte Alegre, Rio Maecurú, Rio Jamundá (Faro).

Differe da especie precedente pelo alto da cabeça cinzento, misturado de um pouco de preto. Compr. da aza 4,8 cm, da cauda 3,5 cm, do bico 1,4 cm, do tarso 1,8 cm

8. **Todirostrum schulzi** Berl. Orn. XIV. pag. 355.

Nome vulgar:

Patria: Brazil oriental.



Museu Goeldi: 1 ♂, 1 ♀; Sta. Isabel (E. F. B.), St. Antonio do Prata.

Parte superior verde escura; alto da cabeça enegrecido; azas e cauda pretas, marginadas de verde amarellado e amarello; parte inferior esbranquiçada, pintada de cinzento especialmente na garganta; flancos esverdeados; coberteiras da cauda inferiores amarellas claras. Compr. da aza 5,2 cm, da cauda 3,2 cm, do bico 1,5 cm, do tarso 1,9 cm.

(9.) **Todirostrum latirostre** (Pelz.) Orn. Bras. pag. 101, 173.

Nome vulgar:

Patria: Amazonia.

Parte superior olivacea; alto da cabeça cinzento pallido; fronte, freio e região ocular avermelhados; azas e cauda enegrecidas marginadas de amarellado e olivaceo; parte inferior cinzenta esbranquiçada, lavada de olivaceo nos flancos; garganta e meio da barriga brancas. Compr. da aza 5 cm, da cauda 3,4 cm.

(10.) **Todirostrum senex** Pelz. Orn. Bras. pag. 101, 173.

Nome vulgar:

Patria: Rio Madeira.

Differe da especie precedente pela fronte menos avermelhada e as margens das coberteiras das azas superiores esbranquiçadas. Compr. da aza 4,9 cm, da cauda 3,5 cm.

### 33. Gen. **Snethlagea** Berl.

1 especie só.

1. **Snethlagea minor** (Snethl.) Orn. Monatsber. 1907 pag. 193.

Nome vulgar:

Patria: Amazonia.

Museu Goeldi: 9 ♂♂, 4 ♀♀; Rio Tocantins (Cametá, Arumatheua), Rio Tapajoz (Boim, Pinhel, Villa Braga).

Parte superior verde; azas e cauda enegrecidas, marginadas de verde amarellado; garganta, peito e flancos cinzentos, lavados de verde ou amarellado e indistinctamente pintados de branco; meio do abdomen esbranquiçado. Compr. da aza 5,2 cm, da cauda 4,1 cm, do bico 1,2 cm, do tarso 1,3 cm.

34. Gen. **Euscarthmus** Wied

5 das ca. 20 especies na Amazonia.

**Chave analytica das especies amazonicas:**

Garganta quasi unicolor, apenas indistinctamente pintada:

- Parte inferior amarella pallida . . . . . (1.) *E. zosterops*.  
 Parte inferior amarella esverdeada . . . . . 2. *E. iohannis*.  
 Parte inferior cinzenta e branca . . . . . 3. *E. griseipectus*.

Garganta distinctamente pintada:

- Parte inferior amarellada . . . . . 4. *E. striaticollis*.  
 Parte inferior esbranquiçada . . . . . (5.) *E. inornatus*.

(1.) **Euscarthmus zosterops** Pelz. Orn. Bras. pag. 102, 173.

Nome vulgar:

Patria: Rio Negro.

Parte superior verde olivacea; aza e cauda enegrecidas marginadas de olivaceo; parte inferior amarella pallida. Compr. da aza 5,2 cm, da cauda 4 cm.

2. **Euscarthmus iohannis** Snethl. Orn. Monatsber. 1907 pag. 193.

Nome vulgar:

Patria: Alto Amazonas.

Museu Goeldi: 1 ♂; Rio Purús (Monte Verde).

Parte superior verde olivacea; azas e cauda enegrecidas, marginadas de verde amarellado; garganta esbranquiçada, indistinctamente pintada de cinzento; peito e abdomen amarellos olivaceos; meio da barriga amarello vivo. Compr. da aza 5,4 cm, da cauda 4,4 cm, do bico 1,2 cm, do tarso 1,8 cm.

3. **Euscarthmus griseipectus** Snethl. Orn. Monatsber. 1907 pag. 194.

Nome vulgar:

Patria: Rio Tocantins.

Museu Goeldi: 5 ♂♂, Rio Tocantins (Cametá, Alcobaça).

Parte superior verde olivacea; azas e cauda enegrecidas, marginadas de amarellado ou olivaceo; parte inferior cinzenta, lavado de verde nos flancos e no peito; meio do abdomen branco; coberteiras da cauda inferiores amarellas pallidas. Compr. da aza 5,5 cm, da cauda 4,8 cm, do bico 1,3 cm, do tarso 1,6 cm.

4. **Euscarthmus striaticollis** (Lafr.) Rev. Zool. 1853 pag. 58.

Nome vulgar:

Patria: Brazil.

Museu Goeldi: 2 ♂♂, 1 ♀; Cussary, Rio Tapajoz (Santarem, Boim).

Parte superior olivacea amarellada, puxando ao pardo na cabeça; azas e cauda enegrecidas, marginadas de amarellado; parte inferior amarella; flancos, olivaceos; garganta branca pintada de preto. Compr. da aza 5,4 cm, da cauda 4,7 cm.

(5.) **Euscarthmus inornatus** Pelz. Orn. Bras. pag. 102, 174.

Nome vulgar:

Patria: Rio Negro.

Parte superior parda lavada de olivaceo; azas e cauda enegrecidas, marginadas de esbranquiçado ou olivaceo; parte inferior esbranquiçada, pintada de cinzento na garganta e no peito. Compr. da aza 5 cm, da cauda 4,7 cm.

35. Gen. **Lophotriccus** Berl.

2 das 5 especies na Amazonia.

**Chave das especies amazonicas:**

Pennas da crista marginadas de esbranqui-

çado . . . . . 1. *L. spicifer*.Pennas da crista marginadas de vermelho . (2.) *L. squamicristatus*.1. **Lophotriccus spicifer** (Lafr.) Rev. Zool. 1846 pag. 363.

Nome vulgar:

Patria: Amazonia.

Museu Goeldi: 2 ♂♂, 1 ♂ iuv., 3 ♀♀; Rio Jary (St. Antonio da Cachoeira), Obidos, Rio Jamundá (Faro).

Parte superior verde olivacea; pennas da crista alongadas, enegrecidas, marginadas de esbranquiçado; azas e cauda enegrecidas marginadas de verde amarellado e olivaceo; parte inferior branca acinzentada, indistinctamente pintada de cinzento e lavada de amarello na barriga. Compr. da aza 5,3 cm, da cauda 4 cm.

(2.) **Lophotriccus squamicristatus** (Lafr.) Rev. Zool. 1846 pag. 363.

Nome vulgar:

Patria: Da Amazonia até Costarica.

Differe da especie precedente pelas pennas da crista pretas, largamente marginadas de vermelho. Compr. da aza 6 cm, da cauda 4,8 cm.

### 36. Gen. **Colopteryx** Ridg.

1\*) das 2 ou 3 especies na Amazonia.

#### 1. **Colopteryx galeatus** (Bodd.) Tabl. de Pl. Enl. pag. 24.

Nome vulgar:

vide Goeldi, Alb. de Av. Amaz. tab. 36 fig. 6.

Museu Goeldi: 18 ♂♂, 8 ♀♀, 11 indet.; Pará, Ananindeua (E. F. B.), Sta. Isabel (E. F. B.), Peixe-Boi (E. F. B.), Quatipurú (E. F. B.), St. Antonio do Prata, Rio Guamá (Sta. Maria de S. Miguel, Ourém), Rio Tocantins (Baião), Rio Xingú (Victoria), Rio Curuá (Mal. de Manoelzinho), Rio Tapajoz (Santarem, Pimental), Maracá, Amapá, Arumanduba, Rio Maecurú, Obidos, Rio Jamundá (Faro).

Parte superior verde olivacea; pennas da crista, alongadas, pintadas de enegrecido; azas e cauda enegrecidas, marginadas de verde amarellado; parte inferior cinzenta clara, lavada de verde no peito e nos flancos; meio da barriga branco amarellado. Compr. da aza 5 cm, da cauda 4,3 cm, do bico 1,2 cm, do tarso 1,8 cm.

### 37. Gen. **Perissotriccus** Oberh.

1 das 2 especies na Amazonia.

#### 1. **Perissotriccus ecaudatus** (Laf. et D'Orb.) Syn. Av. I. pag. 47.

Nome vulgar:

Patria: Amazonia, Bolivia, Perú, Venezuela.

Museu Goeldi: 5 ♂♂, 11 ♀♀, 1 indet.; Sta. Isabel (E. F. B.), St. Antonio do Prata, Rio Tocantins (Cametá), Rio Tapajoz (Boim, Villa Braga, Papageio), Rio Jamauchim (Sta. Helena, Maloquinha), Rio Jarý (St. Antonio da Cachoeira), Rio Jamundá (Faro).

\*) *C. inornatus* Ridg. Pr. U. S. Nat. Mus. X. pag. 519 parece identico com *C. galeatus*. Ao menos um exemplar colleccionado por mim na localidade typica (Santarém) não se distingue d'esta especie.

Parte superior verde amarellada; alto da cabeça cinzento; azas e cauda enegrecidas, marginadas de verde amarellado; parte inferior branca, lavada de verde nos flancos e de amarello no crisso. Compr. da aza 3,5 cm, da cauda 1,6 cm, do bico 1,1 cm, do tarso 1,3 cm.

### 38. Gen. **Capsiempis** Cab. et Heine

1 das 4 especies na Amazonia.

#### 1. **Capsiempis flaveola** (Licht.) Verz. Doubl. Berl. Mus. pag. 56.

Nome vulgar:

Patria: Do Brazil até Nicaragua.

Museu Goeldi: 5 ♂♂, 1 ♂ iuv., 1 ♀; Rio Tocantins (Arumatheua), Rio Iriri (Sta. Julia), Rio Tapajoz (Goyana), Rio Maecurú, Obidos, Rio Jamundá (Faro).

Parte superior verde; azas e cauda pardas escuras, marginadas de verde; sobrançelha e parte inferior amarellas. Compr. da aza 5,4 cm, da cauda 5,1 cm, do bico 1,3 cm, do tarso 1,7 cm.

### 39. Gen. **Serpophaga** Gould

2 das 13 especies na Amazonia.

#### Chave analytica das especies amazonicas:

Parte superior olivacea . . . . . 1. *S. subflava*.

Parte superior cinzenta, tirando ao pardo . . . . . 2. *S. pallida*.

1. **Serpophaga subflava** Scl. et Salv. Nomencl. Av. Neotrop. pag. 47, 158.

Nome vulgar:

Patria: Baixo Amazonas.

Museu Goeldi: 7 ♂♂, 8 ♀♀, 2 indet.; Rio Tocantins (Alcobaça, J. das Pacas, Arumatheua), Rio Iriri (Sta. Julia), Rio Curuá (Mal. de Manoelinho), Rio Tapajoz (Goyana, Villa Braga), Rio Jamauchim (Sta. Helena, Tucunaré).

Parte superior olivacea, cauda parda; azas pardas marginadas de esbranquiçado; sobrançelha esbranquiçada; parte inferior amarella, lavada de verde no peito e nos flancos. Compr. da aza 5,2 cm, da cauda 4,7 cm, do bico 1,2 cm, do tarso 1,6 cm.

2. **Serpophaga pallida** Snethl. Ornith. Monatsber. 1907  
pag. 194.

Nome vulgar:

Patria: Rio Tocantins.

Museu Goeldi: 1 ♀; Rio Tocantins (Alcobaça).

Parte superior cinzenta, tirando ao pardo no dorso; azas e cauda pardas escuras; uma crista pequena de pennas pretas e brancas no meio do vertice; parte inferior branca, lavada de cinzento no peito. Compr. da aza 4,9 cm, da cauda 4,9 cm, do bico 0,9 cm, do tarso 1,7 cm.

#### 40. Gen. **Stigmatura** Scl. et Salv.

1 das 2 especies na Amazonia.

1. **Stigmatura budytoides** (Lafr. et D'Orb.) Syn. Av. I.  
pag. 56.

Nome vulgar:

Patria: Amazonia, Argentina, Bolivia.

Museu Goeldi: 1 ♂; Rio Tapajoz (Pihel).

Parte superior olivacea acinzentada; freio e sobrançelha curta amarellados; azas e cauda enegrecidas, marginadas e pintadas de esbranquiçado; parte inferior amarella pallida. Compr. da aza 5,5 cm, da cauda 6,5 cm.

#### 41. Gen. **Suiriri** D'Orb.

1 das 4 especies na Amazonia.

1. **Suiriri affinis** (Burm.) Syst. Üb. II. pag. 477.

Nome vulgar:

Patria: Brazil.

Museu Goeldi: 1 ♂; Serra de Ereré.

Dorso olivaceo acinzentado claro; alto da cabeça, nuca e lados do peito cinzentos claros; uropygio e base da cauda amarellos pallidos; azas e pontas das rectrices pardas escuras marginadas mais ou menos de esbranquiçado; garganta branca; peito cinzento esbranquiçado; abdomen amarello claro. Compr. da aza 9 cm, da cauda 7,1 cm, do bico 1,3 cm, do tarso 2 cm.

42. Gen. **Elaenia** Sunde. v.

13 das 49 especies na Amazonia.

**Chave artificial das especies amazonicas:**

Maior (aza mais de 8 cm):

Barriga amarella pallida:

Bases das pennas do vertice sempre distinctamente brancas . . . . . 1. *E. flavogaster.*

Bases das pennas do vertice não ou apenas brancas . . . . . (2.) *E. flavogaster spectabilis.*

Barriga branca acinzentada . . . . . 3. *E. pelzelni.*

Menor (aza menos de 8 cm):

Occiput avermelhado . . . . . (5.) *E. ruficeps.*

Occiput não avermelhado:

Parte inferior quasi inteiramente branco . (13.) *E. cinerea.*

Parte inferior pardo acinzentado claro ou amarellado:

Mancha no vertice amarella viva:

Coberteiras da aza superiores distinctamente marginadas de amarello esverdeado . . . . . 11. *E. flavivertex.*

Coberteiras da aza superiores, quasi unicolores . . . . . 12. *E. viridicata.*

Mancha no vertice branca ou branca amarellada, ou sem mancha:

Meio do abdomen distinctamente amarello:

Dorso verde olivaceo mais claro . . . . . 9. *E. gaimardi.*

Dorso verde olivaceo mais escuro . . . . . 10. *E. gaimardi guianensis.*

Meio do abdomen cinzento amarellado:

Pennas da crista bastante alongadas . . . . . 4. *E. cristata.*

Pennas da crista pouco alongadas . . . . . 6. *E. chiriquensis.*

Meio do abdomen esbranquiçado, não amarellado:

Parte superior parda olivacea . . . . . 7. *E. albiceps.*

Parte superior parda esverdeada . . (8.) *E. parvirostris.*

1. **Elaenia flavogaster** (Thunb.) Mém. Acad. St. Petersb. VIII. pag. 286 (1822).

Nome vulgar: «*Maria-t-dia*», «*Bemtevi miudo*».

Patria: Brazil e paizes visinhos do O. e N.

Museu Goeldi: 6 ♂♂, 1 ♂ iuv., 5 ♀♀, 8 indet.; Pará, Rio Guamá (Ourém), Marajó (S. Natal), Maracá, Monte Alegre, Rio Maecurú (Ig. de Paituna), Rio Jamundá (Faro).

Parte superior olivacea acinzentada; alto da cabeça cinzento escuro com uma mancha branca, quasi escondida no meio do vertice; azas pardas marginadas de esbranquiçado; cauda parda; garganta esbranquiçada; peito cinzento lavado de amarello claro; abdomen amarello pallido, lavado de olivaceo nos flancos. Compr. da aza 8,2 cm, da cauda 7,5 cm, do bico 1,3 cm, do tarso 1,8 cm.

(2.) **Elaenia flavogaster spectabilis** Pelz. Orn. Bras. II. pag. 176.

Nome vulgar:

Patria: Goyaz, Rio Negro.

Differe da especie precedente pelo tamanho maior e as pennas do vertice não ou apenas pintadas de branco. Compr. da aza 9 cm, da cauda 8,2 cm, do bico 1,4 cm, do tarso 2 cm.

3. **Elaenia pelzelni** Berl. Proc. IV. Intern. Orn. Congr. 1905 pag. 397.

Nome vulgar:

Patria: Amazonia.

Museu Goeldi: 4 ♂♂; Monte Alegre, Rio Maecurú, Obidos.

Pardo; azas marginadas de pardo claro; dorso puxando ao olivaceo; parte inferior mais clara, garganta acinzentada, meio da barriga branco. Compr. das azas 9,5 cm, da cauda 7,5 cm, do bico 1,4 cm, do tarso 2 cm.

4. **Elaenia cristata** Pelz. Orn. Bras. pag. 107, 177.

Nome vulgar:

Patria: Brazil, Perú, Venezuela, Guyana.

Museu Goeldi: 1 ♂, 1 ♂ iuv., 1 ♀, 1 ♀ iuv., Rio Tapajoz (Boim), Monte Alegre.



Parte superior parda olivacea pallida; cauda parda; azas pardas marginadas de esbranquiçado; garganta cinzenta esbranquiçada; peito e abdomen cinzento olivaceo pallido, lavado de amarello na barriga. Compr. das azas 7,4 cm, da cauda 6,4 cm, do bico 1,3 cm, do tarso 1,9 cm.

(5.) **Elaenia ruficeps** Pelz. Orn. Bras. pag. 108, 179.

Nome vulgar:

Patria: Brazil, Guyana.

Differe da especie precedente pelas pennas do occiput alongadas vermelhas claras. Compr. da aza 6,6 cm, da cauda 5,7 cm, do bico 1,3 cm, do tarso 1,8 cm.

6. **Elaenia chiriquensis** Lawr. Ann. Lyc. N. II. New York, VIII. pag. 177 (1865).

Nome vulgar:

Patria: Do Brazil até Costarica.

Museu Goeldi: 1 ♂, 2 ♀♀; Rio Tocantins (Arumatheua), Rio Tapajoz (Boim), Marajó (Faz. Teso S. José).

Differe de *E. cristata* pelas pennas da crista apenas alongadas. Compr. da aza 7,1 cm, da cauda 5,9 cm, do bico 1,1 cm, do tarso 1,4 cm.

7. **Elaenia albiceps** (Laf. et D'Orb.) Syn. Av. I. pag. 47 (Mag. Zool. 1837).

Nome vulgar:

Patria: Do Brazil até Argentina.

Museu Goeldi: 1 ♀; Rio Tocantins (Arumatheua).

Parte superior parda olivacea pallida; uma mancha branca no vertice; cauda parda; azas pardas marginadas de esbranquiçado; parte inferior cinzenta esbranquiçada na garganta e na barriga, amarellada no crisso. Compr. da aza 8 cm, da cauda 6,5 cm, do bico 1 cm, do tarso 1,8 cm.

(8.) **Elaenia parvirostris** Pelz. Orn. Bras. II. pag. 107, 178.

Nome vulgar:

Patria: Da Argentina até Columbia.

Differe da especie precedente pelo colorido da parte superior mais esverdeado e a mancha do vertice menor. Compr. das azas 7 cm, da cauda 6,1 cm.

9. **Elaenia gaimardi** (D'Orb.) Voy. Am. mér. Ois. pag. 326.

Nome vulgar:

Patria: Brazil, Bolivia, Perú.

Museu Goeldi: 17 ♂♂, 1 ♂ iuv., 4 ♀♀, 2 iuv., 1 indet.; Rio Tocantins (Alcobaça, Arumatheua), Rio Xingú, Rio Iriiri (Sta. Julia), Rio Tapajoz (Boim, Itaituba, Goyana, Villa Braga), Rio Jamauchim (Conceição), Obidos, Rio Jamundá (Faro).

Parte superior verde olivacea; alto da cabeça cinzento com uma larga mancha branca amarellada no vertice; azas e cauda pardas, marginadas de verde amarellado; garganta esbranquiçada; peito e flancos cinzentos olivaceos, lavados de amarelo; abdomen amarelo. Compr. da aza 6,6 cm, da cauda 5,9 cm, do bico 1,2 cm, do tarso 1,8 cm.

10. **Elaenia gaimardi guianensis** Berl. Proc. IV. Intern. Orn. Congr. 1905 pag. 421.

Nome vulgar:

Patria: Baixo Amazonas, Guyana.

Museu Goeldi: 3 ♂♂, 1 ♂ iuv., 7 ♀♀; Pará, Quati-purú (E. F. B.), St. Antonio do Prata, Rio Tocantins (Baião, J. Pae Lourenço).

Differe da especie precedente pela parte superior mais escura, olivacea. Compr. da aza 5,7 cm, da cauda 5 cm, do bico 1,1 cm, do tarso 1,7 cm.

11. **Elaenia flavivertex** Scl. P. Z. S. 1887 pag. 49.

Nome vulgar:

Patria: Amazonia, Perú, Venezuela, Guyana.

Museu Goeldi: 2 ♂♂; Monte Alegre, Rio Jamundá (Faro)

Parte superior verde; mancha no vertice amarella viva; cauda e azas pardas marginadas de verde amarellado; garganta cinzenta; peito e abdomen verdes acinzentados lavados de amarelo. Compr. das aza 6,8 cm, da cauda 6,2 cm, do bico 1,2 cm, do tarso 1,8 cm.

12. **Elaenia viridicata** (Vieill.) Nouv. Dict. XI. pag. 171 (1817).

Nome vulgar:

Patria: Do N. da Argentina até Columbia.

Museu Goeldi: 1 ♂, 2 ♀♀; Rio Tapajoz (Boim).

Differe da especie precedente pelas coberteiras da aza superiores não marginadas de amarellado, quasi unicolores. Compr. da aza 6,3 cm, da cauda 5,8 cm.

(13.) **Elaenia cinerea** Pelz. Orn. Bras. pag. 108, 180.

Nome vulgar:

Patria: Amazonia, Peru, Ecuador, Columbia, Venezuela.

Parte superior cinzenta; alto da cabeça enegrecido com uma pequena mancha branca no vertice; azas pretas marginadas de branco; parte inferior branca. Compr. da aza 6,3 cm, da cauda 5,6 cm.

#### 43. Gen. **Sublegatus** Scl. et Salv.

1 das 4 especies na Amazonia.

1. **Sublegatus fasciatus** (Thunb.) Mém. Ac. Imp. Sci. St. Petersb. Orn. VIII (1822).

Nome vulgar:

Patria: Brazil, Amazonia, Columbia.

Museu Goeldi: 2 ♂♂, 3 ♀♀; Mexiana, Monte Alegre, Ereré, Rio Purús (Bom Lugar).

Parte superior parda pallida, mais escuro nas azas e na cauda; garganta cinzenta clara; peito e abdomen amarello acinzentado pallido. Compr. da aza 7 cm, da cauda 6,4 cm, do bico 1 cm, do tarso 1,5 cm.

#### 44. Gen. **Phaeomyias** Berl.

1 das 3 especies na Amazonia.

1. **Phaeomyias murina incomta** (Cab. et Heine) Mus. Hein. II. pag. 59.

Nome vulgar: «*Bagageiro*».

vide Goeldi, Alb. de Av. Amaz. tab. 36 fig. 7 (= *Myiopatris semifusca*).

Patria: Brazil e paizes visinhos do O. e N.

Museu Goeldi: 7 ♂♂, 2 ♂♂ iuv., 2 ♀♀, 1 ♀ iuv., 2 iuv., 6 indet.; Pará, Quati-purú (E. F. B.), Rio Tocantins (Alcobaca), Rio Tapajoz (Itaituba), Monte Alegre.

Parte superior parda; garganta cinzenta clara; peito e abdomen cinzentos amarellados; barriga amarella clara. Compr. da aza 5,5 cm, da cauda 4,6 cm, do bico 1 cm, do tarso 1,5 cm

45. Gen. **Tyranniscus** Cab. et Heine

I das 10 especies na Amazonia:

1. **Tyranniscus gracilipes** Scl. et Salv. P. Z. S. 1867 pag. 981.

Nome vulgar:

Patria: Amazonia, Bolivia, Venezuela, Guyana.

Museu Goeldi: 6 ♂♂, 8 ♀♀, 1 indet.; Pará Mosqueiro, Providencia (E. F. B.), Peixe-Boi (E. F. B.), Rio Guamá (S. Miguel), Rio Tocantins (Cameté, Baião, Arumatheua), Marajó (Sta. Anna), Rio Jamundá (Faro).

Parte superior verde; alto da cabeça cinzento; azas e cauda pardas, marginadas de verde amarelado; garganta esbranquiçada; peito e abdomen amarelos esverdeados, amarelo puro na barriga. Compr. da aza 5,1 cm, da cauda 4,4 cm, do bico 0,8 cm, do tarso 1,7 cm.

46. Gen. **Tyrannulus** Vieill.

I especie só.

1. **Tyrannulus elatus** (Lath.) Ind. Orn. II. pag. 549.

Nome vulgar:

Patria: Da Amazonia até Panama.

Museu Goeldi: 9 ♂♂, 2 ♀♀; Pará, Providencia (E. F. B.), Rio Guamá (S. Miguel), Rio Tocantins (Alcobaça, Arumatheua), Monte Alegre, Rio Tapajoz (Santarem, Goyana, Pimental), Rio Jamundá (Faro).

Parte superior verde olivaceo escuro; alto da cabeça preto; meio do vertice amarelo vivo; azas e cauda enegrecidas marginadas de esbranquiçado; garganta cinzenta; peito verde amarelado; abdomen amarelo. Compr. da aza 5,3 cm, da cauda 4,3 cm, do bico 0,8 cm, do tarso 1,3 cm.

47. Gen. **Ornithion** Hartl.

2 das 11 especies na Amazonia.

**Chave analytica das especies amazonicas:**

Alto da cabeça cinzento . . . . . 1. *O. inerme*.  
 Alto da cabeça pardo olivaceo . . . . . 2. *O. pusillum*.

1. **Ornithion inerme** Hartl. Journ. f. Ornith. 1853 pag. 35.

Nome vulgar:

Patria: Amazonia, Guyana, Ecuador.

Museu Goeldi: 2 ♂♂, 1 ♀; Pará, Rio Guamá (Sta. Maria de S. Miguel), Rio Tocantins (Arumatheua).

Parte superior verde olivaceo escuro; azas e cauda pardas, marginadas de esbranquiçado e verde; alto da cabeça cinzento; garganta esbranquiçada; peito e flancos verdes amarellados; abdomen amarello. Compr. da aza 4,9 cm, da cauda 3,5 cm, do bico 1 cm, do tarso 1,3 cm.

2. **Ornithion pusillum** (Cab. et Heine) Mus. Hein. II, pag. 58.  
Nome vulgar:

Patria: Do Brazil até Panama.

Museu Goeldi: 8 ♂♂, 1 ♂ iuv., 10 ♀♀, 1 iuv., 1 indet.; St. Antonio do Prata, Rio Tocantins (Arumatheua), Rio Xingú (Victoria, Forte Ambé), Rio Tapajoz (Boim, Itaituba, Coatá), Monte Alegre, Serra de Ereré, Rio Maecurú, Marajó (S. Natal, Tuyuyú), Obidos, Rio Jamundá (Faro).

Parte superior parda olivacea pallida, mais clara no uropygio; azas e cauda pardas, marginadas de esbranquiçado; garganta cinzenta clara; peito e abdomen cinzentos esverdeados claros lavados de amarello; meio do abdomen amarello pallido. Compr. da aza 5 cm, da cauda 4 cm, do bico 1 cm, do tarso 1,3 cm.

#### 48. Gen. **Leptopogon** Cab.

1 das ca. 10 especies na Amazonia.

(1.) **Leptopogon peruvianus** Scl. et Salv. P. Z. S. 1867 pag. 757.

Nome vulgar:

Patria: Alto Amazonas, Guyana.

Parte superior verde olivacea; alto da cabeça pardo; azas e cauda pardas enegrecidas, marginadas de olivaceo amarellado e ochraceo; parte inferior olivacea amarellada, mais clara na barriga. Compr. da aza 6,5 cm, da cauda 6 cm.

#### 49. Gen. **Mionectes** Cab.

1 das 6 especies na Amazonia.

1. **Mionectes oleagineus** (Licht.) Verz. Doubl. Berl. Mus. pag. 55.

Nome vulgar: *Supý*.

vide Goeldi, Alb. de Av. Amaz. tab. 35 fig. 1.

Patria: Amazonia e paizes visinhos do O. e N.

Museu Goeldi: 28 ♂♂, 9 ♀♀, 2 indet.; Pará, Mocajutuba, Providencia (E. F. B.), Ananindeua (E. F. B.), Benevides (E. F. B.), Peixe-Boi (E. F. B.), St. Antonio do Prata, Rio Guamá (Ourém), Rio Capim (Resacca), Rio Tocantins (Cameté, Arumatheua), Tamucurú, Rio Tapajoz (Boim), Rio Jarý (St. Antonio da Cachoeira), Obidos, Rio Jamundá (Faro).

Verde olivaceo; azas e cauda pardas marginadas de verde olivaceo; abdomen vermelho ochraceo vivo; garganta e peito olivaceos, lavados de ochraceo. Compr. da aza 6,9 cm, da cauda 5 cm, do bico 1,3 cm, do tarso 1,8 cm.

## 8. Familia **Corvidae**:

### *Gralhas.*

vide Goeldi, Aves do Brazil pag. 260—263.

As gralhas, tão importantes no velho mundo só fornecem 2 representantes á avifauna amazonica, passaros de tamanho medio, colorido relativamente simples, de cuja vida pouco é conhecido.

1 dos 43 generos representado na Amazonia.

### Gen. **Cyanocorax** Boie

2 das 16 especies na Amazonia.

#### **Chave analytica das especies amazonicas:**

Rectrices medias marginadas de branco nas pontas (1.) *C. diesingi*.  
 Rectrices médias unicolores . . . . . (2.) *C. violaceus*.

(1.) **Cyanocorax diesingi** Pelz. Sitz. Ak. Wien XX. pag. 164.

Nome vulgar: «*Gralha*».

Patria: Rio Madeira.

Cabeça com crista e garganta preta; 2 manchas e 1 estria nos lados da cabeça azues violaceas; occiput branco, ficando violaceo na nuca; parte superior violacea; parte inferior e pontas das rectrices brancas. Compr. da aza 15,7 cm.

(2.) **Cyanocorax violaceus** Du Bus Bull. Ac. Brux. XIV. pt. 2 pag. 103.

Nome vulgar: «*Gralha*».

Patria: Alto Amazonas, Columbia, Guyana.

Cinzento purpureo, as remiges lavadas de azul; cauda purpurea azulada; cabeça e garganta pardas enegrecidas; crista da mesma côr; uma mancha branca atraz do olho. Compr. da aza 21,2 cm, da cauda 18 cm, do tarso 5,2 cm.

### 9. Família **Icteridae:**

*Japús, japims, grahunas, roxinols etc.*

vide Goeldi, Aves do Brazil pag. 273—285.

A familia dos icteridae, bem caracterisada pelos pés fortes e o bico direito, comprido e ponteagudo, contem alguns dos nossos passaros mais populares, conhecidos e estimados seja pelas maneiras engraçadas, seja pela belleza da plumagem ou pelo canto. Especialmente as formas menores do genero *Icterus* são do numero dos melhores cantadores do paiz e merecem bem o nome de «roxinol», sob o qual são conhecidos no Brazil. Muitas especies destacam se pelo colorido, mostrando elles geralmente um preto brilhante, acompanhado de amarello, encarnado, côr de rosa, vermelho etc. Alguns *japus* quasi eguaem na estatura os anambés grandes (da familia *Cotingidae*); mas a maior parte dos membros da familia é de tamanho medio. Embora os *Icteridae* não falem na matta, a maioria d'elles prefere os campos, as clareiras, as margens dos rios etc. Quasi todos são passaros essencialmente sociaes, mesmo na tempo da incubação. Os ninhos dos *japús* e dos *japims* acham-se, muitas vezes em grande numero, nos copos de arvores altas. Tém a forma d'uma bolsa comprida, feita de fibras vegetaes, com a entrada no lado superior. Algumas especies do genero *Molothrus* e a *grahuna* (*Cassidix oryzivora*) parecem ser parasitas, pondo os ovos em ninhos de outros passaros á maneira do cuco europeu.

A comida das especies grandes consiste essencialmente de fructas mas em geral os *Icteridae* são omnivoros. A familia é exclusivamente americana, tendo o centro da distribuição na parte meridional do continente.

14 dos 29 generos representados na Amazonia.

**Chave analytica dos generos:**

Base do culmen prolongada atraz, alargada e arredondada:

Base do culmen distintamente abobada:

Sem pennas alongadas no vertice:

Base da mandibula abobada . . . . . Gen. *Clypeicterus*.

Base da mandibula não abobada . . . » *Ocyalus*.

Com algumas pennas alongadas no vertice:

Base da mandibula nua . . . . . » *Gymnostinops*.

Base da mandibula empennada . . . . » *Xanthornus*.

Base do culmen não abobada:

Pennas da nuca normaes:

Culmen um pouco curvado . . . . . » *Cacicus*.

Culmen direito . . . . . » *Amblycercus*.

Pennas da nuca alongadas, formando uma colleira . . . . . » *Cassidix*.

Base do culmen normal, não arredondada:

Culmen direito ou quasi direito:

Rectrices ponteagudas . . . . . » *Dolichonyx*.

Rectrices não ponteagudas:

Colorido dos ♂♂ preto mais ou menos unicolor . . . . . » *Molothrus*.

Colorido dos ♂♂ preto e amarello ou preto e pardo . . . . . » *Agelaeus*.

Colorido dos ♂♂ preto e côr de rosa viva . . . » *Leistes*.

Culmen distintamente curvado:

Espaço ao redor do olho nu . . . . . » *Gymnomystax*.

Espaço ao redor do olho empennado:

Colorido não preto unicolor . . . . . » *Icterus*.

Colorido preto unicolor . . . . . » *Lampropsar*.

**Gen. *Clypeicterus* Bp.**

1 especie só.

(1.) ***Clypeicterus oseryi*** (Dev.) Rev. Zool. 1849 pag. 57.

Nome vulgar:

Patria: Alto Amazonas.

Vermelho escuro; azas pretas marginadas de vermelho, cauda amarella, parda olivacea no meio e nos lados; garganta amarella acinzentada; peito amarello esverdeado. Bico claro. Compr. da aza 22,2 cm, da cauda 14,5 cm (♀ menor).



Gen. **Ocyalus** Waterh.

1 especie só.

(1.) **Ocyalus latirostris** (Swains) An. in Menag. pag. 358.

Nome vulgar:

Patria: Alto Amazonas.

Preto; alto da cabeça e dorso alto vermelhos escuros; rectrices lateraes amarellas com largas pontas pretas. Compr. da aza 24 cm, da cauda 13 cm (♀ consideravelmente menor).

Gen. **Gymnostinops** Scl.

2 das 4 especies na Amazonia.

Chave analytica das especies amazonicas:

Alto da cabeça preto . . . . . 1. *G. bifasciatus*.

Alto da cabeça verde . . . . . 2. *G. yuracarium*.

1. **Gymnostinops bifasciatus** (Spix) Av. Bras. I. pag. 65.

Nome vulgar: «*Japú assú*».

vide Goeldi, Alb. de Av. Amaz. tab. 30 fig. 1.

Patria: Baixo Amazonas, Maranhão.

Museu Goeldi: 2 ♂♂, 2 ♂♂ iuv., 2 ♀♀; Pará (Jard. zool.), Rio Tocantins (Arumatheua).

Vermelho escuro; alto da cabeça, nuca, garganta e peito pretos; rectrices medias pardas olivaceas escuras; rectrices lateraes amarellas; parte do bico geralmente encarnada. Compr. da aza 23,5 cm, da cauda 17,2 cm, do bico 7,2 cm, do tarso 5,3 cm. (O tamanho é muito variavel.)

2. **Gymnostinops yuracarium** (Lafr. et d'Orb.). Syn. Av.

II. pag. 2.

Nome vulgar: «*Japú*».

Patria: Alto Amazonas e paizes visinhos.

Museu Goeldi: 1 ♂; Rio Purús.

Olivaceo amarellado claro; dorso inferior, uropygio, azas e parte posterior do abdomen vermelhos escuros; cauda amarella, as rectrices medias pardas esverdeadas; ponta do bico amarella. Compr. da aza 26 cm, da cauda 18 cm (♀ consideravelmente menor).

Gen. **Xanthornus** Scop.

3 das 8 especies na Amazonia.

**Chave analytica das especies amazonicas:**Colorido geral preto e vermelho . . . . . 1. *X. decumanus* . . . . .

Colorido geral verde:

Bico claro . . . . . 2. *X. viridis*.Bico escuro . . . . . (3.) *X. angustifrons*.1. **Xanthornus decumanus** Pall. Spic. Zool. fasc. VI. pag. 1. (1769).Nome vulgar: «*Japú*»vide Goeldi, Alb. de Av. Amaz. tab. 30 fig. 4 (= *Ostinops decumanus*).

Patria: Do Brazil até Panama.

Museu Goeldi: 9 ♂♂, 7 ♀♀, 1 ♀ iuv., 1 indet.; Rio Tocantins (Arumatheua), Rio Purús (Cachoeira), Marajó (Soure, Sta. Anna), Amapá, Cunany, Maranhão.

Preto; dorso inferior, uropygio e parte do abdomen vermelhos; rectrices lateraes amarellas; bico claro. Compr. da aza 24,5 cm, da cauda 18,6 cm, do bico 6 cm, do tarso 4 cm. (♀ menor; tamanho dos 2 sexos muito variado).

2. **Xanthornus viridis** (Müll.) Natursyst. Suppl. pag. 87.Nome vulgar: «*Japú verde*.»vide Goeldi, Alb. de Av. Amaz. tab. 30 fig. 3 (= *Ostinops viridis*).

Patria: Amazonia, Guyana, Ecuador.

Museu Goeldi: 5 ♂♂, 2 ♀♀, 1 indet.; Pará, Capanema (E. F. B.). Rio Guamá (Ourém), Rio Tocantins (Arumatheua).

Verde olivaceo claro; dorso inferior, uropygio e parte posterior do abdomen vermelhos; parte das azas preta; cauda amarella, rectrices medias verdes enegrecidas; bico claro com ponta encarnada. Compr. da aza 22,5 cm, da cauda 17 cm, do bico 6,2 cm, do tarso 5 cm. (♀ menor; tamanho variado).

(3.) **Xanthornus angustifrons** (Spix) Av. Bras. I. pag. 66.

Nome vulgar:

Patria: Alto Amazonas, Columbia.

Olivaceo esverdeado, puxando ao pardo no dorso, mais claro no uropygio e no crisso; cauda amarella; rectrices medias e pontas das rectrices lateraes olivaceas enegrecidas; azas enegrecidas, marginadas de pardo olivaceo; bico enegrecido. Compr. da aza 23,5 cm, da cauda 20 cm (♀ menor).

Gen. **Cacicus** Cuv.

2 das 9 especies na Amazonia.

**Chave analytica das especies amazonicas:**

- Uropygio amarello . . . . . 1. *C. cela*.  
 Uropygio encarnado . . . . . 2. *C. haemorrhous*.

1. **Cacicus cela** (L.) Syst. Nat. pag. 191 (1758).Nome vulgar: «*Japim*».vide Goeldi, Alb. de Av. Amaz. tab. 31 fig. 1 (= *Cassicus persicus*).

Patria: Do Brazil até Columbia.

Museu Goeldi: 17 ♂♂, 1 ♂ iuv., 19 ♀♀, 1 iuv., 10 indet.;  
 Pará, Ilha das Onças, Providencia (E. F. B.), Capanema  
 (E. F. B.), Quati-purú (E. F. B.), St. Antonio do Prata,  
 Marajó (Soure, Pindobal, S. Natal, Amapá, Monte Alegre,  
 Maranhão).

Preto; dorso inferior, uropygio, uma mancha grande na  
 aza, crisso e parte basal da cauda amarelos vivos; bico  
 claro. Compr. da aza 17 cm, da cauda 11,5 cm, do bico  
 4,2 cm, do tarso 3 cm. (♀ menor; tamanho variado).

2. **Cacicus haemorrhous** (L.) Syst. Nat. I. pag. 161 (1766).

Nome vulgar: «*Japiim de costa vermelha*», «*Japiim da matta en-  
 carnado*», «*Guache*».

vide Goeldi, Alb. de Av. Amaz. tab. 30 fig. 7 (= *C. affinis*).

Patria: Amazonia, Guyana.

Museu Goeldi: 6 ♂♂, 10 ♀♀, 2 indet.; Pará, Ananindeua  
 (E. F. B.), Rio Guamá (Ourém), Rio Capim, Rio Tapajoz  
 (Villa Braga).

Preto; dorso inferior e uropygio encarnados escarlatos;  
 bico claro. Compr. da aza 18,8 cm, da cauda 11,5 cm, do  
 bico 4,1 cm, do tarso 3,2 cm. (♀ menor; tamanho variado).

Gen. **Amblycercus** Cab.

1 das 2 especies na Amazonia.

1. **Amblycercus solitarius** (Vieill.) Nouv. Dict. V. pag. 364.Nome vulgar: «*Ira-una de bico branco*».

vide Goeldi, Alb. de Av. Amaz. tab. 30 fig. 6.

Patria: Brazil, Peru, Bolivia, Paraguay, Argentina.

Museu Goeldi: 3 ♂♂, 4 ♀♀, 4 indet.; Marajó (Pindobal, S. Natal), Arumanduba, Monte Alegre, Rio Jamundá (Faro).

Enteiramente preto; bico claro. Compr. da aza 13 cm, da cauda 11,6 cm, do bico 3,3 cm, do tarso 2,5 cm.

### Gen. **Cassidix** Less.

1 especie só.

1. **Cassidix oryzivora** (Gm.) Syst. Nat. I. pag. 386 (1788).

Nome vulgar: «*Grahuña*», «*Irauna*», «*Chico preto*» etc.

vide Goeldi, Alb. de Av. Amaz. tab. 30 fig. 5.

Patria: Do Paraguay até Mexico.

Museu Goeldi: 5 ♂♂, 5 ♀♀; Rio Guamá (Ourém), Monte Alegre, Jardim zoologico.

Preto com brilho violaceo; as pennas alongadas do pescoço formam uma especie de colleira; bico preto. Compr. da aza ca. 18 cm, da cauda ca. 13 cm, do bico 3,5 cm, do tarso ca. 4 cm. (♀ menor.)

### Gen. **Dolichonyx** Swains.

1 especie só.

(1.) **Dolichonyx oryzivorus** (L.) Syst. Nat. I pag. 311 (1766).

Nome vulgar:

Patria: America quasi inteira (passaro de arribação).

♂ no verão: preto; occiput ochraceo claro; dorso pintado do pardo; pennas das hombras e dorso inferior brancos acinzentados; coxas e margens das remiges pardas. ♂ no inverno e ♀: preto pintado de pardo amarellado, mais claro na parte inferior. Compr. da aza 9,7 cm, da cauda 7,5 cm. (♀ menor.)

### Gen. **Molothrus** Swains.

2 das 10 especies na Amazonia.

#### Chave analytica das especies amazonicas:

(♂♂ só.)

Maior (aza mais de 11 cm) . . . . . 1. *M. bonariensis*.  
Menor (aza menos de 11 cm) . . . . . 2. *M. atronitens*.

1. **Molothrus bonariensis** (Gm.) Syst. Nat. I. pag. 898 (1788).

Nome vulgar: «*Papa arroz*».

vide Goeldi, Alb. de Av. Amaz. tab. 31 fig. 8.

Patria: Do Brazil até Argentina.

Museu Goeldi: 1 ♀; Rio Purús (Monte Verde).

♂: Preto purpureo brilhante. ♀: parda enegrecida.  
Compr. da aza 11,9 cm, da cauda 7,8 cm. (♀ menor.)

2. **Molothrus atronitens** Cab. Schomb. Reis. III. pag. 682.

Nome vulgar: «*Papa arroz*».

Patria: Baixo Amazonas, Guyana, Venezuela.

Museu Goeldi: 7 ♂♂, 6 ♀♀, 1 ♀ iuv.; Quati-purú (E. F. B.), Cussary, Rio Tapajoz (Pinhel), Marajó (Ararý, S. Natal), Amapá, Monte Alegre.

Differe da especie precedente pelo tamanho um pouco menor. Compr. da aza 10,7 cm, da cauda 7,9 cm, do bico 2 cm, do tarso 2,5 cm.

### Gen. **Agelaeus** Vieill.

3 das 14 especies na Amazonia.

#### Chave analytica das especies amazonicas:

(♂♂ só).

- Alto da cabeça preto . . . . . 1. *A. cyanopus*.  
Alto da cabeça amarello . . . . . 2. *A. icterocephalus*.  
Alto da cabeça pardo avermelhado . . . . . 3. *A. frontalis*.

1. **Agelaeus cyanopus** Vieill. Nouv. Dict. d'Hist. Nat. XXXIV, pag. 552.

Nome vulgar:

Patria: do Paraguay até o Amazonas.

Museu Goeldi: 1 ♂, 4 ♂♂ iuv., 1 ♀; Arumanduba.

♂ preto; ♀ parte superior parda avermelhada raiada de preto; parte inferior amarella olivacea indistinctamente raiada de enegrecido; cauda preta; azas pretas marginadas de vermelho. Compr. da aza 9,8 cm, da cauda 9 cm, do bico 2,4 cm.

2. **Agelaeus icterocephalus** (L.) Syst Nat. I pag. 163 (1766).

Nome vulgar: «*Ira-taud*».

vide Goeldi, Alb. de Av. Amaz. tab. 31 fig. 3.

Patria: Amazonia e paizes visinhos do N.

Museu Goeldi: 3 ♂♂, 1 ♂ iuv., 2 ♀♀, 1 iuv.; Marajó (Dunas, Livramento, S. Natal), Amapá, Arumanduba, Monte Alegre.

♂: Preto; cabeça e garganta amarellas vivas. ♀: parda; parte inferior mais clara; garganta amarellada. Compr. da aza 9 cm, da cauda 7,1 cm, do bico 2,1 cm, do tarso 2,6 cm. (♀ menor.)

3. **Agelaeus frontalis** Vieill. Nouv. Dict. XXXIV. pag. 545.

Nome vulgar:

Patria: Brazil oriental e Guyana.

Museu Goeldi: 4 ♂♂, 2 ♀♀; Rio Guamá (Ourém), Mexiana.

♂ Preto; alto da cabeça e garganta pardos avermelhados.

♀: parda, pintada de enegrecido, mais clara na parte inferior. Compr. da aza 9,5 cm, da cauda 7,5 cm, do bico 1,8 cm, do tarso 2,6 cm. (♀ menor.)

### Gen. **Leistes** Swains.

1 das 2 especies na Amazonia.

1. **Leistes militaris** (L.) Syst. Nat. pag. 178 (1758).

Nome vulgar: «*Tem-tem do Espirito Santo*», «*Polícia inglesa*», «*Roxinol do campo*».

vide Goeldi, Alb. de Av. Amaz. tab. 31 fig. 5 (= *Leistes guianensis*).

Patria: Da Amazonia até Veragua.

Museu Goeldi: 24 ♂♂, 1 ♂ iuv., 7 ♀♀, 1 indet.; Peixe-Boi (E. F. B), Rio Xingú (Victoria), Rio Iriri (Sta. Julia), Cussary, Amapá, Mexiana, Marajó (Cambú, Pacoval, Rio Arary), Monte Alegre, Ereré.

♂: Preto; pennas muitas vezes marginadas de pardo pallido (nos especimens novos); garganta, peito e meio da barriga e encontro da aza côr de rosa viva, tirando ao encarnado. ♀ parte superior preta, todas as pennas marginadas de pardo; parte inferior parda mais ou menos pintada de preto. Compr. da aza 10 cm, da cauda 6,2 cm, do bico 2,4 cm, do tarso 3 cm.

### Gen. **Gymnomystax** Reich.

1 especie só.

1. **Gymnomystax mexicanus** (L.) Syst. Nat. I. pag. 162 (1766).

Nome vulgar: «*Garrupião*», «*Ira-taudá*».

vide Goeldi, Alb. de Av. Amaz. tab. 31 fig. 6.

Patria: Amazonia, Guyana.

Museu Goeldi: 8 ♂♂, 1 ♂ iuv., 11 ♀♀, 1 iuv., 1 indet.; Rio Tocantins (Alcobaca), Rio Tapajoz (Pinhel), Marajó (Pindobal, Pacoval, Ararý, S. Natal), Mexiana, Monte Alegre, Jardim zoológico.

Amarelo alaranjado; dorso inteiro, cauda e parte maior da aza pretos. Os passaros novos têm uma mancha preta no alto da cabeça. Compr. da aza 15 cm, da cauda 12,5 cm, do bico 3,4 cm, do tarso 2,8 cm.

### Gen. *Icterus* Briss.

5 das 38 especies na Amazonia.

#### Chave analytica das especies amazonicas:

Ponta do bico distinctamente curvada:

Abdomen preto:

Alto da cabeça amarelo . . . . . (1.) *I. chrysocephalus*.

Alto da cabeça preto . . . . . 2. *I. cayanensis*.

Abdomen amarelo:

Dorso alto preto . . . . . (3.) *I. hauxwelli*.

Dorso alto amarelo . . . . . (4.) *I. xanthornus*.

Ponta do bico apenas curvada . . . . . 5. *I. croconotus*.

(1.) ***Icterus chrysocephalus*** (L.) Syst. Nat. I. pag. 464 (1766).

Nome vulgar:

Patria: Amazonia, Guyana, Venezuela, Columbia.

Preto; alto da cabeça, coberteiras da aza superiores menores e coxas amarelos. Compr. da aza 11 cm, da cauda 10 cm.

2. ***Icterus cayanensis*** (L.) Syst. Nat. I pag. 163 (1766).

Nome vulgar: «*Rouxinol*».

vide Goeldi, Alb. de Av. Amaz. tab. 31 fig. 2.

Patria: Amazonia, Guyana.

Museu Goeldi: 7 ♂♂, 5 ♀♀; Pará, Providencia (E. F. B.) St. Antonio do Prata, Rio Tocantins (Caméta, J. Araramanha, Arumatheua).

Preto; coberteiras da aza superiores menores amarellas. Compr. da aza 11 cm, da cauda 10,6 cm.

(3.) ***Icterus hauxwelli*** Scl. P. Z. S. 1885 pag. 671.

Nome vulgar:

Patria: Alto Amazonas.

Amarelo; lados da cabeça, garganta, parte do dorso alto, azas e cauda pretos; uma mancha branca na aza. Compr. da aza 9,5 cm, da cauda 8,8 cm.

(4.) **Icterus xanthornus** (Gm.) Syst. Nat. I. 1 pag. 391 (1788).

Nome vulgar:

Patria: Rio Negro, Guyana, Venezuela, Columbia.

Amarelo, lavado de olivaceo no dorso alto; freio, parte maior da aza, parte terminal da cauda e garganta inferior pretos; pennas da aza quasi todas marginadas de branco. Compr. da aza 9,3 cm, da cauda 9 cm.

5. **Icterus croconotus** (Wagl.) Isis 1829 pag. 757.

Nome vulgar: «*Rouxinol*».

Patria: Brazil e paizes vizinhos do O. e N.

Museu Goeldi: 7 ♂♂, 3 ♀♀, 1 indet.; Rio Purús (Bom Lugar), Monte Alegre, Rio Maecurú (Ig. de Paituna), Rio Jamundá (Faro).

Alaranjado vivo; fronte, lados da cabeça, garganta, parte maior da aza e cauda pretos; uma mancha branca na aza. Compr. da aza 11,3 cm, da cauda 11 cm, do bico 2,5 cm, do tarso 2,4 cm.

### Gen. **Lampropsar** Cab.

1 especie só.

1. **Lampropsar tanagrinus** (Spix) Av. Bras. I. pag. 67.

Nome vulgar:

Patria: Amazonia, Guyana, Venezuela.

Museu Goeldi: 3 ♂♂, 5 ♀♀; Rio Purús (Cachoeira, Bom Lugar, Ponto Alegre).

Enteiramente preto. Compr. da aza 12 cm, da cauda 11,4 cm, do bico 2 cm, do tarso 2,6 cm.

### 10. Familia **Fringillidae**:

*Azulão, curios, bicudos, cigarras, serra-serra, papa-arroz, canario, colleiro, papa-capim, Gallo do mato, tangará, Gallo da campina, etc.*

vide Goeldi, Aves do Brazil pag. 300—308.

Esta familia, uma das maiores e mais importantes da ordem inteira, é relativamente pouco representada na nossa



região. Todos os fringillidae amazonicos são passaros pequenos, apenas do tamanho d'uma sabiá. Vivem nos campos, nas plantações, em capoeiras, clareiras, jardins, nas margens dos rios, mas quasi nunca elles se encontram na matta virgem. O colorido é geralmente simples, preto, cinzento, branco, pardo, vermelho e esverdeado; mas em algumas especies acham se côres mais vivas: azul, cor de rosa, amarello e encarnado.

Quasi todos os nossos fringillidae são passaros sociaes, como a maior parte dos icteridae, reunindo-se as vezes bandas enormes de uma ou poucas especies; mas elles separam-se no tempo da incubação, cada um casal construindo o ninho a mais ou menos distancia do outro. Muitos d'elles são bons cantadores e por causa d'isto ou da plumagem bonita, estimados passaros de gaiola; assim o curio, o bicudo, a cigarra, o azulão, o canario etc. Cream-se facilmente, comendo quasi exclusivamente vegetaes, fructas e sementes de ervaceos pequenos.

Fazem os ninhos mais ou menos hemisphericos a pouca altura ou no chão mesmo.

II dos ca. 140 generos representados na Amazonia.

### Chave artificial dos generos:

Bico muito grosso, geralmente abobado:

Culmen mais comprido que o tarso . . . 1. Gen. *Guiraca*.

Culmen mais curto que o tarso:

Bico muito grosso e curto:

Culmen pouco curvado . . . . . 2. » *Oryzoborus*.

Culmen muito curvado . . . . . 3. » *Sporophila*.

Bico mais fino, curto . . . . . 4. » *Volatinia*.

Bico mais fino:

Base do bico abobada:

Dedo posterior mais comprido que a unha posterior . . . . . 5. » *Sycalis*.

Dedo posterior mais curto que a unha posterior . . . . . 6. » *Serinopsis*.

Base do bico não abobada:

Cauda mais comprida que a aza . . . 9. » *Emberizoides*.

Cauda mais curta que a aza:

Base do bico mais alta que larga:

Primeira das remiges da mão mais comprida que remiges do braço:

Cabeça encarnada . . . . . 11. Gen. *Paroaria*.

Cabeça parda . . . . . 7. » *Brachyspiza*.

Primeira das remiges da mão do mesmo comprimento que as remiges do braço exteriores . 10. »

*Coryphospingus*.

Base do bico mais larga que alta . 8. » *Myospiza*.

### 1. Gen. **Guiraca** Swains.

1 das 4 especies na Amazonia.

1. **Guiraca rothschildi** Bartl. Ann. Mag. Nat. Hist. 1890 pag. 168.

Nome vulgar: «Azulão».

vide Goeldi, Alb. de Av. Amaz. Est. 43 fig. 2.

Patria: Amazonia, Guyana.

Museu Goeldi: 10 ♂♂, 2 ♂♂ iuv., 4 ♀♀; Pará, Benevides (E. F. B.), Peixe-Boi (E. F. B.), Rio Tocantins (Cametá), Rio Jarý (St. Antonio da Cachoeira); Monte Alegre.

♂: azul escuro; azas e cauda enegrecidas; coberteiras da aza superiores menores, fronte e uma mancha em baixo das faces azues claras. ♀ parda. Compr. da aza 84 mm, da cauda 72 mm, do bico 14 mm, do tarso 14 mm.

### 2. Gen. **Oryzoborus** Cab.

2 das 8 especies representadas na Amazonia.

#### Chave analytica das especies amazonicas:

Barriga e peito vermelhos (♂) . . . . 1. *O. angolensis brevirostris*.

Barriga e peito pretos (♂) . . . . 2. *O. crassirostris*.

1. **Oryzoborus angolensis brevirostris** Berl. Nov. Zool. XV. pag. 119 (1908).

Nome vulgar: «Curio».

vide Goeldi, Alb. de Av. Amaz. Est. 43 fig. 6.

Patria: Brazil, Amazonia e paizes visinhos do Norte.

Museu Goeldi: 10 ♂♂, 6 ♀♀; Pará, Rio Tocantins (Cametá), Cussary, Rio Tapajoz (Boim, Goyana, Bella Vista), Mexiana, Rio Jamundá (Faro).

♂: preto, abdomen vermelho; um espelho branco na aza.  
 ♀: parte superior parda; parte inferior parda amarellada. Compr. da aza 57 mm, da cauda 57 mm, do bico 12 mm, do tarso 14 mm.

2. **Oryzoborus crassirostris** (Gm.) Syst. Nat. I. pag. 862.

Nome vulgar: «Biccudo».

Patria: Amazonia, Guyana, Venezuela, Colombia.

Museu Goeldi: 5 ♂♂, 1 ♀; Cussary, Mexiana.

♂: preto; espelho branco na aza. ♀: parte superior parda; parte inferior parda avermelhada, pescoço mais claro. Compr. da aza 70 mm, da cauda 62 mm, do bico 14 mm, do tarso 16 mm.

### 3. Gen. **Sporophila** Cab.

II das 52 especies na Amazonia.

#### Chave analytica das especies amazonicas:

(para os ♂♂ só).

Alto da cabeça cinzento ou pardo:

Colorido do abdomen não vermelho:

Parte inferior cinzenta escura, medio do

abdomen branco . . . . . 1. *Sp. grisea*.

Parte inferior branca . . . . . 2. *Sp. leucoptera*

*aequatorialis*.

Parte inferior cinzenta clara, medio do

abdomen branco . . . . . 3. *Sp. plumbea whiteleyana*.

Colorido do abdomen mais ou menos vermelho:

Alto da cabeça cinzento escuro . . . . . 4. *Sp. castaneiventris*.

Alto da cabeça pardo olivaceo . . . . . 5. *Sp. minuta*.

Alto da cabeça preto ou enegrecido:

Parte inferior vermelho claro . . . . . 6. *Sp. bouvreuil*.

Parte inferior não vermelho:

Pescoço inteiramente branco . . . . . 7. *Sp. americana*.

Pescoço branco atravessado por uma fita

preta . . . . . 8. *Sp. caerulescens*.

Pescoço inteiramente preto:

Dorso olivaceo . . . . . 9. *Sp. gutturalis*.

Dorso preto:

Peito pintado de preto . . . . . 10. *Sp. bouvronides*.

Peito inteiramente branco . . . . . 11. *Sp. lineola*.

1. **Sporophila grisea** (Gm.) Syst. Nat. I. pag. 857.

Nome vulgar:

Patria: Amazonia e paizes visinhos do Norte.

Museu Goeldi: 3 ♂♂, 1 ♂ iuv., 1 ?; Peixe-Boi, E. F. B.

♂: cinzento escuro; medio do abdomen branco. Um ♂ melanistico da nossa collecção tem a parte superior inteiramente preta. ♀: parte superior verde olivaceo escuro; parte inferior cinzento olivaceo, medio do abdomen esbranquiçado. Compr. da aza 65 mm, da cauda 45 mm, do bico 11 mm, do tarso 14 mm.

2. **Sporophila leucoptera aequatorialis** Snethl. Ornith.

Monatsber. 1907 pag. 193.

Nome vulgar: «Cigarra», «Papa-capim».

vide Goeldi, Alb. de Av. Amaz. Est. 43 fig. 10.

Patria: Ilha de Mexiana.

Museu Goeldi: 2 ♂♂, 1 ♂ iuv.; Mexiana.

♂: Parte superior cinzenta; aza e cauda enegrecidas, um espelho branco na aza; parte inferior branca. ♂ iuv.: Parte superior parda; parte inferior parda avermelhada clara. Compr. da aza 65 mm, da cauda 55 mm, do bico 11 mm, do tarso 12 mm.

3. **Sporophila plumbea whiteleyana** (Sharpe) Cat. Brit.

Mus. (Birds) XII. pag. 98.

Nome vulgar: «Cigarra», «Papa capim».

Patria: Baixo Amazonas, Guyana, Venezuela.

Museu Goeldi: 2 ♂♂, 1 ♀; Mexiana.

♂: Cinzento; azas e cauda enegrecidas; mento, meio da barriga, coberteiras da cauda inferiores e espelho brancos. ♀: Parte superior olivacea, parte inferior parda amarellada (cor de ôcre) clara, medio da barriga esbranquiçada. Compr. da aza 67 mm, da cauda 51 mm, da bico 11 mm, do tarso 15 mm.

4. **Sporophila castaneiventris** Cab. (Schomb. Reis. i. Guyana: III. pag. 679).

Nome vulgar: «Curio».

Patria: Amazonia e paizes visinhos do N.

Museu Goeldi: 11 ♂♂, 2 ♂♂ iuv., 7 ♀♀, 1 indet.; Rio Tapajoz (Pinhel, Itaituba, Goyana), Rio Purús (Bom Lugar), Arumanduba, Monte Alegre.

♂: Cinzento schistaceo; azas e cauda enegrecidas; pescoço, peito e medio do abdomen vermelho. ♀: Parte superior olivacea; parte inferior côr de ocre pallida. Compr. da aza 57 mm, da cauda 45 mm, do bico 9 mm, do tarso 13 mm.

5. **Sporophila minuta** (L.) Syst. Nat. I. pag. 176 (1758).

Nome vulgar: «*Curió*».

Patria: Amazonia até Panama.

Museu Goeldi: 7 ♂♂, 3 ♂♂ iuv., 4 ♀♀, 2 indet.; Quati-purú (E. F. B.) Rio Tocantins (Alcobaça), Marajó (S. Natal, Tuyuyú, Rio Ararý, Pacoval), Mexiana, Maracá.

♂: Alto da cabeça, dorso alto e coberteiras da cauda superiores pardos olivaceos; azas e cauda enegrecidas marginadas de olivaceo; parte inferior e dorso baixo vermelhos. ♀: Olivacea; parte inferior cinzenta amarellada. Compr. da aza 51 mm, da cauda 44 mm, do bico 8 mm, do tarso 13 mm.

6. **Sporophila bouvreuil** (Müll.) Syst. Nat. Suppl. pag. 154.

Nome vulgar:

Patria: Brazil.

Museu Goeldi: 4 ♂♂, 1 iuv., 1 ♀, 1 indet. Marajó (Rio Ararý, Faz. Teso S. José), Mexiana.

♂: Vermelho claro; alto da cabeça preto; azas, cauda e coberteiras da cauda superiores pretas, em parte marginadas de pardo claro. ♀: Parte superior parda olivacea, parte inferior parda clara, lavada de côr de ocre. Compr. da aza 52 mm, da cauda 41 mm, do bico 8 mm, do tarso 15 mm.

7. **Sporophila americana** (Gm.) Syst. Nat. (13. ed.) Vol. I. II. pag. 863.

Nome vulgar: «*Colleiro*», «*Papa capim*».

vide Goeldi, Alb. de Av. Amaz. Est. 43 fig. 9.

Patria: Amazonia, Guyana, Tobago.

Museu Goeldi: 18 ♂♂, 2 ♂♂ iuv., 4 ♀♀, 2 indet.; Peixe-Boi (E. F. B.), Quati-Purú (E. F. B.), Rio Guamá (Ourem),

Rio Mojú, Rio Capim (Araproaga), Rio Tocantins (Alcobaça), Marajó (S. Natal, Pindobal), Amapá, Arumanduba, Monte Alegre, Rio Maecurú (Ig. de Paituna), Rio Jamundá (Faro).

♂: Alto e lados da cabeça, dorso alto, aza, caudá e uma fita no peito pretos; parte inferior quasi inteira, uma fita nos lados do pescoço, margens das coberteiras da aza medias e maiores e espelho brancos, dorso baixo cinzento claro. ♀: olivacea, parte inferior amarellada, mais clara no meio do abdomen. Compr. da aza 60 mm, da cauda 51 mm, do bico 10 mm, do tarso 14 mm.

8. **Sporophila caerulescens** (Bonn. et Vieill.) Enc. Méth. III. pag. 1023 (1823).

Nome vulgar:

Patria: Da Argentina até o Brazil.

Museu Goeldi: 1 ♂; Rio Iriri (Sta. Julia).

Parte superior cinzenta, fronte e parte anterior do vertex enegrecida; orelha preta; faces brancas; garganta branca com uma mancha preta no meio, abdomen branco com uma fita preta atravessando o peito; flancos acinzentados. Compr. da aza 5,8 cm, da cauda 5 cm, do bico 1 cm.

9. **Sporophila gutturalis** (Licht.) Verz. Doubl. pag. 26.

Nome vulgar:

Patria: Amazonia até Peru.

Museu Goeldi: 9 ♂♂, 1 ♂ iuv., 2 indet.; Ilha das Onças, St. Antonio do Prata, Rio Tocantins (Cametá, Arumatheua), Mexiana, Monte Alegre.

♂: Parte superior verde olivaceo escuro; alto da cabeça, azas e cauda enegrecidos; pescoço e lados do peito pretos; resto do abdomen amarello claro (esbranquiçado). ♀: Parte superior parda olivacea; parte inferior côr de ocre amarellado, medio da barriga mais claro. Compr. da aza 56 mm, da cauda 47 mm, do bico 8 mm, do tarso 14 mm.

10. **Sporophila bouvronides** (Less.) Traité pag. 450.

Nome vulgar:

Patria: Amazonia e paizes visinhos do Norte.

Museu Goeldi: 1 ♂, 1 ♂ iuv.; Rio Purús.

♂: Preto, peito e flancos misturados de branco; uma estria ao lado do pescoço, uma fita no dorso baixo e abdomen brancos.

♀: Parte superior verde olivacea; parte inferior parda amarellada clara, meio da barriga esbranquiçado. Compr. da aza 62 mm, da cauda 51 mm, do bico 8 mm, do tarso 14 mm.

11. **Sporophila lineola** (L.) Syst. Nat. 1758 pag. 174.

Nome vulgar: «Cigarra».

Patria: Brazil, Guyana, Venezuela.

Museu Goeldi: 5 ♂♂, 3 ♂♂ iuv., 3 ♀♀, 1 indet.; Pará, Maguary (E. F. B.), Peixe-Boi (E. F. B.), Rio Xingú (Victoria, Forte Ambé), Rio Iriri (Sta. Julia), Rio Tapajoz (Goyana), Rio Jamauchim (Tucunaré), Obidos.

♂: Preto, estrias no medio da cabeça e ao lado do pescoço, fita transversal no dorso baixo, espelho, peito e abdomen brancos. ♀: Parte superior verde olivaceo; parte inferior parda amarellada clara, meio da barriga esbranquiçado. Compr. da aza 61 mm, da cauda 59 mm, do bico 8 mm, do tarso 13 mm.

#### 4. Gen. **Volatinia** Reich.

Só 2 especies, ambas na Amazonia.

#### Chave analytica das especies:

(♂♂ só.)

Sem mancha branca no lado inferior da aza (1.) *V. iacarina*.

Com mancha branca no lado inferior da aza 2. *V. iacarina splendens*.

(1.) **Volatinia iacarina** (L.) Syst. Nat. 1766 pag. I. 1. pag. 314.

Nome vulgar:

Patria: Brazil, Amazonia, Bolivia, Peru.

♂: Preto azulado brilhante. ♀: Parte superior parda olivacea; parte inferior parda amarellada clara, listrada de pardo escuro no peito e nos flancos. Compr. da aza 51 mm, da cauda 41 mm, do bico 10 mm, do tarso 16 mm.

2. **Volatinia iacarina splendens** (Vieill.) Nouv. Dict. XII. (1817) pag. 173.

Nome vulgar: «Serra serra», «Papa arroz»,  
vide Goeldi, Alb. de Av. Amaz. Est. 43 fig. 7.

Patria: Amazonia (este) até Mexico.

Museu Goeldi: 13 ♂♂, 5 ♂♂ iuv., 8 ♀♀; Pará, Providencia (E. F. B.), Ananindeua (E. F. B.), Maguary (E. F. B.), Castanhal (E. F. B.), Peixe-Boi (E. F. B.), St. Antonio do Prata, Rio Xingú (Victoria), Rio Iriri, Rio Tocantins (Baião, Sta. Julia), Rio Tapajoz (Goyana), Mexiana, Marajó (Sta. Anna), Arumanduba.

Differe da especie precedente por uma mancha branca no lado inferior da aza do ♂, formada pelas margens brancas das remiges.

### 5. Gen. **Sycalis** Cab.

1 das 13 especies do genero na Amazonia.

#### 1. **Sycalis goeldii** Berl. Bull. Brit. Orn. Cl. XVI, pag. 97 (1906).

Nome vulgar: «Canario».

Patria: Amazonia.

Museu Goeldi: 12 ♂♂, 1 ♂ iuv., 6 ♀♀, 2 indet.; Rio Tapajoz (Boim, Pinhel), Maracá, Monte Alegre, Ereré, Rio Jamundá (Faro).

♂ quasi inteiramente amarello, dorso olivaceo, fronte e parte anterior do vertice alaranjados, azas e cauda pardas olivaceas, marginadas de amarello; ♀ muito mais pallida, especialmente as novas, sem fronte alaranjada. Compr. da aza 5,9 cm, da cauda 4,1 cm, do bico 1,0 cm.

### 6. Gen. **Serinopsis** Ridg.

1 especie na Amazonia.

#### 1. **Serinopsis arvensis chapmani** (Ridg.) Auk 1899 pag. 37.

Nome vulgar: «Canario».

Patria: Baixo Amazonas.

Museu Goeldi: 5 ♂♂, 1 ♂ iuv., 1 ♀, 1 indet.; Marajó (S. Natal, Pacoval, Magoary), Mexiana, Monte Alegre.

♂: Amarello, esverdeado no alto da cabeça, dorso verde acinzentado, pintado de pardo enegrecido, azas e cauda pardas enegrecidas marginadas de esverdeado. ♀: Parte superior parda, listrada de amarellado; parte inferior amarella pallida, pintada de pardo no peito e nos flancos; pescoço esbranquiçado. Compr. da aza 72 mm, da cauda 49 mm, do bico 10 mm, do tarso 16 mm.



7. Gen. **Brachypiza** Ridg.

1 das 8 especies na Amazonia.

1. **Brachypiza capensis** (Müll.) Syst. Nat. Suppl. pag. 165.

Nome vulgar:

Patria: Brazil, Argentina, Bolivia, Chile.

Museu Goeldi: 3 ♀♀, 1 indet.; Rio Acará, Monte Alegre.

Parte superior parda, lavada de vermelho e pintada de preto no dorso alto; alto da cabeça pardo enegrecido, raiado de tres estrias cinzentas longitudinaes; coberteiras da orelha pardas enegrecidas misturadas de cinzento; azas e cauda enegrecidas marginadas de vermelho ou cinzento; coberteiras da azas superiores medias marginadas de branco; parte inferior parda acinzentada clara; pescoço e medio do abdomen branco; collar lateral vermelho. Compr. da aza 64 mm, da cauda 67 mm, do bico 12 mm, do tarso 19 mm.

8. Gen. **Myospiza** Ridg.

2 especies, ambas na Amazonia.

**Chave analytica das especies:**Sem mancha amarella em baixo do olho . . . . 1. *M. manimbe*.Com mancha amarella em baixo do olho . . . . 2. *M. aurifrons*.1. **Myospiza manimbe** (Licht) Verz. Doubl. pag. 25.Nome vulgar: «*Canario pardo*».

Patria: Brazil e paizes visinhos do N. e O.

Museu Goeldi: 6 ♂♂, 2 ♀♀ iuv., 2 indet.; Marajó (Rio Arary, S. Natal, Tuyuyú, Pindobal), Monte Alegre, Rio Jamundá (Faro).

Parte superior cinzenta, pintada de preto e pardo avermelhado; coberteiras da aza medias e maiores marginadas de esbranquiçado; sobranceira e encontro da aza amarellos; parte inferior cinzenta clara; garganta e medio do abdomen esbranquiçados. Compr. da aza 58 mm, da cauda 48 mm, do bico 13 mm, do tarso 18 mm.

2. **Myospiza aurifrons** (Spix) Av. Bras. II. pag. 38.Nome vulgar: «*Canario pardo*».

vide Goeldi, Alb. de Av. Amaz. Est. 43 fig. 5.

Patria: Amazonia.

Museu Goeldi: 11 ♂♂, 1 ♂ iuv., 12 ♀♀, 1 iuv., 2 indet.; Castanhal (E. F. B.), Peixe-Boi (E. F. B.), St. Antonio do Prata, Rio Guamá (Ourem), Rio Tocantins (Baião, Arumatheua), Rio Iriri (Cachoeira Grande), Rio Tapajoz (Goyana), Rio Jamauchim (Sta. Helena), Rio Purús (Cachoeira, Bom Lugar), Arumanduba, Rio Jamundá (Faro).

Differe da especie precedente pela parte superior lavada de esverdeado ou amarellado (na cabeça), uma mancha amarella nas faces anteriores, as coxas amarelladas e a parte inferior mais clara, esbranquiçada. Compr. da aza 61 mm, da cauda 47 mm, do bico 13 mm, do tarso 20 mm.

### 9. Gen. **Emberizoides** Temm.

1 das 3 especies na Amazonia.

(1.) **Emberizoides herbicola** (Vieill.) Nouv. Dict. XI, pag. 192.

Nome vulgar:

Patria: Brazil, Bolivia.

Parte superior parda olivacea, ficando vermelho no dorso baixo e uropygio, pintada de preto; azas pardas marginadas de verde olivaceo; cauda parda escura; freio e faces anteriores brancos; uma estria preta em baixo do olho; parte inferior branca, peito anterior, flancos e coxas pardos pallidos. Compr. da aza 74 cm, da cauda 126 mm, do bico 16 mm, do tarsó 27 mm.

### 10. Gen. **Coryphospingus** Cab.

1 das 2 especies na Amazonia.

1. **Coryphospingus cucullatus** (Müll.) Natursyst. Suppl. pag. 166.

Nome vulgar: «*Vinte-um pintado*», «*Gallo do mato*».

vide Goeldi, Alb. de Av. Amaz. Est. 42 fig. 4.

Patria: Argentina, Brazil, Amazonia, Guyana, Peru, Bolivia.

Museu Goeldi: 10 ♂♂, 1 ♂ iuv., 1 indet.; Pará, Benevides (E. F. B.), Peixe-Boi (E. F. B.), St. Antonio do Prata.

♂: Parte superior parda, lavada de encarnado; uropygio encarnado escuro; azas e cauda pardas; uma crista encarnada, marginada de preto na cabeça; parte inferior côr de

rosa, flancos acinzentados. ♀: mais pallida, sem crista encarnada na cabeça; parte inferior parda pallida, lavada de côr de rosa, especialmente no peito. Compr. da aza 70 mm, da cauda 63 mm, do bico 12 mm, do tarso 17 mm.

### 11. Gen. **Paroaria** Bp.

1 das 8 especies na Amazonia.

1. **Paroaria gularis** (L.) Syst. Nat. 1766 I. pag. 316.

Nome vulgar: «*Gallo da campina*», «*Tangará*».

vide Goeldi, Alb. de Av. Amaz. Est. 43 fig. 3.

Patria: Amazonia, Guyana.

Museu Goeldi: 16 ♂♂, 2 ♂♂ iuv., 11 ♀♀, 1 iuv., 2 indet.; Rio Tocantins (Arumatheua), Rio Xingú (Forte Ambé), Rio Tapajoz (Goyana), Rio Jamauchim (Sta. Helena), Rio Purús (Bom Lugar), Marajó (Rio Ararý, Pindobal, Pacoval), Mexiana, Maraca, Arumanduba, Monte Alegre, Rio Maecurú, Monte Alegre, Rio Jamundá (Faro).

Parte superior preta; cabeça e mento encarnados; garganta preta, misturada de encarnado; resto da parte inferior branco, coxas pintadas de preto. Bico preto, base da mandíbula branca. Compr. da aza 84 mm, da cauda 85 mm do bico 14 mm, do tarso 20 mm.

### 11. Familia **Tanagridae**:

*Tem-tens, Sete-côres, Sahy-assus, pipiras filhos do sahy, pae-pedros, pipirões etc.*

vide Goeldi, Aves do Brazil pag. 285—299.

Em quanto a grande familia dos fringillidae só contribue com poucas formas á avifauna amazonica, os tanagridae, familia de proximo parentesco com a precedente, mas exclusivamente americana, são nella representados por um numero consideravel de especies. Entre ellas acham-se alguns dos mais communs, mas tambem muitos dos mais bonitos e dos mais brilhantes passaros do paiz, taes como os sahy-assús, as pipiras, os tem-tens, os sete-côres, etc.

Alguns tanagrideos encontram-se no interior da matta onde elles preferem as copas das arvores ao sous-bois;

mas em sua maioria são amigos da luz, habitantes dos campos, roças, jardins e avenidas de cidades e povoações, das beiras dos rios e das florestas. Frequentam n'estes logares as arvores e as capoeiras cerradas, descendo porém raras vezes ao chão. São passaros vivos e inteligentes, de vôo rapido, muitas vezes bons cantadores. Não receiam a presença do homem, mas perseguidos elles ficam logo muito desconfiados. Em sua maioria gostam de uma alimentação mixta de vegetaes e insectos; alguns dão preferencia aos fructos; poucos são exclusivamente insectivoros.

A nidificação assemelha-se á dos fringillideos.

21 dos 59 generos representados na Amazonia.

### Chave artificial dos generos:

- Bico curto e grosso; passaros pequenos, olivaceos ou de colorido preto azulado brilhante na parte superior; abdomen amarello ou pardo amarellado . . . . 1. Gen. *Euphonia*.
- Bico mais comprido; mais ou menos comprido lateralmente:
- Aza muito mais comprida que a cauda (differença ao menos 1 cm):
- Colorido mais ou menos brilhante:
- Menor (aza menos de 8 cm):
- Bico mais comprido e estreito . 2. » *Tanagrella*.
- Bico mais curto e forte . . . . 3. » *Calospiza*.
- Maior (aza mais de 8 cm.) . . . . 7. » *Cyanicterus*.
- Colorido as vezes vivo, mas sempre sem brilho:
- Tamanho medio (Compr. da aza mais de 8 cm) . . . . . 4. » *Tanagra*.
- Tamanho menor (Compr. da aza menos de 8 cm):
- Bico mais forte:
- Plumagem em parte amarella . 12. » *Hemithraupis*.
- Plumagem sem amarello . . . 13. » *Nemosia*.
- Bico mais fino . . . . . 14. » *Thlypopsis*.
- Aza pouco mais comprida (differença menos de 1 cm) ou mais curta que a cauda:
- Base lateral da mandibula grossa e larga 5. » *Rhamphocelus*.

- Base lateral da mandibula regular:
- Colorido geral do ♂ amarello (dorso  
alto amarello) . . . . . 9. Gen. *Lanio*.
- Colorido geral do ♂ preto (dorso  
alto preto) . . . . . 10. » *Tachyphonus*.
- Colorido geral preto e branco . . 15. » *Cypsnagra*.
- Bico grosso, não comprimido lateralmente,  
mas também não distinctamente abo-  
bado:
- Colorido do ♂ mais ou menos encarnado:
- Sem crista . . . . . 6. » *Pyrranga*.
- Com crista . . . . . 8. » *Phoenico-  
thraupis*.
- Colorido olivaceo, amarello, cinzento:
- Com crista . . . . . 11. » *Eucometis*.
- Sem crista:
- Menor (aza menos de 9 cm) . . . 16. » *Arremon*.
- Maior (aza mais de 9 cm):
- Plumagem cinzenta quasi unicolor 17. » *Schistochlamys*.
- Plumagem nunca cinzenta unicolor 20. » *Saltator*.
- Colorido preto e branco:
- Compr. da cauda menor do da aza . 18. » *Lamprospiza*.
- Compr. da cauda maior do da aza . 19. » *Cissopis*.
- Bico muito grosso, abobado . . . . . 21. » *Pitylus*.

1. Gen. **Euphonia** Desm.

13 das 50 especies na Amazonia.

**Chave das especies amazonicas:**

(♂♂ só.)

- Alto da cabeça azul claro, dorso preto . . . 1. *E. cyanocephala*.
- Alto da cabeça preto ou amarello, dorso  
preto:
- Fronte amarela:
- Garganta preta:
- Crisso amarello:
- Alto da cabeça só na frente amarello:
- Pescoço não lavado de violaceo . 2. *E. aurea*.
- Pescoço fortemente lavado de vio-  
laceo . . . . . (3.) *E. aurea viola-  
ceicollis*.

- Alto da cabeça quasi inteiramente amarello:
- Bico mais comprido . . . . . 5. *E. xanthogaster*.  
 Bico mais curto . . . . . (6.) *E. xanthogaster*.  
*brevirostris*.
- Crisso branco . . . . . 4. *E. olivacea*.
- Garganta amarella:
- Rectrices lateraes pintadas de branco:
- Alto da cabeça só na frente amarello . . . . . 7. *E. violacea*.  
 Alto da cabeça quasi inteiramente amarello . . . . . (8.) *E. laniirostris*.  
 Rectrices lateraes não pintadas de branco . . . . . 9. *E. melanura*.
- Fronte preta:
- Barriga alaranjada . . . . . 10. *E. rufiventris*.  
 Barriga preta . . . . . 11. *E. cayennensis*.
- Alto da cabeça e dorso olivaceos:
- Dorso olivaceo amarellado . . . . . 12. *E. chrysopasta*.  
 Dorso olivaceo acinzentado . . . . . (13.) *E. plumbea*.

1. **Euphonia cyanocephala** (Vieill.) Nouv. Dict. XIX. pag. 165.

Nome vulgar: «*Tem-tem*».

Patria: Brazil e paizes visinhos do N. e O.

Museu Goeldi: 1 ♂ iuv.; Monte Alegre.

♂: Parte superior e garganta preto azulado; alto da cabeça azul claro; uropygio e parte inferior amarellos. ♀: verde olivaceo, amarellado na parte inferior; alto da cabeça azul claro; fronte vermelha. Compr. da aza 70 mm, da cauda 39 mm.

2. **Euphonia aurea** (Pall.)

Nome vulgar: «*Temtem*».

Patria: Amazonia, Guyana, Venezuela.

Museu Goeldi: 12 ♂♂, 2 ♂♂ iuv., 3 ♀♀; Itacuaõ, Rio Iriri (Sta. Julia), Rio Tapajoz (Pinhel), Marajó (S. Natal), Monte Alegre, Maranhão.

♂: Parte superior e garganta preto azulado; fronte e resto do abdomen amarellos; as duas rectrices exteriores (de cada lado) pintadas de branco. ♀: olivacea; fronte e parte inferior amarello olivaceo. Compr. da aza 52 mm, da cauda 32 mm, do bico 8 mm, do tarso 13 mm.

(3.) **Euphonia aurea violaceicollis** (Cab.) Journ. f. Ornith. 1865, pag. 409.

Nome vulgar:

Patria: Brazil.

Differe da especie precedente pelo pescoço mais vivamente lavado de violaceo.

4. **Euphonia olivacea** Desm. Hist. Nat. Tang. Pl. XXVII.

Nome vulgar: «*Tem-tem*».

Patria: Amazonia e paizes visinhos do N.

Museu Goeldi: 6 ♂♂, 1 ♀; Providencia (E. F. B.), Rio Tocantins (Baião), Rio Tapajoz (Boim, Pinhel), Rio Purús (Bom Lugar).

♂: Parte superior e garganta preto azulado brilhante; fronte, peito e barriga amarelos; crisso e coberteiras da cauda inferiores brancos; rectrices lateraes pintadas de branco. ♀: parte superior verde olivaceo; parte inferior olivaceo amarelado, garganta e meio do abdomen cinzento esbranquiçado. Compr. da aza 49 mm, da cauda 28 mm, do bico 8 mm, 12 mm.

5. **Euphonia xanthogaster** Sundev. Vet. Ak. Handl. 1833 pag. 310.

Nome vulgar: «*Tem-tem*».

Patria: Brazil, Amazonia e paizes visinhos do N.

Museu Goeldi: 1 ♂, 1 ♂ iuv., 1 ♀; Rio Jamauchim (Conceição, Tucunarê).

Differe da especie precedente pelo alto da cabeça quasi inteiramente amarello e pela penultima rectrix lateral não pintada de branco. Compr. da aza 59 mm, da cauda 32 mm, do bico 9 mm, do tarso 14 mm.

(6.) **Euphonia xanthogaster brevirostris** Bp. Rev. et Mag. de Zool. 1851 pag. 136.

Nome vulgar:

Patria: Alto Amazonas e paizes visinhos.

Differe da especie precedente principalmente pelo bico menor e mais curto.

7. **Euphonia violacea** (L.) Syst. Nat. (1758) I. pag. 182.

Nome vulgar: «*Tem-tem*».

vide Goeldi, Alb. de Av. Amaz. Est. 32 fig. 9.

Patria: Brazil, Paraguay, Trinidad.

Museu Goeldi: 32 ♂♂, 1 ♂ iuv., 23 ♀♀, 3 indet; Pará, Providencia (E. F. B.), Benevides (E. F. B.), Peixe-Boi (E. F. B.), St. Antonio do Prata, Itacuão, Rio Capim (Araproaga), Rio Mojú, Cussarý, Rio Tocantins (I. Pirunum, Arumatheua), Rio Iriri (Sta. Julia), Rio Tapajoz (Boim, Goyana, I. do Papageio), Marajó (Pindobal, Chaves), Rio Jarý (St. Antonio da Cachoeira, Rio Jamundá (Faro), Maranhão.

♂: Parte superior preto azulado brilhante; fronte e parte inferior amarellas. ♀: Parte superior verde olivaceo; parte inferior olivaceo amarellado. Compr. da aza 57 mm, da cauda 29 mm, do bico 9 mm, do tarso 14 mm.

(8.) **Euphonia laniirostris** Lafr. et D'Orb. Syn. Av. I. pag. 30.

Nome vulgar:

Patria: Brazil (Madeira, Mato Grosso), Bolivia.

Differe da especie precedente pelo colorido amarello do alto da cabeça do ♂ mais produzido atraz e arredondado no occiput.

9. **Euphonia melanura** Scl. Contr. Orn. pag. 86.

Nome vulgar: «*Tem-tem*».

Patria: Amazonia, Columbia.

Museu Goeldi: 1 ♂, Rio Purús (Monte Verde).

Differe de *E. violacea* pela cauda do ♂ inteiramente preta, não pintada de branco nas rectrices exteriores. Compr. da aza 66 mm, da cauda 39 mm, do bico 10 mm, do tarso 15 mm.

10. **Euphonia rufiventris** (Vieill.) Nouv. Dict. XXXIII. pag. 426.

Nome vulgar:

Patria: Amazonia, Guyana, Ecuador.

Museu Goeldi: 1 ♂; Rio Xingú (Boa Vista).

♂: Parte superior e garganta preto purpureo brilhante, peito e abdomen encarnado alaranjado, amarellado nos flancos. ♀: parte superior verde olivaceo; uma mancha escura no occiput; parte inferior cinzenta, mento e flancos olivaceo amarellado, crisso vermelho. Compr. da aza 60 mm, da cauda 33 mm.

11. **Euphonia cayennensis** (Gm.) Syst. Nat. XIII, C. I, pag. 894 (1788).

Nome vulgar: «*Tem-tem curicaca*».

vide Goeldi, Alb. de Av. Amaz. Est. 32 fig. 8.

Patria: Baixo Amazonas, Guyana.



Museu Goeldi: 12 ♂♂, 7 ♀, 1 indet.; Pará, Providencia (E. F. B.), Benevides (E. F. B.), Sta. Isabel (E. F. B.), St. Antonio do Prata, Rio Guamá (Sta. Maria de S. Miguel), Rio Jarý (St. Antonio da Cachoeira).

♂: preto azulado brilhante; duas manchas amarellas nos lados do peito. ♀: parte superior verde olivaceo; parte inferior cinzenta, mento, lados do peito e flancos olivaceos amarellados. Compr. da aza 60 mm, da cauda 32 mm, do bico 10 mm, do tarso 15 mm.

12. **Euphonia chrysopasta** Scl. et Salv. P. Z. S. 1869 pag. 438.

Nome vulgar:

Patria: Amazonia occidental e paizes visinhos do N.

Museu Goeldi: 1 ♀; Rio Jarý (St. Antonio da Cachoeira).

♂: Parte superior verde bronzeado escuro; nuca cinzenta escura; fronte, lados da cabeça e uropygio lavados de amarello; parte inferior amarella, pintada de um pouco de verde no peito e nos flancos. ♀: Parte superior verde bronzeado escuro; parte inferior cinzenta pallida, flancos e crisso amarellados. Compr. da aza 63 mm, da cauda 39 mm.

(13.) **Euphonia plumbea** Du Bus, Bull. Acad. Brux. XXII. I. pag. 156 (1855).

Nome vulgar:

Patria: Baixo Amazonas, Guyana.

♂: Parte superior e garganta cinzento escuro, lavado de olivaceo no dorso; parte inferior amarella. ♀: Parte superior cinzenta, lavada de olivaceo no dorso; garganta cinzenta pallida; abdomen amarello pallido. Compr. da aza 49 mm, da cauda 26 mm.

### 3. Gen. **Tanagrella** Swains.

3 das 5 especies na Amazonia.

#### Chave analytica das especies amazonicas:

Crisso vermelho:

Fronte e lados da cabeça azues . . . . . 1. *T. velia signata*.

Fronte e lados da cabeça purpureos . . . (2.) *T. iridina*.

Crisso preto . . . . . 3. *T. callophrys*.

1. **Tanagrella velia signata** Hellm. Bull. Brit. Orn. Cl. XV. pag. 90 (1905).

Nome vulgar:

vide Goeldi, Alb. de Av. Amaz. Est. 32 fig. 7.

Patria: Baixo Amazonas.

Museu Goeldi: 4 ♂♂, 3 ♀♀; Pará, Providencia (E. F. B.), Peixe-Boi (E. F. B.), Rio Macujubim.

Alto da cabeça e dorso alto pretos; fronte e uropygio azues; uma mancha atraz da fronte e o dorso baixo verde prateado; azas e cauda pretas, marginadas de azul; parte inferior azul, meio da barriga, coxas e crisso vermelhos. Compr. da aza 78 mm, da cauda 56 mm, do bico 11 mm, do tarso 17 mm.

(2.) **Tanagrella iridina** Hartl. Rev. Zool. 1841 pag. 305.

Nome vulgar:

Patria: Amazonia occidental e paizes visinhos do N.

Differe da especie precedente pelo tamanho maior e o colorido azul lavado de purpureo. Compr. da aza 79 mm, da cauda 57 mm.

3. **Tanagrella callophrys** (Cab.) Schomb. Reis. Guyana III. pag. 668.

Nome vulgar:

Patria: Alto Amazonas, Peru, Ecuador.

Museu Goeldi: 1 ♀; Rio Purús (Ponto Alegre).

Occiput, dorso alto e crisso pretos; azas e cauda pretas, marginadas de azul; fronte, coberteiras da cauda superiores e parte inferior azul; vertice, sobranceira e dorso baixo verdes prateados. Compr. da aza 79 mm, da cauda 52 mm, do bico 12 mm, do tarso 17 mm.

#### 4. Gen. **Calospiza** Gray

13 das 88 especies na Amazonia.

#### Chave analytica das especies amazonicas:

Dorso baixo encarnado brilhante:

Uropygio amarello . . . . . 1. *C. paradisea*  
*coelicolor.*

Uropygio encarnado . . . . . 2. *C. chilensis.*

Dorso baixo verde, amarello ou azul:

- Colorido geral verde, parte inferior não pintada de preto . . . . . 3. *C. schranki*.
- Colorido geral verde, parte inferior mais ou menos pintada de preto:
- Meio da barriga esbranquiçado . . . . . 4. *C. punctata*.
- Meio da barriga amarello:
- Parte superior pintada de preto . . . . . 5. *C. xanthogastra*.
- Parte superior não pintada de preto . . . . . 6. *C. virescens*.
- Colorido do dorso preto e azul, do abdomen preto, branco e azul . . . . . (7.) *C. nigricincta*.
- Colorido do dorso preto e azul, do abdomen amarello:
- Abdomen amarello pallido . . . . . 8. *C. mexicana*.
- Abdomen amarello vivo . . . . . 9. *C. boliviana*.
- Colorido do dorso verde, do abdomen azul:
- Coberteiras da aza superiores menores alaranjadas . . . . . (10.) *C. gyroloides catharinae*.
- Coberteiras da aza superiores menores vermelhas . . . . . 11. *C. albertinae*.
- Colorido geral amarello pallido dorado:
- Garganta preta . . . . . 12. *C. huberi*.
- Garganta azulada . . . . . 13. *C. cayana*.

1. **Calospiza paradisea coelicolor** Scl. Jard. Contr. Orn. 1851, pag. 51.

Nome vulgar: «*Sete côres*».

Patria: Rio Negro, Venezuela, Guyana.

Museu Goeldi: 1 indet., Cassiquiare.

Fronte, vertice e lados da cabeça verde claro brilhante; occiput, dorso alto, cauda e azas pretos, remiges da mão marginadas de azul, coberteiras da aza superiores menores azues; dorso baixo encarnado; uropygio amarello; garganta azul purpureo; peito, barriga e flancos azul claro; meio do abdomen, coxas e crisso pretos. Compr. da aza 75 mm, da cauda 53 mm, do bico 10 mm, do tarso 17 mm.

2. **Calospiza chilensis** (Vig.) P. Z. S. 1832 pag. 3.

Nome vulgar: «*Sete côres*».

vide Goeldi, Alb. de Av. Amaz. Est. 32 fig. 6.

Patria: Alto Amazonas, Bolivia, Peru, Ecuador.

Museu Goeldi: 4 ♂♂, 2 ♀♀; Rio Purús (Cachoeira, Bom Lugar).

Differe da especie precedente pelo uropygio encarnado como o dorso baixo. Compr. da aza 78 mm, da cauda 58 mm, do bico 10 mm, do tarso 17 mm.

3. **Calospiza schranki** (Spix) Av. Bras. II. pag. 38.

Nome vulgar:

Patria: Alto Amazonas e paizes visinhos.

Museu Goeldi: 1 ♂, 1 indet.; Rio Purús (Ponte Alegre), Rio Acre.

Parte superior verde pintado de preto; fronte e lados da cabeça pretos; uropygio amarello; azas e cauda pretas, marginadas de verde; parte inferior verde; meio da garganta; do peito e do abdomen amarello. Compr. da aza 70 mm, da cauda 43 mm, do bico 10 mm, do tarso 16 mm.

4. **Calospiza punctata** (L.) Syst. Nat. 1766 I. pag. 316.

Nome vulgar: «*Negaça*».

vide Goeldi, Alb. de Av. Amaz. Est. 32 fig. 10.

Patria: Amazonia, Guyana.

Museu Goeldi: 4 ♂♂, 9 ♀♀; Pará, Providencia (E. F. B.), Ananindeua (E. F. B.), Peixe-Boi (E. F. B.), Rio Jamundá (Faro).

Parte superior verde, pintada de preto; garganta e meio do peito e abdomen verde esbranquiçado, pintado de preto; lados do peito amarellos pintados de preto; flancos verde amarellado. Compr. da aza 65 mm, da cauda 45 mm, do bico 10 mm, do tarso 17 mm.

5. **Calospiza xanthogastra** (Scl.) Contr. Orn. 1851 pag. 23.

Nome vulgar:

Patria: Alto Amazonas e paizes visinhos do N.

Museu Goeldi: 1 indet.; Rio Acre (Antimarý).

Parte superior, garganta, peito e coberteiras da cauda inferiores verdes, pintados de preto; uropygio e flancos verdes; meio do abdomen amarello. Compr. da aza 60 mm, da cauda 39 mm, do bico 10 mm, do tarso 15 mm.

6. **Calospiza virescens** (Scl.) Contr. Orn. pag. 22.

Nome vulgar:

Patria: Baixo Amazonas, Guyana.

Museu Goeldi: 1 ♀; Rio Tapajoz (Villa Braga).

Verde; garganta e peito indistinctamente pintados de enegrecido; meio do abdomen amarello. Compr. da aza 56 mm, da cauda 39 mm, do bico 9 mm, do tarso 14 mm.

(7.) **Calospiza nigrincincta** (Bp.) P. Z. S. 1837 pag. 121.

Nome vulgar:

Patria: Amazonia e paizes visinhos do N.

Cabeça e garganta azul purpureo; dorso baixo, coberteiras da aza superiores menores e flancos azul claro; dorso alto e peito pretos; azas e cauda pretas, marginadas de verde; coberteiras da aza superiores maiores verdes; lados da cabeça esverdeados; meio do abdomen branco. Compr. da aza 70 mm, da cauda 51 mm.

8. **Calospiza mexicana** (L.) Syst. Nat. 1766, I. pag. 315.

Nome vulgar:

Patria: N. da Amazonia oriental; Guyana.

Museu Goeldi: 1 ♂, 2 ♀♀, 2 indet.; Maracá, Monte Alegre.

Parte superior preta; dorso baixo e flancos azues, pintados de preto; garganta, fronte e lados da cabeça azues; coberteiras da aza superiores menores e margens das remiges da mão azues claras; peito e abdomen amarello pallido. Compr. da aza 76 mm, da cauda 53 mm, do bico 10 mm, do tarso 18 mm.

9. **Calospiza boliviana** Bp. Compt. Rend. XXXII. pag. 80.

Nome vulgar: «*Colleiro de bando*».

vide Goeldi, Alb. de Av. Amaz. Est. 32 fig. 5.

Patria: Amazonia, Bolivia, Peru, Ecuador, Columbia.

Museu Goeldi: 19 ♂♂, 12 ♀♀, 9 indet.; Pará, Providencia (E. F. B.), Rio Mojú, Rio Tocantins (Baião, Alcobaça, Arumatheua), Cussary, Rio Jamauchim (Sta. Helena, Conceição), Rio Tapajoz (Boim), Rio Purus (Bom Lugar).

Differe da especie precedente pelo colorido amarello do abdomen mais vivo. Compr. da aza 73 mm, da cauda 62 mm, do bico 10 mm, do tarso 17 mm.

(10.) **Calospiza gyroloides catharinae** Hellm. Pr. Zool. Soc. 1911, pag. 1106.

Nome vulgar:

Patria: Alto Amazonas até o Rio Negro.

Parte superior verde brilhante; alto da cabeça vermelho, marginado de uma fita amarella dorada na nuca; dorso posterior e parte inferior do corpo azues, mento vermelho, garganta verde escura. Coberteiras da aza superiores menores alaranjadas doradas. Compr. da aza 7—7,5 cm, da cauda 5 cm, do bico 1,1 cm.

11. **Calospiza albertinae** (Pelz.) Ibis 1877 pag. 337.

Nome vulgar:

Patria: Amazonia.

Museu Goeldi: 5 ♂♂, 2 ♀♀; Peixe-Boi (E. F. B.), Rio Tocantins (Alcobaça), Rio Jamauchim (Sta. Helena, Tucunaré).

♂: Parte superior e crisso verde; dorso baixo e parte inferior azul, flancos e garganta lavados de verde; cabeça, mento, coberteiras da aza superiores menores e coxas vermelhos. ♀: Differe principalmente pelo colorido vermelho da cabeça mais claro e esverdeado. Compr. da aza 74 mm, da cauda 51 mm, do bico 12 mm, do tarso 17 mm.

12. **Calospiza huberi** Hellm. Bull. Brit. Orn. Cl. XXVII, pag. 34 (1910).

Nome vulgar:

Patria: Brazil oriental.

Museu Goeldi: 1 indet.; Marajó (Rio Ararý).

Amarello pallido dorado, avermelhado no crisso e nas coberteiras da cauda inferiores; lados da cabeça, garganta e meio do peito e abdomen pretos; azas e cauda pretas, marginadas de azul esverdeado. Compr. da aza 75 mm, da cauda 53 mm, do bico 12 mm, do tarso 18 mm.

13. **Calospiza cayana** (L.) Syst. Nat. 1766, I. pag. 315.

Nome vulgar:

Patria: Amazonia e paizes visinhos do N.

Museu Goeldi: 4 ♂♂, 1 ♂ iuv., 1 ♂; Monte Alegre.

Amarello pallido dorado, puxando ao pardo na parte inferior, avermelhado no alto da cabeça; garganta azul enegrecida; azas e cauda pretas, marginadas de azul esverdeado. Compr. da aza 76 mm, da cauda 52 mm, do bico 11 mm, do tarso 17 mm.

### 5. Gen. **Tanagra** L.

3 das 23 especies na Amazonia.

#### Chave analytica das aves amazonicas:

Colorido geral azul claro:

Coberteiras da aza superiores maiores não marginadas de branco . . . . . 1. *T. episcopus*.

Coberteiras da aza superiores maiores marginadas de branco . . . . . 2. *T. coelestis*.

Colorido geral verde acinzentado . . . . . 3. *T. palmarum melanoptera*.

#### 1. **Tanagra episcopus** L. Syst. Nat. 1766 I. pag. 316.

Nome vulgar: «*Sahy-assú azul*».

vide Goeldi, Alb. de Av. Amaz. Est. 32 fig. 3.

Patria: Amazonia oriental, Guyana.

Museu Goeldi: 11 ♂♂, 9 ♀♀, 1 iuv., 10 indet.; Pará, St. Antonio do Prata, Rio Mojú, Rio Tocantins (Arumatheua), Rio Tapajoz (Itaituba, Coatá), Rio Jamauchim (Tucunaré), Marajó (S. Natal), Mexiana, Rio Jamundá (Faro), Maranhão.

Azul acinzentado claro; azas e cauda enegrecidas, marginadas de azul; coberteiras da aza superiores menores brancas, lavadas de azulado. Compr. da aza 94 mm, da cauda 68 mm, do bico 15 mm, do tarso 22 mm.

#### 2. **Tanagra coelestis** Spix Av. Bras. II. pag. 42.

Nome vulgar: «*Sahy-assú azul*».

Patria: Amazonia occidental, Ecuador.

Museu Goeldi: 2 ♂♂, 2 ♀♀; Rio Purús (Cachoeira, Bom Lugar).

Differe da especie precedente pelas margens das coberteiras da aza superiores maiores esbranquiçadas e pelas margens azues das remiges e rectrices mais largas. Compr. da aza 94 mm, da cauda 68 mm, do bico 14 mm, do tarso 21 mm.

3. **Tanagra palmarum melanoptera** Scl. P. Z. S. 1856 pag. 235.

Nome vulgar: «*Sahy-assú pardo*».

vide Goeldi, Alb. de Av. Amaz. Est. 32 fig. 4.

Patria: Amazonia até Panama.

Museu Goeldi: 11 ♂♂, 13 ♀♀, 1 pull., 5 indet.; Pará, Capanema (E. F. B.), St. Antonio do Prata, Cunani, Rio Tocantins (Arumatheua), Rio Purús (Cachoeira), Monte Alegre, Rio Jarý, (St. Antonio da Cachoeira), Rio Jamundá (Faro), Manaos, Maranhão.

Verde olivaceo acinzentado, dorso mais escuro; azas e cauda enegrecidas marginadas de olivaceo. Compr. da aza 97 mm, da cauda 74 mm, do bico 14 mm, do tarso 21 mm.

6. Gen. **Rhamphocoelus** Desm.

2 das 23 especies na Amazonia.

**Chave analytica das especies amazonicas:**

Dorso baixo preto (♂) ou pardo (♀) . . . . . 1. *Rh. carbo*.

Dorso baixo encarnado vivo . . . . . 2. *Rh. nigrogularis*.

1. **Rhamphocoelus carbo** (Pall.) Vroeg, Cat. rais. d'Oiseaux Adumbr. pag. 2.

Nome vulgar: «*Pipira*».

vide Goeldi, Alb. de Av. Amaz. Est. 32 fig. 1.

Patria: Amazonia e paizes visinhos do N.

Museu Goeldi: 41 ♂♂, 1 ♂ iuv., 15 ♀♀, 1 indet.; Pará, Mocajatuba, Providencia (E. F. B.), Ananindeua (E. F. B.), Benevides (E. F. B.), Peixe-Boi (E. F. B.), St. Antonio do Prata, Rio Mojú, Rio Tocantins (Cametá, Arumatheua), Rio Xingú (Victoria, Forte Ambé), Rio Tapajoz (Boim, Guyana), Rio Purús (Bom Lugar), Marajó (S. Natal), Mexiana, Amapá, Monte Alegre, Rio Jarý (St. Antonio da Cachoeira), Obidos, Maranhão.

♂: Preto com brilho purpureo especialmente no alto da cabeça e na parte inferior; garganta purpurea; base da mandíbula azul esbranquiçado. ♀: Parda avermelhada, enegrecida na parte superior. Compr. da aza 82 mm, da cauda 84 mm, do bico 15 mm, do tarso 22 mm.



2. **Rhamphocoelus nigrigularis** (Spix) Av. Bras. II. pag. 35.

Nome vulgar: «*Pipira encarnada*».

vide Goeldi, Alb. de Av. Amaz. Est. 47 fig. 3.

Patria: Amazonia, Ecuador.

Museu Goeldi: 5 ♂♂, 8 ♀♀, 2 indet.; Cussary, Rio Purús (Bom Lugar, Monte Verde, Ponto Alegre), Monte Alegre.

Lados da cabeça, mento, dorso alto, azas, cauda, meio do abdomen pretos no ♂, pardos enegrecidos na ♀; o resto encarnado vivo. Compr. da aza 90 mm, da cauda 81 mm, do bico 13 mm, do tarso 20 mm.

7. Gen. **Pyrranga** Vieill.

1 das 23 especies na Amazonia.

1. **Pyrranga saira** (Spix) Av. Bras. II. pag. 35.

Nome vulgar:

Patria: Brazil oriental.

Museu Goeldi: 3 ♂♂, 2 ♂♂ iuv., 2 ♀♀; Monte Alegre, Serra de Ereré, Maranhão.

♂: Encarnado vivo, lavado de pardo na parte superior; azas e cauda pardas, marginadas de encarnado. ♀: Parte superior olivaceo amarellado; parte inferior amarella. Compr. da aza 106 mm, da cauda 85 mm, do bico 20 mm, do tarso 22 mm.

8. Gen. **Cyanicterus** Bp.

1 especie só.

(1.) **Cyanicterus cyanicterus** (Vieill.) Nouv. Dict. XXVIII. pag. 290.

Nome vulgar:

Patria: Rio Negro, Guyana.

♂: Azul purpureo brilhante; azas e cauda pretas marginadas de azul; freio preto; abdomen amarello vivo. ♀: Parte superior azul esverdeado; parte inferior e lados da cabeça amarellados. Compr. da aza 100 mm, da cauda 78 mm.

9. Gen. **Phoenicotheraupis** Cab.

1 das 20 especies na Amazonia.

1. **Phoenicotheraupis rubra peruviana** Tacz. Orn. Pérou II. pag. 498.

Nome vulgar:

Patria: Amazonia, Peru.

Museu Goeldi: 6 ♂♂, 1 ♂ iuv., 3 ♀♀, 2 indet.; Rio Tapajoz (Boim, Villa Braga), Rio Jamauchim (Sta. Helena, Tucunaré), Rio Purús (Cachoeira).

♂: Parte superior parda purpurea escura; na cabeça uma crista encarnada clara; garganta e meio do abdomen encarnado claro; resto do abdomen e peito côr de rosa escura, lavado de cinzento. ♀: Parte superior parda olivacea; parte inferior parda amarellada pallida. Compr. da aza 94 mm, da cauda 79 mm, do bico 16 mm, do tarso 23 mm.

10. Gen. **Lanio** Vieill.

3 das 6 especies na Amazonia.

**Chave analytica das especies amazonicas:**

Garganta olivacea; coberteiras da aza superiores brancas:

Maior (Compr. da aza mais de 8 cm) . . . (1.) *L. versicolor*.

Menor (Compr. da aza menos de 8 cm) . . . 2. *L. versicolor*  
*parvus*.

Garganta preta; coberteiras da aza superiores pretas 3. *L. atricapillus*.

(1.) **Lanio versicolor** (Lafr. et D'Orb.) Syn. Av. I. pag. 28.

Nome vulgar:

Patria: Amazonia, Peru, Bolivia.

♂: Amarello vivo, lavado de alaranjado no dorso alto e no peito; cabeça preta, pintada de um pouco de amarello; azas e cauda pretas; coberteiras da aza superiores brancas; garganta verde olivacea. ♀: Parte superior olivacea; parte inferior olivacea amarellada, ficando amarella no meio do abdomen. Compr. da aza 92 mm, da cauda 84 mm, do bico 14 mm, do tarso 16 mm.

2. **Lanio versicolor parvus** Berl. Verh. V. Internat. Orn. Congr.

Berlin 1910, pag. 1073.

Nome vulgar:

Patria: Rio Jamauchim até Rio Tocantins.

Museu Goeldi: 2 ♂♂, 1 ♂ iuv., 3 ♀♀; Rio Tocantins (Arumatheua), Rio Jamauchim (Sta. Helena).

Differe da especie precedente pelo tamanho consideravelmente menor. Compr. da aza 7,1—7,6 cm, da cauda 6,2—6,9 cm, do bico 1,2—1,4 cm.

3. **Lanio atricapillus** (Gm.) Syst. Nat. XIII, 1, pag. 899 (1788).

Nome vulgar:

Patria: Baixo Amazonas (margem esquerda), Guyana, Ecuador, Columbia.

Museu Goeldi: 4 ♂♂, 3 ♀♀; Rio Jarý (St. Antonio da Cachoeira).

O ♂ é amarello alaranjado no corpo, ficando mais escuro no dorso posterior e no peito; cabeça, azas e cauda pretas. ♀ parda, mais pallida em baixo, garganta lavada de cinzento. Compr. da aza 9,8 cm, da cauda 8,6 cm.

11. Gen. **Tachyphonus** Vieill.

10 das 17 especies na Amazonia.

**Chave analytica das especies amazonicas:**

Sem crista:

Sem mancha encarnada no encontro:

Maior (aza ca. 9 cm) . . . . . 1. *T. rufus*.Menor (aza ca. 6½ cm) . . . . . 2. *T. luctuosus*.Com mancha encarnada no encontro da aza . . . . . 3. *T. phoeniceus*.

Com crista:

Barriga preta:

Garganta amarellada clara:

Vertex encarnado, fronte amarella . . . . . 4. *T. cristatus*  
*brunneus*.Vertex na parte anterior amarello como  
a fronte . . . . . 5. *T. cristatus*  
*cristatellus*.Vertex encarnado mais escuro . . . . . (6.) *T. cristatus*  
*madeirae*.

Garganta preta:

Uropygio mais claro:

Manchas amarellas nos lados do peito

mais claras . . . . . 7. *T. surinamus*.

Manchas amarellas nos lados do peito

mais escuras . . . . . 8. *T. surinamus*  
*insignis*.

Uropygio mais escuro . . . . . (9.) *T. surinamus*  
*napensis*.

Barriga vermelha . . . . . (10.) *T. rufiventris*.

1. **Tachyphonus rufus** (Bodd.) Tabl. Pl. Enl. pag. 44.

Nome vulgar: «*Pipira preta*».

vide Goeldi, Alb. de Av. Amaz. Est. 33 fig. 2.

Patria: Brazil até Panama.

Museu Goeldi: 10 ♂♂, 1 ♂ iuv., 4 ♀♀; Pará, Benevides (E. F. B.), Quati-Purú (E. F. B.), Rio Guamá (Ourém), Rio Capim, Rio Mojú, Rio Tocantins (Baião, Arumatheua).

♂: Preto, coberteiras da aza superiores menores brancas.

♀: Parda avermelhada, mais pallida na parte inferior. Compr. da aza 91 mm, dacauda 82 mm, do bico 19 mm, do tarso 27 mm.

2. **Tachyphonus luctuosus** Lafr. et D'Orb. Syn. Av. I. pag. 29.

Nome vulgar:

Patria: Amazonia até Panama.

Museu Goeldi: 15 ♂♂, 3 ♂♂ iuv., 7 ♀♀; Rio Guamá, (S. Miguel), Rio Tocantins (I. Pirunum, Arumatheua), Rio Tapajoz (Villa Braga), Rio Jamauchim (Sta. Helena), Rio Purús (Bom Lugar, Monte Verde), Rio Jarý (St. Antonio da Cachoeira), Rio Maecurú (Cach. Muira), Obidos, Rio Jamunda (Faro).

♂: Preto, coberteiras da aza superiores menores e medias brancas. ♀: Parte superior verde olivacea, cabeça acinzentada; garganta cinzenta clara; peito e flancos olivaceos amarellados; meio do abdomen amarelo. Compr. da aza 65 mm, da cauda 69 mm, do bico 12 mm, do tarso 17 mm.

3. **Tachyphonus phoeniceus** SWS. Ann. in Menag. pag. 311.

Nome vulgar:

Patria: Amazonia, Guyana.

Museu Goeldi: 1 ♂; Rio Tapajoz (Boim).

♂: Preto, coberteiras da aza superiores menores brancas; uma mancha encarnada no encontro da aza. ♀: Parte superior parda acinzentada; parte inferior cinzenta, esbranquiçada no meio. Compr. da aza 75 mm, da cauda 71 mm.

4. **Tachyphonus cristatus brunneus** Spix Av. Bras. II. pag. 37, pl. 49, fig. 2 (1825).

Nome vulgar: «*Tit gallo*».

Patria: Brazil.

Museu Goeldi: 21 ♂♂, 2 ♂♂ iuv., 12 ♀♀, 1 indet.; Pará, Providencia (E. F. B.), Peixe-Boi (E. F. B.), Rio Tocantins (Cameté, Baião), Rio Tapajoz (Boim, Villa Braga, Coatá), Rio Jamauchim (Sta. Helena), Marajó (Sta. Anna), Maranhão.

♂: Preto; uma crista encarnada na cabeça; garganta e dorso baixo amarello pallido. ♀: Parda avermelhada, mais pallida na parte inferior. Compr. da aza 90 mm, da cauda 89 mm, do bico 14 mm, do tarso 16 mm.

5. **Tachyphonus cristatus cristatellus** Scl. Cat. Coll. Am. B., pag. 86 (1862).

Nome vulgar:

Patria: Amazonia (Alto Amazonas e margem esquerda).

Museu Goeldi: 4 ♂♂, 1 ♂ iuv.; Obidos, Rio Jamundá (Faro).

Differe da especie precedente pela crista do vertice amarella na parte anterior.

(6.) **Tachyphonus cristatus madeirae** Hellm. Nov. Zool. XVII, pag. 277 (1910).

Nome vulgar:

Patria: Rio Madeira, Matto Grosso.

Differe de *T. cristatus brunneus* pelo colorido da crista d'um encarnado ainda mais escuro\*).

---

\*) Os nossos machos de *T. c. brunneus* do baixo Amazonas distinguem-se de passaros da mesma especie da Bahia (no Museu Berlepsch) pelo colorido da crista mais escuro. E possivel que elles sejam identicos com os do Madeira ou mesmo representam uma conspecie nova.

7. **Tachyphonus surinamus** (L.) Syst. Nat. Ed. XII, I, pag. 297 (1766).

Nome vulgar:

Patria: Guyana, Margem esquerda do baixo Amazonas.

Museu Goeldi: 1 ♂; Obidos.

Distingue-se de *T. s. insignis* pelo colorido das manchas nos lados do peito muito mais claro, esbranquiçado.

8. **Tachyphonus surinamus insignis** Hellm. Nov. Zool. XIII. pag. 357.

Nome vulgar: «*Tem-tem*», «*Pipira*».

vide Goeldi, Alb. de Av. Amaz. Est. 33 fig. 5.

Patria: Amazonia.

Museu Goeldi: 24 ♂♂, 2 ♂♂ iuv., 5 ♀♀; Pará, Providencia (E. F. B.), Ananindeua (E. F. B.), Benevides (E. F. B.), Apehú (E. F. B.), Sta. Isabel (E. F. B.), Peixe-Boi (E. F. B.), St. Antonio do Prata, Rio Macujubim, Rio Tocantins (Cametá).

♂: Preto, crista na cabeça, dorso baixo, 2 manchas no lado do peito amarelos pallidos, um pouco avermelhados; parte posterior dos flancos vermelha. ♀: Parte superior verde olivaceo, cabeça cinzenta; parte inferior amarela pallida, avermelhada no peito, lavada de olivaceo no abdomen. Compr. da aza 89 mm, da cauda 82 mm, do bico 16 mm, do tarso 18 mm.

(9.) **Tachyphonus surinamus napensis** Lawr. Ann. L. N. Y. VIII. pag. 42.

Nome vulgar:

Patria: Rio Negro, Peru, Ecuador, Columbia.

Differe da especie precedente pela crista menor e o uropygio mais escuro.

(10.) **Tachyphonus rufiventris** (Spix) Av. Bras. II. pag. 37.

Nome vulgar:

Patria: Alto Amazonas, Bolivia, Ecuador.

♂: Parte superior preta, crista amarela pallida, dorso baixo amarelo avermelhado, coberteiras da aza superiores menores brancas; parte inferior vermelha escura, meio da garganta amarelo pallido, lados da garganta e do peito pretos. ♀: Parte superior verde olivaceo, uropygio amarelado; parte inferior amarela avermelhada. Compr. da aza 80 mm, da cauda 75 mm.

12. Gen. **Eucometis** Scl.

2 das 7 especies na Amazonia.

**Chave analytica das especies amazonicas:**

Crista mais comprida, branca lavada de cinzento 1. *E. penicillata*.  
 Crista mais curta, cinzenta . . . . . (2.) *E. albicollis*.

1. **Eucometis penicillata** (Spix) Av. Bras. II. pag. 36.

Nome vulgar:

vide Goeldi, Alb. de Av. Amaz. Est. 33 fig. 8.

Patria: Amazonia, Peru, Ecuador.

Museu Goeldi: 11 ♂♂, 4 ♀♀, 3 indet.; Pará, Quati-Purú (E. F. B.), Rio Guamá (St. Maria de S. Miguel), Rio Tocantins (Cametá, I. Bocca do Manapiri), Cussary, Mexiana, Rio Jamunda (Faro).

Parte superior verde olivacea amarellada, cabeça cinzenta com uma mancha branca, formada pelas bases das pennas; garganta branca; peito e abdomen amarello alaranjado. Compr. da aza 93 mm, da cauda 99 mm, do bico 18 mm, do tarso 23 mm.

(2.) **Eucometis albicollis** (Lafr. et D'Orb.) Syn. Av. I. pag. 33.

Nome vulgar:

Patria: Interior do Brazil, Bolivia.

Differe da especie precedente pela cabeça lavada de pardo, sem mancha branca e a garganta d'um branco mais puro. Compr. da aza 86 mm, da cauda 78 mm.

13. Gen. **Hemithraupis** Cab.

3 das 14 especies na Amazonia.

**Chave analytica das especies amazonicas:**

Garganta amarella:

Coberteiras da aza superiores preto unicolor:

Preto da cabeça puxando ao pardo . . . (1.) *H. flavicollis*.

Preto da cabeça muito intenso, avelludado (2.) *H. flavicollis*  
*centralis*.

Garganta preta . . . . . 3. *H. guira*  
*nigrigula*.

(1.) **Hemithraupis flavicollis** (Vieill.) Nouv. Dict. XXII. pag. 491.

Nome vulgar:

Patria: Brazil e paizes visinhos de O. e. N.

♂: Parte superior preta, puxando ao pardo, dorso baixo amarello; parte inferior branca, pintada de um pouco de cinzento, garganta e crisso amarellas. ♀: parte superior parda olivacea; margens dos olhos, das azas e da cauda amarellas; parte inferior amarella pallida. Compr. da aza 70 mm, da cauda 55 mm.

(2.) **Hemithraupis flavicollis centralis** (Hellm.) Nov. Zool. XIV. pag. 351.

Nome vulgar:

Patria: Alto Amazonas.

Differe da especie precedente pelo preto da cabeça muito mais intenso, avelludado.

3. **Hemithraupis guira nigrigula** (Bodd.) Tabl. Pl. Enl., pag. 45 (1783).

Nome vulgar: «*Pintasilgo*».

vide Goeldi, Alb. de Av. Amaz. Est. 33 fig. 4.

Patria: Brazil, Bolivia, Guyana.

Museu Goeldi: 16 ♂♂, 1 ♂ iuv., 6 ♀♀; Pará, Rio Mojú, Rio Tocantins (Cametá, Baião, J. Pirunum, Arumatheua), Arumanduba, Rio Maecurú (Cach. Muira), Rio Jamundá (Faro).

♂: Parte superior verde olivaceo; dorso baixo e peito alaranjado vivo; sobranceiras, meio da barriga e crisso amarellas; garganta e lados da cabeça pretos; flancos cinzentos. ♀: Parte superior verde olivaceo, pintado de um pouco de alaranjado no dorso baixo; parte inferior amarella esverdeada. Compr. da aza 70 mm, da cauda 58 mm, do bico 12 mm, do tarso 16 mm.

#### 14. Gen. **Nemosia** Vieill.

1 das 4 especies na Amazonia.

1. **Nemosia pileata** (Bodd.) Tabl. Pl. Enl. pag. 45.

Nome vulgar: «*Filho do saký*».

vide Goeldi, Alb. de Av. Amaz. Est. 33 fig. 6.

Patria: Brazil e paizes visinhos.

Museu Goeldi: 17 ♂♂, 2 ♂♂ iuv., 9 ♀♀, 2 pull., 3 indet.; Rio Tocantins (Arumatheua), Rio Purús (Bom Lugar, Monte



Verde), Marajó (Rio Ararý, S. Natal, Livramento), Mexiana, Arumanduba, Monte Alegre, Ereré, Maranhão.

♂: Parte superior schistaceo azulado claro, alto da cabeça, lados da cabeça e do pescoço pretos; parte inferior branca, lavada de cinzento nos flancos; azas e cauda enegrecidas, marginadas de schistaceo ou azul claro. ♀: Differe do ♂ pela falta da côr preta na cabeça e no pescoço e pela garganta amarellada. Compr. da aza 78 mm, da cauda 55 mm, do bico 14 mm, do tarso 19 mm.

15. Gen. **Thlypopsis** Cab.

1 das 8 especies na Amazonia.

(1.) **Thlypopsis amazonum** Scl. Cat. Brit. Mus. Birds. XI. pag. 229.  
Nome vulgar:

Patria: Alto Amazonas, Peru.

Cinzento, parte inferior mais pallida, esbranquiçada no meio da barriga, cabeça inteira e garganta alaranjadas. Compr. da aza 71 mm, da cauda 55 mm.

16. Gen. **Cypsnagra** Less.

1 das 2 especies na Amazonia.

(1.) **Cypsnagra ruficollis pallidigula** Hellm. Nov. Zool. XIV. pag. 350.

Nome vulgar:

Patria: Amazonia occidental.

Parte superior preta, dorso baixo, coberteiras da aza superiores medias e margens das remiges da mão brancas; parte inferior branca, garganta e parte anterior do peito amarelladas. Compr. da aza 81 mm, da cauda 72 mm, do bico 15 mm, do tarso 25 mm.

17. Gen. **Arremon** Vieill.

2 das 15 especies na Amazonia.

**Chave analytica das especies amazonicas:**

Bico preto . . . . . 1. *A. silens*.

Bico amarello . . . . . (2.) *A. flavirostris*.

1. **Arremon silens** (Bodd.) Tabl. Pl. Enl. pag. 46.

Nome vulgar: «Pae Pedro».

vide Goeldi, Alb. de Av. Amaz. Est. 33 fig. 1.

Patria: Brazil, Guyana, Trinidad.

Museu Goeldi: 17 ♂♂, 10 ♀♀, 3 indet.; Pará, Providencia (E. F. B.), Sta. Isabel (E. F. B.), Quati-Purú (E. F. B.), St. Antonio do Prata, Rio Tocantins (Cametá, Baião, I. Bocca do Manapiri, Arumatheua), Cussarý, Tamucurý, Rio Tapajoz (Boim, Campinho), Rio Jamauchim (Tucunaré), Obidos.

♂: Parte superior verde olivaceo, cabeça preta, uma estria longitudinal no medio do vertice, colleira dorsal e flancos cinzentos; sobrançelha, garganta e meio do peito e abdomen brancos; lados do peito pretos, formando uma colleira quasi inteira no peito; encontro da aza amarello vivo. ♀: Differe pela parte inferior lavada de côr de ocre. Compr. da aza 81 mm, da cauda 66 mm, do bico 15 mm, do tarso 26 mm.

(2.) **Arremon flavirostris** Sws. Ann. in Menag. pag. 347.

Nome vulgar:

Patria: Brazil (Rio Tocantins).

Differe da especie precedente pelas sobrançelhas mais curtas e o bico amarellado, com uma estria preta, longitudinal no culmen.

## 18. Gen. **Schistochlamys** Reich.

1 das 3 especies na Amazonia.

1. **Schistochlamys atra** (Gm.) Syst. Nat. Ed. XIII, 1, pag. 898 (1788).

Nome vulgar:

Patria: Brazil e paizes visinhos do N. e O.

Museu Goeldi: 2 ♂♂, 1 ♀; Sta. Isabel (E. F. B.), Maranhão.

Colorido geral cinzento, mais pallido em baixo; parte anterior da cabeça, lados da cabeça e garganta pretos. Compr. da aza 9 cm, da cauda 8,9 cm.

## 19. Gen. **Lamprospiza** Cab.

1 especie só.

1. **Lamprospiza melanoleuca** (Vieill.) Nouv. Dict. XIV pag. 105.

Nome vulgar:

vide Goeldi, Alb. de Av. Amaz. Est. 33 fig. 7.

Patria: Amazonia, Guyana.

Museu Goeldi: 4 ♂♂, 3 ♀♀; Pará, Ananindeua (E. F. B.), Peixe-Boi (E. F. B.), Rio Guama (S. Miguel), Rio Tapajoz (Villa Braga), Rio Jamunda (Faro).

♂: Parte superior, garganta e duas manchas no peito pretos; resto branco; bico encarnado. ♀: differe pelo dorso inteiro cinzento. Compr. da aza 97 mm, da cauda 69 mm, do bico 17 mm, do tarso 22 mm.

## 20. Gen. **Cissopsis** Vieill.

1 das 2 especies na Amazonia.

1. **Cissopsis leveriana** (Gm.) Syst. Nat. 1788 I, 1, pag. 302.

Nome vulgar: «*Tit-tinga*».

vide Goeldi, Alb. de Av. Amaz. Est. 47. fig. 1.

Patria: Amazonia e paizes visinho do O. e N., Maranhão.

Museu Goeldi: 2 ♂♂, 3 ♀♀; Rio Purús (Cachoeira, Bom Lugar, Monte Verde), Maranhão.

Cabeça, garganta, parte anterior do dorso e do peito preto brilhante; azas e cauda pretas, marginadas de branco; dorso alto cinzento esbranquiçado; dorso baixo e parte inferior brancos. Compr. da aza 115 mm, da cauda 140 mm, do bico 17 mm, do tarso 28 mm.

## 21. Gen. **Saltator** Vieill.

2 das 25 especies na Amazonia.

### Chave analytica das especies amazonicas:

Parte superior verde olivacea . . . . . 1. *S. maximus*.

Parte superior cinzenta:

Colorido cinzento da parte superior mais escuro 2. *S. azarae*.

Colorido cinzento da parte superior mais pallido 3. *S. mutus*.

1. **Saltator maximus** (Müll.) Natursyst. Suppl. pag. 159.

Nome vulgar: «*Trinca-ferro*».

vide Goeldi, Alb. de Av. Amaz. Est. 43 fig. 1.

Patria: Brazil e paizes visinho do O. e N.

Museu Goeldi: 17 ♂♂, 4 ♀♀, 5 indet.; Pará, Benevides (E. F. B.), Apehú (E. F. B.), Peixe-Boi (E. F. B.), St. Antonio do Prata, Rio Guamá (Sta. Maria de S. Miguel, Ourem), Rio Tocantins (Baião, Arumatheua), Rio Tapajoz (Goyana,

Coatá), Rio Purús (Bom Lugar), Monte Alegre, Obidos, Maranhão.

Parte superior verde olivacea, cabeça acinzentada; garganta e crisso côr de ocre clara, estria mystacal preta; peito e abdomen cinzento olivaceo, lavado de côr de ocre no meio. Compr. da aza 100 mm, da cauda 82 mm, do bico 19 mm, do tarso 25 mm.

2. **Saltator azarae** D'Orb. Voyage Am. mérid. Ois, pag. 287 (1838—47).

Nome vulgar:

Patria: Amazonia occidental.

Museu Goeldi: 1 indet.; Rio Purús.

Differe de *S. mutus* pelo colorido cinzento da parte superior mais escuro.

3. **Saltator azarae mutus** Scl. P. Z. S. 1856 pag. 72.

Nome vulgar:

Patria: Amazonia oriental.

Museu Goeldi: 8 ♂♂, 8 ♀♀, 1 ♀ iuv., 5 indet.; Pará, Rio Mojú, Rio Tocantins (Arumatheua), Rio Jamauchim (Conceição), Marajó (S. Natal, Pindobal), Mexiana, Amapá, Arumanduba, Rio Jamundá (Faro).

Parte superior cinzento escuro; parte inferior cinzento pallido lavado de côr de ocre na barriga; garganta branca; estria mystacale preta; crisso côr de ocre. Compr. da aza 115 mm, da cauda 98 mm, do bico 19 mm, do tarso 28 mm.

## 22. Gen. **Pitylus** Cuv.

4 das 7 especies na Amazonia.

### Chave analytica das especies amazonicas:

Colorido geral schistaceo escuro . . . . . 1. *P. grossus*.

Colorido geral encarnado e preto (♂) ou amarello,

olivaceo e preto (♀), alto da cabeça preto . . . . . 2. *P. erythromelas*.

Colorido geral olivaceo, amarellado em baixo

(alto da cabeça olivaceo) . . . . . 3. *P. canadensis*.

Colorido geral olivaceo, cinzento em baixo . . . . . 4. *P. humeralis*.

1. **Pitylus grossus** (L.) Syst. Nat. 1766, pag. 307.

Nome vulgar:

Patria: Brazil até Panama.

Museu Goeldi: 10 ♂♂, 7 ♀♀, 1 indet.; St. Antonio do Prata, Rio Guamá (Ourém), Rio Tocantins (Baião, Arumatheua, Rio Xingú (Forte Ambé), Rio Tapajoz (Villa Braga), Rio Jamauchim (Sta. Helena), Rio Jarý (St. Antonio da Cachoeira).

♂: schistaceo escuro; meio da garganta branco; lados da cabeça, garganta e peito anterior pretos; bico encarnado. ♀: differe pela parte inferior cinzenta olivacea escura. Compr. da aza 102 mm, da cauda 95 mm, do bico 20 mm, do tarso 23 mm.

2. **Pitylus eyrthromelas** (Gm.) Syst. Nat. 1788, I. 1, pag. 859.  
Nome vulgar: «*Bicudo encarnado*».

vide Goeldi, Alb. de Av. Amaz. Est. 47 fig. 2.

Patria: Amazonia oriental, Guyana.

Museu Goeldi: 3 ♂♂, 3 ♀♀; Peixe-Boi (E. F. B.), Ananindeua (E. F. B.), St. Antonio do Prata, Rio Capim (Resacca).

♂: Parte superior encarnado escuro, parte inferior encarnado claro (côr de rosa), cabeça inteira preta. ♀: Parte superior verde olivacea; parte inferior amarella alaranjada; cabeça preta. Compr. da aza 101 mm, da cauda 95 mm, do bico 23 mm, do tarso 19 mm.

3. **Pitylus canadensis** (L.) Syst. Nat. 1766, I. pag. 304.  
Nome vulgar: «*Furriel*».

vide Goeldi, Alb. de Av. Amaz. Est. 33 fig. 3.

Patria: Brazil, Guyana.

Museu Goeldi: 17 ♂♂, 1 ♂ iuv., 12 ♀♀; Pará, Providencia (E. F. B.), Benevides (E. F. B.), Sta. Isabel (E. F. B.), Peixe-Boi (E. F. B.), St. Antonio do Prata, Rio Guamá (Ourém), Rio Mojú, Rio Tocantins (Baião), Maranhão.

Parte superior verde olivaceo amarellado; parte inferior amarello olivaceo; sobrançelha, freio, faces e mento pretos. Compr. da aza 97 mm, da cauda 73 mm, do bico 17 mm, do tarso 22 mm.

4. **Pitylus humeralis** Lawr. Ann. L. N. Y. VIII. pag. 467.  
Nome vulgar:

Patria: Alto Amazonas, Ecuador, Columbia.

Museu Goeldi: 1 ♂; Rio Purus.

Parte superior verde olivaceo amarellado; alto da cabeça cinzento; encontro e coberteiras da aza superiores menores amarellados; lados da cabeça pretos; estria mystacale branca, pintada de preto; garganta preta, pintada de branco no meio; abdomen cinzento, flancos olivaceos, crisso amarello. Compr. da aza 88 mm, da cauda 99 mm.

## 12. Familia **Procniatidae:**

1 genero só.

### Gen. **Procnias** Ill.

2 especies na Amazonia.

#### Chave analytica das especies amazonicas:

Maior . . . . . 1. *P. caerulea*.  
Menor . . . . . (2.) *P. caerulea occidentalis*.

1. **Procnias caerulea** (Vieill.) Nouv. Dict. XXXIII. pag. 401.

Nome vulgar:

Patria: Brazil e paizes visinhos.

Museu Goeldi: 1 ♂ iuv.; Para.

♂; Fronte, lados da cabeça e garganta pretos; parte superior e peito azul esverdeado; azas e cauda pretas, marginadas de azul; barriga azul listrada de preto; meio da barriga e coberteiras da cauda inferiores brancos. ♀: parte superior verde brilhante; parte inferior verde listrada de amarello; garganta pintada de pardo acinzentado; meio da barriga e coberteiras da cauda inferiores amarellados pallidos. Compr. da aza 90 mm, da cauda 58 mm.

(2.) **Procnias caerulea occidentalis** Scl. P.Z.S. 1854, pag. 249.

Nome vulgar:

Patria: Amazonia occidental e paizes visinhos.

Differe de especie precedente pelo tamanho menor.

## 13. Familia **Coerebidae:**

*Sahys, Temtém (do espirito santo, coroado), cagasebos, guaratãs.*

vide Goeldi, Aves do Brazil pag. 264—268.

Em sua maneira de vida os membros d'esta familia neotropica assemelham-se muito dos tanagrideos. Como estes passaros os coerebideos vivem nos tesos dos campos,

nas margens das florestas, nas capoeiras etc., alimentando-se de fructos e as vezes de insectos. São passaros pequenos, os ♂♂ pela maior parte ornados de plumagem brilhante, verde, azul ou preto e amarello. Distinguem-se dos tanagrides pelo bico muito fino e ponteagudo ou comprido e fortemente curvado.

Algumas especies fazem um ninho relativamente grande, spherico ou um pouco alongado, com abertura lateral.

4 dos 11 generos na Amazonia.

#### Chave analytica dos generos amazonicos:

Bico direito . . . . . Gen. *Dacnis*.

Bico curvado:

Bico medio, pouco curvado, colorido brilhante » *Chlorophanes*.

Bico comprido, muito curvado, colorido brilhante (♂) . . . . . » *Cyanerpes*.

Bico curto, pouco curvado, colorido não brilhante . . . . . » *Coereba*.

#### Gen. *Dacnis* Cuv.

6 das 19 especies na Amazonia.

#### Chave analytica das especies amazonicas:

(♂♂ só.)

Dorso preto e azul:

Meio da barriga azul . . . . . 1. *D. cayana*.

Meio da barriga branco . . . . . 2. *D. angelica*.

Dorso preto e amarello . . . . . 3. *D. flaviventris*,

Dorso schistaceo azulado:

Crisso vermelho:

Colorido mais escuro . . . . . (4.) *D. analis*.

Colorido mais claro . . . . . 5. *D. speciosa*.

Crisso cinzento . . . . . 6. *D. bicolor*.

1. *Dacnis cayana* (L.) Syst. Nat. 1766 I. pag. 336.

Nome vulgar: «*Sahý*».

vide Goeldi, Alb. de Av. Amaz. Est. 17 fig. 13.

Patria: Brazil e paizes visinhos do N.

Museu Goeldi: 28 ♂♂, 10 ♂♂ iuv., 10 ♀♀, 3 indet.; Pará Providencia (E. F. B.), Ananindeua (E. F. B.), Maguary (E. F. B.) Sta. Isabel (E. F. B.), St. Antonio do Prata, Rio Mojú, Rio Tocantins (Cametá, Baião, Arumatheua), Rio Tapajoz

(Boim, Pimental), Marajó (St. Anna), Maracá, Monte Alegre, Obidos, Rio Jamundá (Faro), Maranhão.

♂: azul, dorso alto, cauda e garganta pretos; azas pretas marginadas de azul. ♀: verde, cabeça azulada, garganta cinerea. Compr. da aza 68 mm, da cauda 48 mm, do bico 12 mm, do tarso 17 mm.

2. **Dacnis angelica** Bp. Atti sesta Riun. Sc. Ital. 1844 pag. 404.  
Nome vulgar: «*Sahy*».

vide Goeldi, Alb. de Av. Amaz. Est. 27 fig. 11 (errore fig. 12).

Patria: Amazonia, Guyana, Ecuador, Peru, Bolivia.

Museu Goeldi: 5 ♂♂; 1 ♂ iuv., Pará, Rio Acre (Antimary).

♂: azul, lados da cabeça, dorso alto, azas e cauda pretos; meio da barriga, coxas e crisso brancos. ♀: parda, mais pallida e acinzentada na parte inferior. Compr. da aza 60 mm, da cauda 42 mm, do bico 11 mm, do tarso 16 mm.

3. **Dacnis flaviventris** Lafr. et D'Orb. Syn. Av. I. pag. 21.  
Nome vulgar:

Patria: Amazonia, Bolivia, Peru, Ecuador.

Museu Goeldi: 5 ♂♂, 2 ♂♂ iuv., 2 ♀♀; Rio Iriri (Sta. Julia), Rio Tapajoz (J. de Goyana), Rio Jamauchim (Sta. Helena), Rio Purús (Bom Lugar, Ponto Alegre).

♂: amarelo; dorso alto, lados da cabeça, garganta, azas e cauda pretos; alto da cabeça verde escuro. ♀: Parte superior olivacea escura; azas e cauda pardas; parte inferior olivacea acinzentada, pallida; meio do abdomen amarellado. Compr. da aza 65 mm, da cauda 44 mm, do bico 11 mm, do tarso 16 mm.

4. **Dacnis analis** Lafr. et D'Orb. Syn. Av. I. pag. 21.

Nome vulgar:

Patria: Amazonia, Guyana, Peru, Bolivia.

Museu Goeldi: 4 ♂♂, 3 ♀♀; Rio Tocantins (Arumatheua), Rio Tapajoz (Goyana), Ereré, Ig. e. S. de Paituna.\*)

\*) Os nossos especimens do baixo Amazonas, consideravelmente mais escuros que *D. speciosa*, differem de especimens typicos de *D. analis* pelo colorido do dorso um pouco mais pallido e devem talvez ser attribuidos a uma conspecie nova.



♂: Schistaceo azulado escuro; azas e cauda enegrecidas, marginadas de azul; parte inferior mais clara; crisso vermelho. ♀: parte superior verde; cabeça cinzenta; parte inferior esbranquiçada, lavada de verde. Compr. da aza 57 mm, da cauda 39 mm.

5. **Dacnis speciosa** (Wied) Beitr. Naturgesch. Bras. III. 2. pag. 708.

Nome vulgar:

Patria: Brazil oriental.

Museu Goeldi: 8 ♂♂, 2 ♀♀, 1 indet.; Marajó (Rio Arary, S. Natal, Pacoval, Chaves).

♂: Parte superior schistaceo azulado; parte inferior schistaceo azulado claro, crisso vermelho. ♀: Parte superior verde; cabeça cinzenta clara; parte inferior esbranquiçada, lavada de côr de ocre. Compr. da aza 56 mm, da cauda 43 mm, do bico 9 mm, do tarso 16 mm.

6. **Dacnis bicolor** (Vieill.) Ois. d'Am. Sept. II. pag. 32.

Nome vulgar:

Patria: Brazil, Peru, Venezuela, Trinidad, Guyana.

Museu Goeldi: 3 ♂♂, 1 ♂ iuv., 2 ♀♀, 1 iuv., 2 indet.; Pará (I. das Onças), Marajó, Mexiana, I. Aquiqui, Arumanduba.

♂: Parte superior schistacea azulada; parte inferior schistacea pallida. ♀: Parte superior verde, parte inferior amarella clara. Compr. da aza 65 mm, da cauda 52 mm, do bico 13 mm, do tarso 21 mm.

### Gen. **Chlorophanes** Reich.

I das 5 especies na Amazonia.

1. **Chlorophanes spiza** (L.) Syst. Nat. 1758 I. pag. 188.

Nome vulgar: «*Sahý*».

vide Goeldi, Alb. de Av. Amaz. Est. 17 fig. 10.

Patria: Amazonia, Guyana, Venezuela.

Museu Goeldi: 8 ♂♂, 2 ♂♂ iuv., 4 ♀♀; Pará, Ananindeua (E. F. B.), Peixe-Boi (E. F. B.), Rio Tocantins (Arumatheua), Rio Jamauchim (Sta. Helena).

♂: verde azulado brilhante; cabeça preta; mandibula amarella. ♀: verde, amarellada na parte inferior. Compr. da aza 72 mm, da cauda 44 mm, do bico 15 mm, do tarso 17 mm.

Gen. **Cyanerpes** Oberh.

4 das 10 especies na Amazonia.

**Chave analytica das especies amazonicas:**Dorso alto preto . . . . . 1. *C. cyanea*.

Dorso alto azul:

Bico mais comprido; côr preta da garganta não alongada no peito:

Parte inferior mais escura . . . . . 2. *C. coerulea*.Parte inferior mais clara . . . . . (3.) *C. coerulea cherrici*.

Bico mais curto; côr preta da garganta

alongada no peito . . . . . (4.) *C. nitida*.**1. Cyanerpes cyanea** (L.) Syst. Nat. 1766 I. pag. 188.Nome vulgar: «*Sahy*».

vide Goeldi, Alb. de Av. Amaz. Est. 17 fig. 9.

Patria: Brazil até Mexico.

Museu Goeldi: 21 ♂♂, 4 ♂♂ iuv., 14 ♀♀; Pará, Mocajutuba, Ananindeua (E. F. B.), Quati-Purú (E. F. B.), St. Antonio do Prata, Rio Tocantins (Arumatheua), Monte Alegre, Obidos, Maranhão.

♂: azul; alto da cabeça azul esverdeado claro; região dos olhos, dorso alto, azas, cauda, meio da barriga e crisso pretos; barbas interiores das remiges em parte amarellas. ♀: parte superior verde olivacea; parte inferior verde acinzentada, pintada de verde na garganta; meio do peito e do abdomen amarellado. Compr. da aza 65 mm, da cauda 35 mm, do bico 17 mm, da cauda 15 mm.

**2. Cyanerpes coerulea** (L.) Syst. Nat. 1758 I. pag. 118.Nome vulgar: «*Sahy*», «*Tem-tem do Espirito Santo*».

vide Goeldi, Alb. de Av. Amaz. tab. 17 fig. 11 e 12.

Patria: Amazonia oriental e paizes visinhos do N.

Museu Goeldi: 15 ♂♂, 4 ♂♂ iuv., 11 ♀♀; Pará, Mocajutuba, Providencia (E. F. B.), Ananindeua (E. F. B.), Sta. Isabel (E. F. B.), St. Antonio do Prata, Rio Mojú, Rio Tocantins (Arumatheua), Rio Tapajoz (Boim, Villa Braga), Rio Jarý (St. Antonio da Cachoeira).

♂: azul, garganta, azas, cauda e meio da barriga pretos.

♀: Parte superior verde; fronte, lados da cabeça e garganta

côr de ocre clara; peito e flancos verdes, pintados de esbranquiçado e azul; meio do abdomen e crisso amarello esverdeado. Compr. da aza 56 mm, da cauda 27 mm, do bico 19 mm, do tarso 13 mm.

(3.) **Cyanerpes coerulea cherriei** Berl. et Hart. Nov. Zool. IX. pag. 16.

Nome vulgar:

Patria: Alto Amazonas, Rio Madeira, Rio Orenoco.

Differe da especie precedente pela parte inferior do corpo mais clara.

(4.) **Cyanerpes nitida** (Hartl.) Rev. Zool. 1847 pag. 84.

Nome vulgar:

Patria: Amazonia, Columbia, Venezuela.

♂: azul; freio, garganta, meio do peito, azas e cauda pretos. ♀: verde escura, garganta e meio da barriga côr de ocre pallida; flancos raiados de esbranquiçado; crisso amarellado. Compr. da aza 52 mm, da cauda 26 mm.

### Gen. **Coereba** Vieill.

I das 23 especies na Amazonia.

1. **Coereba chloropyga** (Cab.) Mus. Hein. I. pag. 97.

Nome vulgar: «*Tem-tem coroado*», «*Caga-sebo*», «*Guaratã*».

vide Goeldi, Alb. de Av. Amaz. Est. 17 fig. 14.

Patria: Paraguay até Guyana.

Museu Goeldi: 15 ♂♂, 11 ♀♀, 6 indet.; Pará, Ananindeua (E. F. B.), Quati-purú (E. F. B.), St. Antonio do Prata, Rio Tocantins (Cametá, Arumatheua), Rio Xingú (Forte Ambé), Rio Tapajoz (Boim, Goyana), Rio Jamauchim (Conceição), Marajó (Rio Ararý, S. Natal, Pindobal), Mexiana, Maracá, Rio Jarý (St. Antonio da Cachoeira), Monte Alegre, Rio Jamunda (Faro).

Parte superior parda acinzentada, alto e lados da cabeça pardos enegrecidos, uropygio, peito e barriga amarellos; crisso esbranquiçado; garganta cinzenta clara, sobrançelha branca. Compr. da aza 52 mm, da cauda 31 mm, do bico 12 mm, do tarso 17 mm.

14. Familia **Hirundinidae:***Andorinhas.*vide Goeldi, *Aves do Brazil* pag. 204—208.

As andorinhas são uma das familias de passaros melhor caracterisadas. Distinguem-se facilmente de todas as outras, seja pela forma exterior, o bico largo e chato, as azas e a cauda compridas, as pernas curtas e fracas, seja pelo colorido simples, geralmente preto e branco, as vezes variado de vermelho ou amarellado, seja pelo vôo rapido e ligeiro ou pelos costumes diurnos. Todas as especies de andorinhas habitam as margens dos rios e lagos, onde ellas apanham insectos no ar, ou em baixo quasi tocando a agua, ou elevando-se a alturas muito consideraveis. Quasi tudos os nossos hirundineos são passaros sociaes, reunindo-se as vezes em bandos enormes. Alguns frequentam a região amazonica só no inverno do hemispherio septentrional, como p. e. a andorinha norte americana *Hirundo erythrogastra*, mas a maior parte d'elles são indigenos. Os ninhos d'estes ultimos ainda são pouco conhecidos. Achei-o de *Progne tamera* n'um ouco de pao secco n'uma das praias do rio *Jamauchim*, contendo elle 3 ovos brancos.

6 dos 13 generos representados na Amazonia.

**Chave analytica das especies amazonicas:**

Margem externa da primeira remex da mão normal, não serrada:

Narizes em parte cobertas de uma membrana:

Rextria externa não indentada do lado interior:

Dedo posterior fraco . . . . . Gen. *Cotile*.

Dedo posterior muito forte . . . . . » *Tachycineta*.

Rectrix externa indentada do lado interior » *Hirundo*.

Narizes não cobertas de uma membrana:

Dedo exterior reunido ao medio só até ao primeiro junto . . . . . » *Progne*.

Dedo exterior reunido ao medio até ao secundo junto . . . . . » *Atticora*.

Margem externa da primeira remex da mão

distictamente serrada . . . . . » *Stelgidopteryx*

Gen. **Cotile** Boie

1 das 9 especies na Amazonia (só no inverno).

1.) **Cotile riparia** (L.) Syst. Nat. 1766, I. pag. 344.Nome vulgar: «*Andorinha*».

vide Goeldi, Alb. de Av. Amaz. Est. 29 fig. 8.

Patria: America do N., America do S., a região palaeartica, africana e indica.

Parte superior pardo acinzentado escuro; parte inferior e faces brancas; uma larga fita parda escura entre a garganta e o peito; flancos e algumas manchas no peito pardos. Compr. da aza 112 mm, da cauda 54 mm, do bico 10 mm do tarso 12 mm.

Gen. **Tachycineta** Cab.

1 das 7 especies na Amazonia.

1. **Tachycineta albiventer** (Bodd.) Tabl. Pl. Enl. pag. 32.Nome vulgar: «*Andorinha*».

vide Goeldi, Alb. de Av. Amaz. Est. 29 fig. 4.

Patria: Brazil, Amazonia e paizes visinhos do N.

Museu Goeldi: 6 ♂♂, 10 ♀♀, 3 iuv., 3 indet.; Rio Guamá, Rio Capim, Rio Mojú, Rio Tocantins (Alcobaça), Rio Maecurú, Rio Jamauchim, Rio Purus (Cachoeira, Monte Verde), Marajó (Rio Arary, S. Natal, Pindobal, Livramento), Rio Macujubim, Amapá, Rio Jamundá (Faro).

Parte superior preto esverdeado brilhante; uropygio, margens das remiges do braço e parte inferior brancos. Compr. da aza 104 mm, da cauda 47 mm, do bico 9 mm, do tarso 10 mm.

Gen. **Hirundo** L.

1 das 40 especies na Amazonia (só no inverno).

1. **Hirundo erythrogaster** Bodd. Tabl. Pl. Enl. pag. 45.Nome vulgar: «*Andorinha de pescoço vermelho*».

vide Goeldi, Alb. de Av. Amaz. Est. 29 fig. 1.

Patria: Asia oriental; America.

Museu Goeldi: 4 ♂♂, 1 ♂ iuv., 1 ♀, 3 indet.; Pará, St. Antonio do Prata, Marajó (S. Natal), Mexiana, Rio Jamundá (Faro).

Parte superior preto azulado brilhante; azas e cauda pardas enegrecidas, as rectrices lateraes pintadas de branco; garganta vermelha; peito e abdomen brancos, lavados de vermelho, as vezes inteiramente vermelhos. Compr. da aza 121 mm, da cauda 77 mm, do bico 9 mm, do tarso 11 mm.

Gen. **Atticora** Boie

3 das 7 especies na Amazonia.

**Chave analytica das especies amazonicas:**

Abdomen preto . . . . . 1. *A. fasciata*.

Abdomen branco:

Com uma fita preta azulada entre a barriga

e o peito . . . . . 2. *A. melanoleuca*.

Sem fita preta na parte inferior . . . . . (3.) *A. cyanoleuca*.

1. **Atticora fasciata** (Gm.) Syst. Nat. I. 1. (1788) pag. 1022.

Nome vulgar: «*Andorinha*».

vide Goeldi, Alb. de Av. Amaz. Est. 29 fig. 9.

Patria: Amazonia, Guyana, Ecuador, Peru, Bolivia.

Museu Goeldi: 2 ♂♂, 1 ♀; Rio Capim, Cunaný, Rio Purús (Bom Lugar).

Preto; coxas e uma fita larga entre o peito e a barriga branca. Compr. da aza 104 mm, da cauda 75 mm, do bico 7 mm, do tarso 10 mm.

2. **Atticora melanoleuca** (Wied) Temm. Pl. Col. IV. pl. 209 fig. 2.

Nome vulgar: «*Andorinha de bando*».

Patria: Brazil, Guyana.

Museu Goeldi: 8 ♂♂, 4 ♀♀, 1 indet.; Rio Tocantins (Arumatheua), Rio Jamauchim (Cahý, Recreio), Rio Xingú.

Parte superior e uma fita larga entre a garganta e o peito preto brilhante; parte inferior branca. Compr. da aza 95 mm, da cauda 81 mm, do bico 6 mm, do tarso 11 mm.

(3.) **Atticora cyanoleuca** (Vieill.) Nouv. Dict. d'Hist. Nat. XIV. pag. 509.

Nome vulgar: «*Andorinha*».

Patria: Patagonia até Panama

Parte superior preta azulada; parte inferior branca, 2 manchas lateraes pretas no peito. Compr. da aza 105 mm, da cauda 56 cm, do bico 7 mm, do tarso 11 mm.

### Gen. **Progne** Boie

3 das 10 especies na Amazonia.

#### Chave analytica das especies amazonicas:

Parte superior preto azulado brilhante:

Parte inferior inteiramente preta azulada (♂) . . . 1. *P. subis*.

Parte inferior em parte branca (♂) . . . . . 2. *P. chalybea*.

Parte superior parda . . . . . 3. *P. tapera*.

1. **Progne subis** (L.) Syst. Nat. (1766) I. pag. 344.

Nome vulgar:

Patria: America do N., America do S. até Amazonia.

Museu Goeldi: 2 ♂♂, 4 ♀♀; Cussary, Rio Jamundá (Faro).

♂: Inteiramente preto azulado brilhante. ♀: Parte superior parda acinzentada; parte inferior cinzenta esbranquiçada, mais escura no peito e nos flancos, finamente raiada de pardo. As ♀♀ d'esta especie amazonica parecem distinctamente diferentes das da especie norte americana. Compr. da aza 152 mm, da cauda 76 mm, do bico 13 mm; do tarso 14 mm.

2. **Progne chalybea** (Gm.) Syst. Nat. I. 1 (1788) pag. 1026.

Nome vulgar: «*Andorinha grande*».

vide Goeldi, Alb. de Av. Amaz. Est. 29 fig. 6.

Patria: Brazil até Panama.

Museu Goeldi: 9 ♀♀, 5 ♀♀, 5 indet.; Pará, St. Antonio do Prata, Rio Guamá (Ourem), Rio Purús (Cachoeira), Marajó (Livramento), Amapá, Monte Alegre, Rio Purús (Cachoeira).

Parte superior preto azulado brilhante; gargante e flancos pardo acinzentado; meio do peito e do abdomen branco. Compr. da aza 143 mm, da cauda 80 mm, do bico 11 mm, do tarso 14 mm.

3. **Progne tapera** (L.) Syst. Nat. 1766 I. pag. 345.

Nome vulgar: «*Andorinha*», «*Uiriri*».

vide Goeldi, Alb. de Av. Amaz. Est. 29 fig. 7.

Patria: Brazil e paizes visinhos.

Museu Goeldi: 9 ♂♂, 3 ♀♀, 3 indet.; Pará, Quati-Purú (E. F. B.), Rio Capim (Araproaga), Rio Xingú (Victoria), Rio Tapajoz (Villa Braga), Rio Purús (Cachoeira), Marajó (Pindobal), Cunany, Monte Alegre, Rio Maecurú.

Pardo acinzentado, mais claro na parte inferior; meio do peito e do abdomen branco. Compr. da aza 133 mm, da cauda 61 mm, do bico 13 mm, do tarso 14 mm.

### Gen. *Stelgopteryx* Baird

1 das 3 especies na Amazonia.

1. *Stelgopteryx ruficollis* (Vieill.) Nouv. Dict. d'Hist. Nat. XIV. pag. 523.

Nome vulgar: «*Andorinha*».

vide Goeldi, Alb. de Av. Amaz. Est. 29 fig. 5.

Patria: Brazil, Bolivia, Amazonia e paizes visinhos do N.

Museu Goeldi: 4 ♂♂, 7 ♀♀, 3 indet.; Pará, Maguary (E. F. B.), Apehú (E. F. B.), Peixe-Boi (E. F. B.), Rio Capim (Resacca), Rio Xingú (Victoria), Rio Jamauchim (Conceição), Rio Tapajoz (Boim), Rio Maecurú.

Parte superior parda escura; garganta vermelha; peito e flancos pardos acinzentados; barriga e crisso amarellos claros; coberteiras da cauda inferiores esbranquiçadas, pintadas de enegrecido. Compr. da aza 108 mm, da cauda 54 mm, do bico 8 mm, do tarso 11 mm.

### 15. Familia *Motacillidae*:

vide Goeldi, Aves do Brazil pag. 309—311.

Só um membro d'esta familia de vasta distribuição no mundo antigo encontra-se na Amazonia. É um passaro pequeno, de colorido simples, pardo variado de preto e amarellado, habitando exclusivamente os campos, onde elle vive no chão ou nos capimsaes a pouca altura. Facil a reconhecer pela unha do dedo posterior muito alongada.

1 dos 8 generos na Amazonia.



Gen. **Anthus** Bechst.

I das 55 especies na Amazonia.

1. **Anthus lutescens** Puch. Arch. Mus. Paris VII. (1855) pag. 343.Nome vulgar: «*Perusinho do campo*».

vide Goeldi, Alb. de Av. Amaz. Est. 44 fig. 10.

Patria: Brazil Bolivia, Guyana.

Museu Goeldi: 5 ♂♂, 4 ♀♀, 4 indet.; Pará, Benevides (E. F. B.), Quati-Purú (E. F. B.), Marajó (Chaves, Pacoval, Pindobal), Cussarý, Rio Maecurú.

Parte superior parda, variada de preto; parte inferior cinzenta amarellada pallida, pintada de preto no peito. Compr. da aza 67 mm, da cauda 50 mm, do bico 12 mm, do tarso 21 mm.

16. Familia **Vireonidae**.

vide Goeldi, Aves do Brazil pag. 271—273.

Esta familia, restricta á America, contribue á nossa avifauna com cerca de uma duzia de especies pequenas, caracterisadas pela plumagem verde mais ou menos viva mas não brilhante, o bico terminado em gancho mais ou menos pronunciado e os pés relativamente fortes.

Os vireonideos são insectivoros e vivem quasi exclusivamente nas copas dos arvores. Bem fora da vista pela distancia e pelo colorido, elles são do numero dos nossos passaros menos conhecidos, como ja se vê pela falta quasi completa de nomes vulgares relativos a esta familia entre o povo amazonico.

4 dos 6 generos na Amazonia.

**Chave analytica das especies amazonicas:**

Bico pouco alto com gancho não muito distincto:

Plumagem do dorso baixo não alongada . . . Gen. *Vireo*.Plumagem do dorso baixo muito alongada . . . » *Pachysylvia*.

Bico alto e forte; gancho muito distincto:

Sobrancelhas amarello vivo . . . . . » *Vireolanius*Sobrancelhas vermelhas . . . . . » *Cyclarhis*.

Gen. **Vireo** Vieill.

3 das 58 especies na Amazonia.

**Chave analytica das especies amazonicas:**

Abdomen branco puro no meio:

Lados do peito e flancos fortemente lavados

de olivaceo amarellado . . . . . (1.) *V. flavoviridis*.

Lados do peito e flancos fracamente lavados

de olivaceo amarellado . . . . . 2. *V. chivi*.Abdomen branco, amarellado no meio . . . . (3.) *V. calidris*.(1.) **Vireo flavoviridis** (Cass.) Proc. A. N. Sc. Philad. 1851 V. pag. 152.

Nome vulgar:

Patria: Amazonia occidental e paizes vizinhos; America central, Texas.

Parte superior verde olivacea; alto da cabeça cinzento claro marginado de pardo; sobrançelha branca; lados da cabeça brancos amarellados; parte inferior branca lavada de amarello no peito, nos flancos e no crisso. Compr. da aza 77 mm, da cauda 54 mm, do bico 15 mm, do tarso 18 mm.

2. **Vireo chivi** (Vieill.) Nouv. Dict. d'Hist. Nat. XI. pag. 174.Nome vulgar: «*Juruviana*».

vide Goeldi, Alb. de Av. Amaz. Est. 44 fig. 7.

Patria: Brazil, Bolivia, Guyana.

Museu Goeldi: 13 ♂♂, 1 ♂ iuv., 16 ♀♀, 1 indet.; Pará, Mosqueiro, Providencia (E. F. B.), Rio Tocantins (Cametá, Baião, Arumatheua), Rio Xingú (Victoria), Rio Tapajoz (Boim, Goyana), Rio Purús (Bom Lugar), Mexiana, Monte Alegre, Rio Jarý (St. Antonio da Cachoeira), Rio Jamundá (Faro).

Parte superior verde; alto da cabeça cinzento schistaceo, marginado nos lados de preto, sobrançelha branca; parte inferior branca, lavada de verde amarellado nos lados e coxas; crisso amarello claro. Compr. da aza 70 mm, da cauda 52 mm, do bico 13 mm, do tarso 18 mm.

(3.) **Vireo calidris** (L.) Syst. Nat. I, pag. 329 (1766).

Nome vulgar:

Patria: Amazonia até Florida.

Differe da especie precedente principalmente pela parte inferior do corpo branca amarellada, não branca pura. Compr. da aza 8,6 cm, da cauda 5,9 cm.

### Gen. **Pachysylvia** Bp.

10 das ca. 30 especies na Amazonia.

#### Chave artificial das especies amazonicas:

Alto da cabeça verde ou cinzento ou olivaceo:

Cauda verde ou verde amarellado:

Garganta cinzenta:

Peito amarello esverdeado . . . . . 1. *P. pectoralis*.

Peito cinzento, esverdeado nos lados . . . . . 2. *P. semicinerea*.

Garganta vermelha clara:

Fronte inteira vermelha . . . . . 3. *P. muscicapina*.

Fronte cinzenta no meio . . . . . 4. *P. muscicapina*  
*griseifrons*.

Cauda parda ou parda avermelhada:

Fronte vermelha ferruginea viva:

Barriga cinzenta fracamente lavada de  
amarello . . . . . 6. *P. rubrifrons*.

Barriga verde fortemente lavada de  
amarello . . . . . 7. *P. rubrifrons*  
*consp. nov.*

Fronte parda avermelhada pallida . . . . . 8. *P. luteifrons*.

Fronte e vertex ferrugineos . . . . . (9.) *P. ferrugineifrons*.

Alto da cabeça pardo:

Fronte alaranjada . . . . . (5.) *P. hypoxantha*.

Fronte parda como o alto da cabeça e  
dorso alto . . . . . 10. *P. spec. nov.*

1. ***Pachysylvia pectoralis*** (Scl.) P. Z. S. 1866 pag. 321.

Nome vulgar:

Patria: Brazil.

Museu Goeldi: 7 ♂♂, 7 ♀♀; Quati-Purú (E. F. B.), Rio Tocantins (I. Pae Lourenço), Marajó (Pacoval), Mexiana, Arumanduba, Monte Alegre.

Parte superior verde olivaceo; alto da cabeça cinzento, lavado de verde; garganta anterior e meio do abdomen cinzento pallido; garganta posterior, peito, flancos e coxas

amarelos esverdeados. Compr. da aza 60 mm, da cauda 53 mm, do bico 14 mm, do tarso 19 mm.

2. **Pachysylvia semicinerea** (Scl. et Salv.) P. Z. S. 1867 pag. 570.

Nome vulgar:

vide Goeldi, Alb. de Av. Amaz. Est. 27 fig. 12 (errore *Dacnis angelica*).

Patria: Amazonia oriental.

Museu Goeldi: 24 ♂♂, 1 ♂ iuv., 9 ♀♀; Pará, Mocajutuba, Providencia (E. F. B.), Ananindeua (E. F. B.), Benevides (E. F. B.), Maguary (E. F. B.), Rio Guamá (Sta. Maria de S. Miguel, Ourém), Rio Tocantins (Cametá, Baião, Arumatheua), Rio Iriri (Sta. Julia), Rio Tapajoz (Boim, Itaituba), Rio Jarý (St. Antonio da Cachoeira), Obidos, Rio Jamundá (Faro).

Parte superior verde olivaceo, cabeça cinzenta, esverdeada na fronte e no vertice; parte inferior cinzenta, esbranquiçada na barriga; lados do peito, flancos, coxas e crisso esverdeados. Compr. da aza 60 mm, da cauda 50 mm, do bico 13 mm, do tarso 20 mm.

3. **Pachysylvia musicapina** (Scl. et Salv.) Nomenclat. Av. Neotrop. pag. 156 (1873).

Nome vulgar:

Patria: Guyana até a margem esquerda do Amazonas.

Museu Goeldi: 3 ♀♀; Rio Jarý (St. Antonio da Cachoeira), Obidos.

Differe da especie seguinte só pela fronte inteira e geralmente tambem a parte anterior do vertice avermelhadas.

4. **Pachysylvia musicapina griseifrons** Snethl. Ornith. Monatsber. 1907 pag. 160.

Nome vulgar:

Patria: Amazonia.

Museu Goeldi: 4 ♂♂, 1 ♂ iuv., 6 ♀♀, 1 indet.; Rio Tapajoz (Boim, Villa Braga).

Parte superior verde olivacea; alto da cabeça e nuca cinzento schistaceo claro; sobrancelhas, lados da cabeça, garganta e peito anterior vermelho claro; peito posterior

e barriga brancos; flancos esverdeados; crisso e coberteiras da cauda inferiores amarelos. Compr. da aza 61 mm, da cauda 50 mm, do bico 14 mm, do tarso 16 mm.

(5.) **Pachysylvia hypoxantha** (Pelz.) Orn. Bras. pag. 136.

Nome vulgar:

Patria: Amazonia até Panama.

Parte superior olivacea, alto da cabeça pardo, ficando alaranjado na frente; parte inferior amarella pallida, esbranquiçada na garganta, lavada de côr de ocre no peito. Compr. da aza 54 mm, da cauda 40 mm, do bico 13 mm, do tarso 17 mm.

6. **Pachysylvia rubrifrons** (Scl. et Salv.) P. Z. S. 1867 pag. 569.

Nome vulgar: «*Uirapurú verdadeiro*».

vide Goeldi, Alb. de Av. Amaz. Est. 27 fig. 9.

Patria: Amazonia oriental.

Museu Goeldi: 9 ♂♂, 4 ♀♀, 1 ♀ iuv., 1 indet.; Pará, Mocajutuba, Providencia (E. F. B.), Ananindeua (E. F. B.), Sta. Isabel (E. F. B.), Peixe-Boi (E. F. B.).

Parte superior verde olivaceo escuro; cauda, frente e parte anterior da sobrançelha vermelhas; parte inferior cinzenta esverdeada, lavada de côr de ocre na garganta e no peito. Compr. da aza 55 mm, da cauda 43 mm, do bico 12 mm, do tarso 15 mm.

7. **Pachysylvia rubrifrons conspec. nov.**\*)

Nome vulgar: «*Irapurú*».

Patria: Do Rio Xingú ao oeste.

Museu Goeldi: 2 ♂♂, 1 ♂ iuv., 2 ♀♀; Rio Xingú (Victoria), Rio Tapajoz (Boim, Villa Braga).

Differe da especie precedente pelo colorido da barriga mais vivo, verde amarellado.

8. **Pachysylvia luteifrons** (Scl.) Ibis 1881, pag. 308.

Nome vulgar: «*Irapurú*».

Patria: Guyana até a margem esquerda do Amazonas.

Museu Goeldi: 2 ♂♂; Rio Jarý (St. Antonio da Cachoeira).

\*) O nome d'esta especie nova vae ser publicado n'um annexo especial no fim do livro.

Parte superior olivacea avermelhada; fronte mais distinctamente avermelhada; cauda parda avermelhada; parte inferior cinzenta esverdeada pallida, lavada de amarello especialmente no peito, cob. da cauda inferiores puxando ao ferrugineo. Compr. da aza 5,9 cm, da cauda 4,3 cm, do bico 1,3 cm.

(9.) **Pachysylvia ferrugineifrons** (Scl.) P. Z. S. 1862 pag. 110.

Nome vulgar:

Patria: Amazonia, Guyana, Columbia, Ecuador.

Parte superior olivacea, ficando vermelha no vertice, fronte vermelha viva; cauda vermelha; lados da cabeça e garganta cinzento esbranquicado; peito e abdomen cinzentos, lavados de olivaceo amarellado. Compr. da aza 55 mm, da cauda 41 mm, do bico 14 mm, do tarso 16 mm.

10. **Pachysylvia spec. nov.**<sup>\*</sup>)

Nome vulgar:

Patria: Margem direita do baixo Amazonas.

Museu Goeldi: 1 ♀; Rio Tocantins (Cametá).

Alto da cabeça e dorso alto pardos; dorso posterior e cauda verdes; azas pardas enegrecidas marginadas de verde; lados da cabeça pardos pallidos; parte inferior cinzenta clara fortemente lavada de amarello esverdeado pallido no peito e de esverdeado nos flancos; coberteiras da cauda inferiores amarellas claras. Compr. da aza 5,7 cm, da cauda 4,3 cm, do bico 1,3 cm. (1 ♂ do Rio Jamauchim (Sta. Helena) differe pelo colorido mais vivo, pardo avermelhado no alto da cabeça e no dorso alto, vivamente amarellado nas partes olivaceas (dorso inferior e abdomen).)

### Gen. **Vireolanius** Du Bus

2 das 9 especies na Amazonia.

#### Chave analytica das especies amazonicas:

Com mancha esbranquicada nas orelhas . . . 1. *V. leucotis*.

Sem mancha esbranquicada nas orelhas . . . 2. *V. leucotis simplex*.

1. **Vireolanius leucotis** (Swains.) Ann. in Menag., pag. 341 (1838).

Nome vulgar:

Patria: Amazonia (Parte septentrional).

Museu Goeldi: 1 ♂; Rio Jarý (St. Antonia da Cachoeira).

Parte superior verde; cabeça cinzenta schistacea clara, ficando verde no vertice; uma grande mancha branca nas orelhas e no lado do pescoço; sobrançelha, uma mancha sob o olho, garganta e meio do peito e do abdomen amarello vivo; resto da parte inferior verde amarellado. Compr. da aza 75 mm, da cauda 56 mm, do bico 18 mm, do tarso 21 mm.

2. **Vireolanus leucotis simplex** Berl. Ornith. Monatsber. 1912, pag. 18.

Nome vulgar:

Patria: Margem direita do baixo Amazonas.

Museu Goeldi: 5 ♂♂, 1 ♀; Rio Tocantins (Arumatheua), Rio Jamauchim (Sta. Helena), Rio Tapajoz (Boim).

Differe da especie precedente pela falta da mancha branca nas orelhas e nos lados do pescoço.

### Gen. **Cyclarhis** Sws.

2 das 17 especies na Amazonia.

#### Chave analytica das especies amazonicas:

Alto da cabeça não lavado de côr de ocre . . . 1. *C. gujanensis*.  
Alto da cabeça fortemente lavado de côr de ocre (2.) *C. cearensis*.

1. **Cyclarhis gujanensis** (Gm.) Syst. Nat. (1788) I, 1, pag. 893.

Nome vulgar:

vide Goeldi, Alb. de Av. Amaz. Est. 33 fig. 9.

Patria: Amazonia, Guyana.

Museu Goeldi: 16 ♂♂, 7 ♀♀, 2 indet.; Pará, Providencia (E. F. B.), Benevides (E. F. B.), Maguary (E. F. B.), Apehú (E. F. B.), St. Antonio do Prata, Bragança (E. F. B.), Rio Guamá (Sta. Maria de S. Miguel), Rio Tocantins (J. Pirunum), Rio Xingú (Forte Ambé), Rio Jamauchim (St. Helena), Rio Tapajoz (Boim), Monte Alegre.

Parte superior verde, cabeça cinzenta schistacea, fronte e sobrançelha vermelhas; parte inferior cinzenta, esbranquiçada no meio do abdomen; garganta posterior, lados do peito e flancos verdes amarellados. Compr. da aza 75 mm, da cauda 69 mm, do bico 19 mm, do tarso 23 mm.

(2.) **Cylarhis cearensis** (Baird,) Rev. Amer. Birds I, pag. 391 (1866).

Nome vulgar:

Patria: Brazil.

Differe da especie precedente pelo abdomen menos esverdeado mas amarellado e o alto da cabeça sempre lavado de côr de ocre.

### 17. Familia **Mniotiltidae:**

vide Goeldi, Aves do Brazil pag. 268—271.

Os poucos mniotiltideos habitando a Amazonia são passarinhos de colorido vivo e agradável, embora não brilhante. Alguns d'elles, como p. e. os membros do genero *Granatellus* assemelham-se aos tanagrideos pela forma do bico e o estylo de colorido, enquanto o bico largo e chato das 2 especies de *Basileuterus* lembra o de certos tyrannideos. Como pela forma exterior os mniotiltideos tambem differem pela maneira de vida, sendo alguns d'elles passaros campestres, outros silvestres; outros só nos visitam durante o inverno do hemispherio septentrional. Todos são insectívoros.

5 dos 28 generos representados na Amazonia.

#### Chave analytica dos generos amazonicos:

Sem distinctas cerdas do bico:

Bico fino, não abobado:

Azas mais compridas que a cauda:

Tarso pouco mais comprido que o dedo

exterior (com unha) . . . . . Gen. *Dendroeca*.

Tarso duas vezes mais comprido que o dedo

exterior (com unha) . . . . . » *Oporornis*.

Azas mais curtas que a cauda . . . . . » *Geothlypis*.

Bico mais forte, com base abobada . . . . . » *Granatellus*.

Com cerdas do bico distinctas e compridas . . . » *Basileuterus*.

#### Gen. **Dendroeca** Gray

2 das 60 especies na Amazonia (só no inverno).

#### Chave analytica das especies amazonicas:

Parte inferior amarella . . . . . 1. *D. aestiva*.

Parte inferior esbranquiçado . . . . . (2.) *D. striata*.



1. **Dendroeca aestiva** (Gm.) Syst. Nat. 1788 I. 1 pag. 996.

Nome vulgar:

Patria: America do N.; America do S. até ao Brazil no inverno.

Museu Goeldi: 2 ♂♂; Rio Purús, Marajó (Chaves).

♂: Parte superior verde amarellada; parte inferior amarella, raiada de vermelho no peito e nos flancos. ♀: mais pallida. Compr. da aza 66 mm, da cauda 59 mm, do bico 12 mm, do tarso 18 mm.

(2.) **Dendroeca striata** (Forst.) Phil. Trans. LXXII. pag. 406, 428 (1772).

Nome vulgar:

Patria: America do N.; America do S. até Chile no inverno.

♂: parte superior cinzenta, raiada de preto, lavada de pardo no dorso; azas e cauda enegrecidas marginadas de cinzento; alto da cabeça preto; nuca branca, raiada de preto; lados da cabeça e parte inferior brancos; uma estria preta ficando mais larga no peito nos lados da garganta; garganta e lados do corpo raiados de preto, os ultimos lavados de pardo. ♀: parte superior olivacea, raiada de preto; parte inferior branca, lavada de amarello e olivaceo, os lados raiados de preto. Compr. da aza 75 mm, da cauda 55 mm, do bico 14 mm, do tarso 19 mm. ♀ menor.

Gen. **Oporornis** Baird

I das 4 especies na Amazonia.

(1.) **Oporornis agilis** (Wils.) Amer. Ornith. V. pag. 64.

Nome vulgar:

Patria: America do N., America do S. até o Brazil no inverno.

Parte superior verde olivaceo pallido, ficando amarellado no uropygio; fronte, vertice, lados da cabeça e garganta cinzentos; peito e abdomen amarello pallido, flancos e coxas verdes olivaceos. Compr. da aza 78 mm, da cauda 65 mm, do bico 9 mm, do tarso 23 mm.

Gen. **Geothlypis** Cab.

1 das 23 especies na Amazonia.

1. **Geothlypisaequinoctialis** (Gm.) Syst. Nat. I. 1. pag. 972 (1788).

Nome vulgar:

vide Goeldi, Alb. de Av. Amaz. Est. 44 fig. 5.

Patria: Amazonia e paizes vizinhos do N.

Museu Goeldi: 7 ♂♂, 2 ♀♀; St. Antonio do Prata, Rio Xingú (Victoria), I. de Mexiana.

♂: Parte superior do corpo verde olivaceo; vertice cinzento; fronte e lados da cabeça pretos; parte inferior amarela. A ♀ distingue-se pelo alto da cabeça inteiramente verde, sem fronte e lados da cabeça pretos; colorido dos ♀♀ novas mais pallido.

Gen. **Granatellus** Bp.

2 das 6 especies na Amazonia.

**Chave analytica das especies amazonicas:**Flancos brancos . . . . . 1. *G. pelzelni*.Flancos cinzentos . . . . . 2. *G. pelzelni paraensis*.1. **Granatellus pelzelni** Scl. P. Z. S. 1864 pag. 607.

Nome vulgar:

Patria: Amazonia, Guyana, Venezuela.

Museu Goeldi: 8 ♂♂, 1 ♂ iuv., 3 ♀♀; Rio Tocantins (Baião, Arumatheua), Rio Tapajoz (Boim, Pinhel, Itaituba, Villa Braga), Rio Jarý (St. Antonio da Cachoeira).

♂: Parte superior schistacea azulada; cabeça e cauda pretas, sobrançelha branca; garganta e flancos brancos; peito e abdomen encarnados (côr de rosa escura). ♀: muito mais pallida, especialmente na parte inferior. Compr. da aza 57 mm, da cauda 55 mm, do bico 10 mm, do tarso 19 mm.

2. **Granatellus pelzelni paraensis** Rothsch. Bull. Brit. Orn. Cl. XVI. pag. 81 (1906).

Nome vulgar:

Patria: S. E. do Estado do Para.

Museu Goeldi: 1 ♂; Rio Guamá (Sta. Maria de S. Miguel).

♂: Parte superior schistacea azulada; fronte, lados da cabeça e da garganta e cauda pretos; meio da garganta

branco, marginado de preto em baixo; peito e abdomen encarnados (mais escuro que na especie precedente); flancos cinzentos; sobrançelha posterior branca. ♀: mais pallida. Compr. da aza 59 mm, da cauda 53 mm, do bico 10 mm, do tarso 18 mm.

Gen. **Basileuterus** Cab.

3 das 46 especies na Amazonia.

**Chave analytica das especies amazonicas:**

Uropygio olivaceo como o dorso . . . . . 1. *B. mesoleucus*.

Uropygio côr de ocre amarellada, differente do dorso:

Fita terminal da cauda olivacea . . . . . (2.) *B. uropygialis*.

Fita terminal da cauda parda escura . . . (3.) *B. semicervinus*.

1. **Basileuterus mesoleucus** Scl. P. Z. S. 1865 pag. 286.

Nome vulgar:

Patria: Amazonia oriental, Guyana.

Museu Goeldi: 2 ♂♂, 1 ♀; Pará, Peixe-Boi (E. F. B.), St. Antonio do Prata.

Parte superior olivacea; alto da cabeça schistaceo enegrecido; sobrançelhas e lados da cabeça avermelhadas; parte inferior parda avermelhada pallida, branca no meio do abdomen. Compr. da aza 61 mm, da cauda 57 mm, do bico 13 mm, do tarso 23 mm.

(2.) **Basileuterus uropygialis** Scl. P. Z. S. 1861 pag. 128.

Nome vulgar:

Patria: Amazonia occidental, Columbia, Ecuador.

Parte superior verde olivaceo acinzentado; uropygio e cauda côr de ocre amarellada, a parte terminal da cauda lavada de olivaceo e pintada de pardo; sobrançelha, lados da cabeça, garganta e peito vermelho claro; abdomen branco; flancos pardos acinzentados. Compr. da aza 70 mm, da cauda 56 mm, do bico 14 mm, do tarso 24 mm.

(3.) **Basileuterus semicervinus** Scl. Proc. Zool. Soc. 1860, pag. 84, pag. 291.

Nome vulgar:

Patria: Alto Amazonas, Ecuador, Colombia.

Differe da especie precedente pela fita terminal da cauda parda escura e pelo colorido da parte inferior do corpo mais claro. Tamanho um pouco menor.

### 18. Familia **Paridae.**

Dois passarinhos de cauda comprida, pouco vistosos, de colorido cinzento, preto e branco são os unicos representantes d'esta familia essencialmente palaeartica na Amazonia. Vivem nas copas das arvores campestres ou nas margens da matta; são insectivoros.

1 dos 25 generos representado na Amazonia.

#### Gen. **Polioptila** ScL.

2 das 22 especies na Amazonia.

#### Chave analytica das especies amazonicas:

Margens das coberteiras da aza maiores brancas . . . . . 1. *P. livida*.

Margens das coberteiras da aza maiores cinzentas . . . . . (2.) *P. parvirostris*.

1. **Polioptila livida** (Gm.) Syst. Nat. I. I. (1788) pag. 981.

Nome vulgar:

vide Goeldi, Alb. de Av. Amaz. Est. 44 fig. 8.

Patria: Amazonia, Guyana.

Museu Goeldi: 13 ♂♂, 2 ♂♂ iuv., 9 ♀♀, 4 iuv.; Pará, Quati-Purú (E. F. B.), Rio Guamá (Sta. Maria de S. Miguel), Rio Mojú, Rio Tocantins (Arumatheua), Marajó (S. Natal, Pindobal, Chaves), Monte Alegre.

♂: Parte superior cinzenta schistacea clara; alto da cabeça preta; azas e cauda pretas, marginadas de branco; parte inferior branca. ♀: differe pelo alto da cabeça cinzento. Compr. da aza: 53 mm, da cauda 49 mm, do bico 12 mm, do torso 18 mm.

(2.) **Polioptila parvirostris** Sharpe Cat. Brit. Mus. X. pag. 448.

Nome vulgar:

Patria: Alto Amazonas.

Differe da especie precedente principalmente pelas margens das coberteiras da aza maiores estreitas e cinzentas, nãs brancas. Tamanho um pouco menor.

19. Familia **Troglodytidae.***Musicos (uirapurús), vô-vôs, cambaxirras (cuti-puru-ys) etc.*

vide Goeldi, Aves do Brazil pag. 257—260.

A familia dos Troglodytidae fornece á nossa avifauna algumas das especies mais communs, tal antes de tudo o cambaxirra (cuti-puru-y), que se encontra regularmente nos quintaes, jardins, aos redores e nas ruas das povoações e até das cidades. Outros troglodytideos muito conhecidos são os differentes especies de musicos, os mais perfeitos cantadores da Amazonia (tambem chamados „uira-purú“ em muitos logares). Em geral (alem do genero *Leucolepia*) os membros d'esta familia preferem o sous-bois baixo e cerrado, as capoeiras e os campos cobertos ao interior da matta virgem; raramente elles se encontram nas copas de arvores cheias de trepadeiras e sipós. O colorido sempre é simples, predominando as côres pardo, cinzento vermelho, preto e branco. A alimentação consiste exclusivamente de insectos.

O ninho do cambaxirra é feito com pouco cuidado e acha-se em buracos de troncos, paredes, as vezes mesmo nas varandas etc. das casas. Contêm 5 (ou mais) ovos de côr de rosa.

7 dos 22 generos na Amazonia.

**Chave artificial das especies amazonicas:**

Aza não ou pouco mais comprida que a cauda

(nunca 2 vezes mais comprida):

Sem côr vermelha na plumagem:

Ponta da maxilla não indentada . . . 1. Gen. *Heleodytes*.Ponta da maxilla indentada . . . . . 2. » *Odontorhynchus*.

Com côr vermelha na plumagem:

Ponta da maxilla indentada:

Parte anterior do nariz coberta de  
uma membrana . . . . . 5. » *Thryothorus*Parte anterior do nariz não coberta  
de uma membrana . . . . . 6. » *Thryophilus*.Ponta da maxilla não indentada . . . 7. » *Troglodytes*.

Aza muito mais comprida que a cauda  
(quasi ou mais de 2 vezes):

Bico muito mais curto que o tarso; aza  
menos de 2 vezes mais comprida que  
a cauda . . . . . 4. Gen. *Leucolepia*.

Bico igual ou quasi igual ao tarso; aza  
mais de 2 vezes mais comprida que a  
cauda . . . . . 3. » *Microcerculus*.

### 1 Gen. **Heleodytes** Cab.

2 das 36 especies na Amazonia.

#### Chave analytica das especies amazonicas:

Garganta pintada de preto . . . . . 1. *H. hypostictus*.  
Garganta branca unicolor . . . . . (2.) *H. variegatus*.

1. **Heleodytes hypostictus** (Gould) P. Z. S. 1855 pag. 68.

Nome vulgar:

Patria: Amazonia, Ecuador, Columbia.

Museu Goeldi: 4 ♂♂, 5 ♀♀, 1 indet; Rio Tocantins (Aru-  
matheua), Rio Xingú (Forte Ambé), Rio Tapajoz (Pimental),  
Rio Purús (Monte Verde, Ponto Alegre), Rio Acre (Antimarý).

Parte superior pardo acinzentado; parte inferior branca,  
pintada de pardo, lavada de côr de ocre no abdomen.  
Compr. da aza: 91 mm, da cauda 89 mm, do bico 21 mm,  
do tarso 26 mm.

(2.) **Heleodytes variegatus** (Gm.) Syst. Nat. I. pag. 817.

Nome vulgar:

Patria: Brazil oriental.

Differe da especie precedente pelo colorido um pouco  
mais vivo do dorso e a garganta branca unicolor, não  
pintada de pardo. Compr. da aza 94 mm, da cauda 92 mm,  
do bico 25 mm, do tarso 29 mm.

### 2. Gen. **Odontorhynchus** Pelz.

1 das 3 especies na Amazonia.

(1.) **Odontorhynchus cinereus** Pelz. Orn. Bras. pag. 67.

Nome vulgar:

Patria: Amazonia (Rio Madeira).

Parte superior parda acinzentada, alto da cabeça pardo; parte inferior branca acinzentada; cauda parda listrada de preto. Compr. da aza 57 mm, da cauda 57 mm, do bico 21 mm, do tarso 16 mm.

### 3. Gen. **Mircocerculus** Baird

2 das 15 especies na Amazonia.

#### Chave analytica das especies amazonicas:

Com duas fitas claras nas coberteiras da aza superiores (1.) *M. cinctus*.  
Sem fitas claras nas coberteiras da aza . . . . . 2. *M. bicolor*.

(1.) **Microcerculus cinctus** (Pelz.) Orn. Bras. pag. 65.

Nome vulgar:

Patria: Amazonia (Rio Madeira).

Parte superior parda avermelhada, dorso baixo, cauda, coberteiras da aza superiores e meio das remiges do braço pretos; 2 fitas brancas amarelladas nas coberteiras da aza superiores; uma fita da mesma côr no dorso baixo; parte inferior branca, lavada de pardo acinzentado nos lados; lados do peito pintados de preto. Compr. da aza: 60 mm, da cauda 29 mm, do bico 13 mm, do tarso 13—14 mm.

2. **Microcerculus bicolor** (Des Murs) Casteln. Voy. Oiseaux pag. 51.

Nome vulgar:

Patria: Amazonia.

Museu Goeldi: 8 ♂♂, 1 indet.; Pará, Providencia (E. F. B.), Ananindeua (E. F. B.), Benevides (E. F. B.), Sta. Isabel (E. F. B.), St. Antonio do Prata, Rio Guamá (Ourém), Rio Purús (Cachoeira).

Pardo avermelhado escuro; garganta branca; peito e meio do abdomen pintados de branco. Compr. da aza: 63 mm, da cauda 27 mm, do bico 17 mm, do tarso 23 mm.

### 4. Gen. **Leucolepia** Reich.

5 das 11 especies na Amazonia.

#### Chave analytica das especies amazonicas:

Lados do pescoço pretos, pintados de branco

amarellado . . . . . 1. *L. musica*.

Lados do pescoço unicolores, não pintados de branco:

Sem estria esbranquiçada no lado do occiput:

Lados da cabeça ferrugineos:

Peito e abdomen vermelho mais claro (2.) *L. modulatrix*.

Peito e abdomen vermelho mais escuro 3. *L. modulatrix rufogularis*.

Lados da cabeça pardos olivaceos . . . (4.) *L. salvini*.

Com uma estria esbranquiçada no lado do

occiput . . . . . 5. *L. griseolateralis*.

1. **Leucolepia musica** (Bodd.) Tabl. Pl. Enl. pag. 44.

Nome vulgar: «Musico», «Uira-purú».

Patria: Amazonia septentrional; Guyana.

Museu Goeldi: 7 ♂♂, 6 ♀♀; Rio Jarý (St. Antonio da Cachoeira), Obidos.

Parte superior parda, um pouco avermelhada; cabeça vermelha; lados do pescoço pretos pintados de branco; cauda parda escura, listrada de enegrecido; garganta e peito vermelho vivo; abdomen pardo acinzentado, lavado de vermelho nos flancos e nas coxas; coberteiras da cauda inferior es listradas de amarellado. Compr. da aza: 65 mm, da cauda 36 mm, do bico 22 mm, do tarso 25 mm.

(2.) **Leucolepia modulatrix** (D'Orb.) Voyage Oiseaux, pag. 230. (1838).

Nome vulgar: «Musico», «Uira-purú».

Patria: Rio Madeira, Bolivia.

Pardo avermelhado, mais vivo na cabeça; azas e cauda listradas de preto; fronte, garganta e peito vermelhos.

3. **Leucolepia modulatrix rufogularis** (Des Murs) Casteln. Voy. Oiseaux, pag. 49 (1856).

Nome vulgar: «Musico», «Uira-purú».

Patria: Alto Amazonas.

Museu Goeldi: 1. ♂; Rio Purús (Cachoeira).

Differe da especie precedente pelo colorido mais escuro da parte inferior.



(4.) **Leucolepia salvini** (Sharpe) Cat. Birds Brit. Mus. VI, pag. 292 pl. XVIII, fig. 1 (1881).

Nome vulgar:

Patria: Regiões orientaes do Ecuador e da Columbia.

Differe da especie precedente pelo colorido dos lados da cabeça pardo olivaceo. Tamanho mais ou menos igual.

5. **Leucolepia griseolateralis** (Ridg.) Proc. U. S. Nat. Mus. X, pag. 518 (1887).

Nome vulgar: «Musico».

Patria: Amazonia (Rio Tapajoz).

Museu Goeldi: 2 indet.; Rio Jamauchim.

Parte superior parda olivacea; alto da cabeça, azas e cauda pardo vermelho, listrado de preto; fronte e coberteiras da cauda inferiores vermelhos; garganta e parte anterior do peito vermelho claro; lados da cabeça e do pescoço pardo acinzentado; uma estria no lado do occiput esbranquiçada; peito posterior e abdomen pardo olivaceo, mais claro no meio. Compr. da aza 69 mm, da cauda 42 mm, do bico 17 mm, do tarso 22 mm.

### 5. Gen. **Thryothorus** Vieill.

6 das 43 especies na Amazonia.

#### **Chave analytica das especies amazonicas:**

Com uma estria mystacal distincta entre as faces

e a garganta:

Garganta branca . . . . . 1. *Th. genibarbis*.

Garganta cinzenta clara . . . . . (2.) *Th. genibarbis iuruanus*.

Sem estria mystacal:

Lados da cabeça pretos unicolores . . . . . 3. *Th. herberti*.

Lados da cabeça pretos pintados de branco:

Garganta branca; peito avermelhado . . . 4. *Th. coraya*.

Garganta branca acinzentada; peito cinzento pallido:

Alto da cabeça pardo acinzentado . . (5.) *Th. amazonicus*.

Alto da cabeça pardo avermelhado . . (6.) *Th. griseipectus*.

1. **Thryothorus genibarbis** SWS. An. in Menag. pag. 322.

Nome vulgar: «Vô-vô», «Pae avo».

vide Goeldi, Alb. de Av. Amaz. Est. 44 fig. 9.

Patria: Brazil.

Museu Goeldi: 22 ♂♂, 2 ♂♂ iuv., 7 ♀♀; Pará, Providencia (E. F. B.), Benevides (E. F. B.), Sta. Isabel (E. F. B.), Quati-Purú (E. F. B.), St. Antonio do Prata, Rio Capim (Aproaça), Rio Tocantins (Baião, J. Bocca do Manapiri), Rio Tapajoz (Boim).

Parte superior parda avermelhada, alto da cabeça mais escuro; cauda preta, listrada de cinzento; sobrançelha branca; lados da cabeça pretos pintados de branco; faces brancas; estria mystacal preta; garganta branca; peito e abdomen pardo amarellado, listrado de enegrecido nas coberteiras da cauda inferiores. Compr. da aza 66 mm, da cauda 61 mm, do bico 18 mm, do tarso 24 mm.

(2.) **Thryothorus genibarbis iuruanus** Ih. Rev. do Mus. Paul. VI. pag. 431 (1904).

Nome vulgar:

Patria: Amazonia occidental.

Differe da especie precedente pela garganta cinzenta clara. Compr. da aza 60 mm, da cauda 57 mm, do bico 16 mm.

3. **Thryothorus herberti** Ridg. Proc. U. S. Nat. Mus. X. pag. 516 (1887).

Nome vulgar:

Patria: Amazonia, Rio Tocantins, margem esquerda, até Rio Tapajoz, margem direita).

Museu Goeldi: 7 ♂♂, 7 ♀♀, 1 ♂ iuv.; Rio Tocantins (Cametá, Arumatheua), Rio Xingú (Victoria), Rio Curuá (Maloca de Manoelzinho), Cussarý, Rio Tapajoz (Santarem, Pimental), Rio Jamauchim (Tucunaré).

Parte superior parda avermelhada, listrada de preto na cauda; alto da cabeça pardo olivaceo escuro; sobrançelha branca, muito estreita; lados da cabeça pretos; garganta branca; peito e meio da barriga cinzentos; resto da parte inferior pardo olivaceo acinzentado, listrado de preto nas

coberteiras da cauda inferiores. Compr. da aza 68 mm, da cauda 63 mm, do bico 18 mm, do tarso 23 mm.

4. **Thryothorus coraya** (Gm.) Syst. Nat. I, pag. 825.

Nome vulgar: «*Paé avo*».

Patria: Guyana até a margem esquerda do Amazonas.

Museu Goeldi: 4 ♂♂, 1 ♂ iuv., 7 ♀♀, 2 ♀♀ iuv.; Rio Jarý (St. Antonio da Cachoeira), Obidos, Rio Jamundá (Faro).

Parte superior vermelha, alto da cabeça mais pallida, coberteiras da cauda superiores listradas de preto; cauda preta listrada de pardo acinzentado; sobrançelha branca; freio e lados da cabeça pretos, raiados de branco nas orelhas; garganta branca; resto do abdomen vermelho claro, mais pallido e puxando ao pardo no meio; flancos e coxas pardos; coberteiras da cauda inferiores pardas acinzentadas, listradas de preto. Compr. da aza ca. 6 cm, da cauda 5,5—5,9 cm, do bico 1,9—2 cm.

(5.) **Thryothorus amazonicus** Sharpe Cat. Brit. Mus. Birds VI. pag. 235.

Nome vulgar:

Patria: Amazonia occidental.

Parte superior parda avermelhada, cauda listrada de preto, alto da cabeça pardo acinzentado; sobrançelha branca muito estreita; lados da cabeça pretos, escassamente raiados de branco; garganta branca, lavada de pardo na parte posterior; peito anterior cinzento claro; resto da parte inferior pardo amarellado pallido, ficando acinzentado nos flancos e nas coberteiras da cauda inferiores; as ultimas listradas de preto. Compr. da aza 68 mm, da cauda 63 mm, do bico 19 mm, do tarso 24 mm.

(6.) **Thryothorus griseipectus** Sharpe Cat. Brit. Mus. Birds VI. pag. 236.

Nome vulgar:

Patria: Amazonia occidental, Ecuador.

Differe da especie precedente pelo colorido vermelho da parte superior inteira e pelo abdomen pardo avermelhado. Compr. da aza 60 mm, da cauda 57 mm, do bico 20 mm, do tarso 24 mm.

6. Gen. **Thryophilus** Baird

2 das ca. 30 especies na Amazonia.

**Chave analytica das especies amazonicas:**

- Peito cinzento amarellado pallido . . . . . 1. *Th. albipectus*.  
 Peito avermelhado . . . . . 2. *Th. rufiventris*.

1. **Thryophilus albipectus** (Cab.) Schomb. Reise Brit. Guyana III, pag. 673 (1848).

Nome vulgar:

Patria: Amazonia, Guyana.

Museu Goeldi: 19 ♂♂, 13 ♀♀, 5 indet.; Pará, Rio Guam á (Ourem), Rio Tocantins (Arumatheua), Rio Xingú (Victoria), Cussarý, Rio Tapajoz (Boim, Goyana), Rio Jamauchim (Tucunaré), Amapá, Marajó (Rio Ararý, S. Natal, Chaves), Arumanduba, Monte Alegre, Obidos, Rio Jamundá (Faro).

Parte superior parda avermelhada, olivacea na cabeça; azas e cauda pintadas de preto; sobrançelha estreita branca; lados da cabeça pretos misturados de branco; garganta branca; parte inferior amarellada pallida, lavada de vermelho na barriga; flancos e coxas olivaceo acinzentado. Compr. da aza 71 mm, da cauda 48 mm, do bico 17 mm, do tarso 25 mm.

2. **Thryophilus rufiventris** Scl. P. Z. S. 1870 pag. 328.

Nome vulgar:

Patria: Brazil.

Museu Goeldi: 2 ♂♂; Rio Purús (Bom Lugar, Monte Verde).

Parte superior parda avermelhada, azas e cauda listradas de preto; sobrançelha e garganta brancas; lados da cabeça cinzentos, misturados de branco; peito e abdomen pardo avermelhado pallido. Compr. da aza 67 mm, da cauda 48 mm, do bico 17 mm, do tarso 24 mm.

7. Gen. **Troglodytes** Vieill.

1 das ca. 20 especies na Amazonia.

1. **Troglodytes musculus clarus** Berl. et Hart. Nov. Zool. IX. pag. 8.

Nome vulgar: «Cambaxirra», «Cuti-puru-i», «Coroira».

vide Goeldi, Alb. de Av. Amaz. Est. 44 fig. 6.

Patria: Amazonia, Guyana, Venezuela, Trinidad.

Museu Goeldi: 22 ♂♂, 1 ♂ iuv., 2 ♀♀, 2 indet.; Pará, Apehú (E. F. B.), Peixe-Boi (E. F. B.), Quati-Purú (E. F. B.), Rio Capim (Aproaga), Rio Tocantins (Alcobaça), Rio Xingú (Victoria), Rio Tapajoz (Boim, Villa Braga), Marajó (S. Natal, Pindobal), Mexiana, Monte Alegre, Rio Jamundá (Faro), Maranhão.

Parte superior parda, avermelhada no crisso e na cauda; indistinctamente listrada de enegrecido no dorso; azas e cauda listradas de preto; sobrançelha pouco distincta, lados da cabeça e parte inferior cinzento avermelhado pallido, esbranquiçado na garganta no meio da barriga; flancos e crisso vermelho mais escuro; coberteiras da cauda inferiores as vezes listradas de preto. Compr. da aza 57 mm, da cauda 46 mm, do bico 14 mm, do tarso 18 mm.

## 20. Familia **Mimidae:**

*Casaca de couro; jacapani.*

vide Goeldi, Aves do Brazil pag. 255—256, pag. 259.

Das duas especies, com as quaes esta familia, contribue á nossa avifauna, uma, *Mimus saturninus*, é moradora do campo e até agora só conhecida de poucos logares. A outra, a casaca de couro (*Donacobius atricapillus*) é commum nas margens um tanto abertas de rios e igarapés. Ambas são de estatura media (tamanho da sabiá) e colorido simples; elles comem insectos.

2 dos 14 generos representados na Amazonia.

### Chave dos generos amazonicos:

Colorido mais ou menos pardo acinzentado pallido Gen. *Mimus*.

Colorido pardo, preto e amarellado . . . . . » *Donacobius*.

### Gen. **Mimus** Boie

1 das 22 especies na Amazonia.

1. **Mimus saturninus** (Licht.) Verz. Berl. Doubl. pag. 39.

Nome vulgar:

Patria: Brazil.

Museu Goeldi: 2 ♂♂, 1 ♂ iuv., 2 ♀♀, 1 indet.; Rio Tapajoz (Santarem), Monte Alegre.

Pardo acinzentado pallido, mais claro e lavado de amarellado na parte inferior; garganta, sobrançelha e lados da cabeça esbranquiçados; azas e cauda pardas, marginadas de esbranquiçado, peito dos novos pintado de cinzento. Compr. da aza: 114 mm, da cauda 125 mm, do bico 21 mm, do tarso 35 mm.

### Gen. **Donacobius** Sws.

1 das 2 especies na Amazonia.

1. **Donacobius atricapillus** (L.) Syst. Nat. (1766) 1 pag. 295.

Nome vulgar: «*Casaca de couro*», «*Jacapani*».

vide Goeldi, Alb. de Av. Amaz. Est. 44 fig. 4.

Patria: Brazil, Amazonia, Columbia.

Museu Goeldi: 12 ♂♂, 9 ♀♀, 2 indet.; Pará, Peixe-Boi (E. F. B.), Rio Guamá (Sta. Maria de S. Miguel), Cussarý, Rio Purús (Bom Lugár, Monte Verde), Mexiana, Arumanduba, Monte Alegre, Maranhão.

Parte superior parda escura, mais clara, um pouco amarellada, no dorso baixo e no crisso; alto e lados da cabeça pretos; parte inferior côr de ocre clara, listrada de preto nos flancos; pontas das rectrices e espelho na azas brancos. Compr. da aza 87 mm, da cauda 106 mm, do bico 23 mm, do tarso 33 mm.

## 21. Familia **Turdidae:**

*Sabiás, Carachuls.*

vide Goeldi, Aves do Brazil pag. 252—255.

Como no velho mundo tambem na Amazonia os sabiás são do numero dos passaros mais conhecidos e mais estimados. Poucas palavras bastam para caracteriza-los. São de estatura media e de colorido simples, cinzento olivaceo e as vezes avermelhado. Quasi todos são bons cantadores, embora não tão perfeitos que alguns dos membros europeos da familia. São de vasta distribuição tanto nas mattas quanto nos campos, clareiras etc., e omnivoros.

2 dos 75 generos na Amazonia.

**Chave dos generos amazonicos:**

Parte inferior não pintada (a excepção da garganta) Gen. *Turdus*.

Parte inferior quasi inteiramente pintada de enegrecido . . . . . » *Hylocichla*.

**Gen. *Turdus* L.**

7 das mais de 100 especies na Amazonia.

**Chave analytica das especies amazonicas:**

Parte superior olivacea:

Flancos cinzentos schistaceos . . . . . 1. *T. phaeopygus*.

Flancos cinzentos olivaceos:

Com mancha nua atraz do olho . . . . . 2. *T. gymnophthalmus*.

Sem mancha nua atraz do olho:

Coberteiras da aza inferiores cinnamomeo pallido:

Freio olivaceo, bico escuro . . . . . 3. *T. ignobilis debilis*.

Freio pardo escuro, bico claro . . . . . 4. *T. amaurochalinus*.

Coberteiras da aza inferiores cinnamomeo vivo . . . . . 5. *T. albiventer*.

Parte superior avermelhada:

Parte inferior ferruginea viva . . . . . 6. *T. fumigatus*.

Parte inferior parda, lavada de côr de

ocre . . . . . 7. *T. hauxwelli*.

**1. *Turdus phaeopygus* Cab., Schomb. Reis. Brit. Guyana III.**

pag. 666.

Nome vulgar: «*Sabiá*», «*Carachut*».

vide Goeldi, Alb. de Av. Amaz. Est. 44 fig. 1.

Patria: Amazonia e paizes visinhos do O. e N.

Museu Goeldi: 7 ♂♂, 4 ♀♀, 2 ♀♀ iuv., 1 iuv., 1 indet.; Pará, Providencia (E. F. B.), Apehú (E. F. B.), Peixe-Boi (E. F. B.), St. Antonio do Prata, Rio Guamá (Ourém), Rio Tocantins (Cametá).

Parte superior parda olivacea escura; garganta anterior branca raiada de preto; garganta posterior branca; lados do corpo cinzento schistaceo; meio do peito e do abdomen esbranquiçado; crisso e coberteiras da cauda inferiores brancos. Compr. da aza 100 mm, da cauda 79 mm, do bico 16 mm, do tarso 26 mm.

2. **Turdus gymnophthalmus** Cab. Schomb. Reis. Brit. Guyana III. pag. 665.

Nome vulgar: «*Sabia*», «*Carachut*».

vide Goeldi, Alb. de Av. Amaz. Est. 44 fig. 2.

Patria: Amazonia, paizes visinhos do O. e N., Antilhas pequenas.

Museu Goeldi: 1 ♂, 1 ♀, 1 indet.; Cussary, Amapá, Rio Jamundá (Faro).

Parte superior parda olivacea acinzentada; garganta branca, raiada de pardo acinzentado; peito e flancos pardo olivaceo pallido; meio do abdomen branco. Compr. da aza 124 mm, da cauda 101 mm, do bico 22 mm, do tarso 32 mm.

3. **Turdus ignobilis debilis** Hellm. Journ. f. Ornith. 1902 pag. 56.

Nome vulgar: «*Sabia*».

Patria: Amazonia occidental, Perú, Ecuador.

Museu Goeldi: 2 ♀♀; Rio Purús (Bom Lugar), Monte Alegre.

Parte superior parda olivacea pallida; garganta branca, raiada de pardo pallido; peito anterior e flancos cinzento olivaceo pallido; meio do peito posterior e do abdomen branco; coberteiras da aza inferiores cinnamomeo pallido. Compr. da aza 116 mm, da cauda 92 mm, do bico 20 mm, do tarso 27 mm.

4. **Turdus amaurochalinus** Cab. Mus. Hein. I. pag. 5.

Nome vulgar: «*Sabiá*», «*Carachut*».

Patria: Brazil e paizes visinhos do O. e S.

Museu Goeldi: 1 ♂; Pará.

Differe da especie precedente pelo bico esbranquiçado, a parte inferior mais pallida, um pouco amarellada, e o freio pardo escuro. Compr. da aza 119 mm, da cauda 90 mm, de bico 18 mm, do tarso 31 mm.

5. **Turdus albiventer** Spix Av. Bras. I. pag. 70.

Nome vulgar: «*Sabia*», «*Carachut*».

Patria: Brazil, Amazonia, Guyana, Columbia



Museu Goeldi: 7 ♂♂, 1 ♂ iuv., 10 ♀♀, 1 ♀ iuv., 8 indet.; Pará, Providencia (E. F. B.), Apehú (E. F. B.), Sta. Isabel (E. F. B.), Quati-Purú (E. F. B.), Tamucurú, Rio Tapajoz (Boim, Goyana), Marajó (S. Natal, Pindobal), Amapá, Monte Alegre, Rio Jamundá (Faro), Maranhão.

Parte superior parda olivacea, acinzentada na cabeça e no crisso; garganta branca, raiada de pardo pallido; resto da parte inferior cinzento olivaceo pallido, esbranquiçado no meio do abdomen. Coberteiras da aza inferiores cinnamomeas vivas. Compr. da aza 127 mm, da cauda 100 mm, do bico 20 mm, do tarso 28 mm.

6. **Turdus fumigatus** Licht. Verz. Berl. Doubl. pag. 38.

Nome vulgar: «*Carachubé da capoeira*», «*Sabiá*».

vide Goeldi, Alb. de Av. Amaz. Est. 44 fig. 3.

Patria: Brazil, Guyana, Venezuela, Trinidad.

Museu Goeldi: 5 ♂♂, 3 ♀♀, 1 indet.; Pará, Apehú (E. F. B.), Rio Guamá (Ourém), Rio Tocantins (Cametá, Baião), Mexiana.

Parte superior parda avermelhada, um pouco olivacea; garganta esbranquiçada, raiada de pardo; parte inferior ferruginea viva, mais pallida no meio do abdomen. Compr. da aza 117 mm, da cauda 95 mm, do bico 24 mm, do tarso 33 mm.

7. **Turdus hauxwelli** Lawr. Ann. L. New York IX. pag. 265 (1870).

Nome vulgar: «*Sabiá*».

Patria: Amazonia occidental, Bolivia.

Museu Goeldi: 2 ♂♂, 1 ♀; Rio Purús (Cachoeira, Ponto Alegre).

Parte superior parda avermelhada escura; parte inferior parda avermelhada pallida, indistinctamente raiada de pardo na garganta, meio do abdomen esbranquiçado, pintado de pardo no crisso. Compr. da aza 120 mm, da cauda 95 mm, do bico 20 mm, do tarso 32 mm.

Gen. **Hylocichla** Baird

3 das 15 especies na Amazonia (só no inverno).

**Chave das especies amazonicas:**

Cauda parda avermelhada . . . . . (1.) *H. fuscescens*.

Cauda parda olivacea:

Lados da cabeça e mento brancos . (2.) *H. aliciae*.

Lados da cabeça e mento amarellados (3.) *H. ustulata swainsoni*.

(1.) **Hylocichla fuscescens** (Steph.) Shaws Gen. Zool. X. pag. 182.

Nome vulgar: «*Sabia*».

Patria: America do N., parte septentrional da America do S. no inverno.

Parte superior parda avermelhada; garganta e peito côr de ocre pallida, pintada de enegrecido; abdomen branco, lavado de pardo nos flancos. Compr. da aza 105 mm, da cauda 75 mm, do bico 19 mm, do tarso 30 mm.

(2.) **Hylocichla aliciae** (Baird) Cass. et Lawr. B. N. America pag. 217.

Nome vulgar: «*Sabia*».

Patria: America do N., N. E. da Siberia; America do S. até Amazonia no inverno.

Parte superior parda olivacea; parte inferior branca, lavada de pardo nos flancos; garganta posterior, peito e parte anterior dos flancos pintados de pardo. Compr. da aza 105 mm, da cauda 75 mm, do bico 19 mm, do tarso 30 mm.

(3.) **Hylocichla ustulata swainsoni** (Cab.) Tschudi, Fauna Peruana pag. 188.

Nome vulgar: «*Sabia*».

Patria: America do N., America do S. até o Brazil no inverno.

Differe da especie precedente pelos lados da cabeça e a garganta lavados de amarellado. Compr. da aza 105 mm, da cauda 70 mm, do bico 17 mm, do tarso 24 mm.

---

V.

Appendice.

1. Lista de aves amazonicas descriptas durante a impressão do catalogo :

- Pag. 64: **Zenaida iessieae marajoensis** Berl. Ornith. Monatsber. 1913 pag. 149.
- » 162: **Amazona ochrocephala xantholaema** Berl. Ornith. Monatsber. 1913 pag. 147.
- » 257: **Picumnus buffoni amazonicus** Snethl. Ornith. Monatsber. 1914 pag. 39.
- » 262: **Conopophaga snethlageae pallida** Snethl. Ornith. Monatsber. 1914 pag. 39.
- » 218: **Dysithamnus ardesiacus obidensis** Snethl. Ornith. Monatsber. 1914 pag. 40.
- » 279: **Thamnomanes caesius schistogynus** Hellm. Rev. Franç. d'Ornith. No. 22, pag. 25.
- » 285: **Myrmotherula iheringi** Snethl. Ornith. Monatsber. 1914 pag. 41.
- » 298: **Hypocnemis poecilonota nigrigula** Snethl. Ornith. Monatsber. 1914 pag. 42.
- » 385: **Conopias trivirgata berlepschi** Snethl. Ornith. Monatsber. 1914 pag. 42.
- » 477: **Pachysylvia rubrifrons lutescens** Snethl. Ornith. Monatsber. 1914 pag. 43.
- » 478: **Pachysylvia inornata** Snethl. Ornith. Monatsber. 1914 pag. 43.

2. Emendas :

Pag. 155: **Pyrrhura picta conspec. nov.**

Quanto a *Pyrrhura picta* mencionada como conspecie nova em pagina 155, achamos num estudo detalhado da

litteratura o seguinte: o typo de *Pyrrhura picta amazonum* Hellm. foi colleccionado em Obidos na margem esquerda do Amazonas, e os nossos passaros provenientes da mesma localidade, de Monte Alegre, do Rio Tocantins, de Cussary, e do Rio Tapajoz pertencem a esta especie, cuja patria é não o Rio Madeira, mas o baixo Amazonas. O erro originou da comparação dos nossos passaros com diversos especimens de *Pyrrhura picta* provenientes do Rio Madeira e mencionados como *Pyrrhura picta amazonum* pelo Sr Hellmayr no seu trabalho sobre os passaros do Rio Madeira (Nov. Zool. vol. 17 pag. 403). Estes ultimos differem porem de *Pyrrhura picta amazonum* da maneira mencionada na nossa descripção e talvez será necessario de separal-os como conspecie nova.

Pedimos o leitor de lêr em pag. 155, linha 11 de cima: *Pyrrhura picta amazonum* Hellm., em logar de *Pyrrhura picta conspec. nov.*

Pag. 279: **Thamnomanes spec. nov.**

Por um engano lastimavel mencionámos 2 especimens do genero *Thamnomanes* provenientes do Rio Purús como portencententes á uma especie nova, escapando-nos que o passaro em questão ja foi descripto em 1911 pelo Sr. K. E. Hellmayr como *Thamnomanes caesius schistogynus* (Rev. Franç. d'Ornith. No. 22, pag. 25).

Pag. 390: **Empidochanes poecilocercus** Pelz.

O passaro mencionado e descripto como *Empidochanes poecilocercus* Pelz., conforme investigações recentes do Sr. K. E. Hellmayr não é outra coisa senão a femea de *Knipolegus pusillus* Scl. et Salv. (pag. 378).

---

## Errata.

Paginas	Linhas	Onde se lê	leia-se:
54	3 de cima	<i>Nothocrax urumutum</i> Spix	<i>Nothocrax urumutum</i> (Spix)
57	17 de baixo	Cauacurý	Canacurý
75	2 de baixo	uma especie só foi encontrada	duas especies foram encontradas
98	5 de baixo	<i>Psophia obscura</i>	<i>Psophia obscura</i>
133	12 de cima	Urubutinga (Gm.)	Urubutinga Gm.
137	4 de baixo	<i>Rostramus hamatus</i> (Temm.) Pl. Col.	<i>Rostramus hamatus</i> (Ill.) Temm. Pl. Col.
140	14 de cima	Tocantius	Tocantins
140	7 de baixo	Tocantius	Tocantins
141	7 de baixo	<i>Falco rufigularis</i> (Daud.)	<i>Falco rufigularis</i> Daud.
170	10 de cima	Rio Majú	Rio Moju
179	11 de baixo	Museu Goeldi.	Museu Goeldi: 4 ♂♂, 3 ♀♀; Rio Tapajoz, Rio Jamauchim (Boa-Fé), Rio Maecurú.
208	5 de cima	Rio Jarú	Rio Jarý
208	12 de baixo	<i>Trogon viridis</i> (L.)	<i>Trogon viridis</i> L.
208	6 de baixo	(Victoria, Cussarý)	(Victoria), Cussarý
290	12 de baixo	Bocca do Curuó	Bocca do Curuá
292	13 de cima	Marojó	Marajó
325	12 de cima	<i>Siptornis vulpina</i> Pelz.	<i>Siptornis vulpina</i> (Pelz.)
325	15 de baixo	<i>Siptornis vulpina alopecias</i> Pelz.	<i>Siptornis vulpina alopecias</i> (Pelz.)
328	1 de cima	(5.)	5.
331	8 de cima	2.	(2.)
332	16 de baixo	Benevidas	Benevides
356	9 de baixo	Macajatuba	Mocajatuba
390	13 de cima	<i>Empidochanes fuscatus</i> Wied	<i>Empidochanes fuscatus</i> (Wied)
392	17 de cima	<i>Terenotriccus fulvicularis</i> Salv. et Godm.	<i>Terenotriccus fulvicularis</i> (Salv. et Godm.)
394	10 de cima	Boim, Villa Braga, Pimental, Rio	(Boim, Villa Braga, Pimental), Rio

Paginas	Linhas	Onde se lê	leia-se:
401	18 de cima	Todirostrum senex Pelz.	Todirostrum senex (Pelz.)
418	1 de cima	Xanthornus Scop.	Xanthornus Pall.
432	4 e 5 de cima	Prata, Rio Xingú (Victoria), Rio Iriri, Rio Tocantins (Baião, Sta Julia), Rio Tapajoz.	Prata, Rio Tocantins (Baião), Rio Xingú (Vic- toria), Rio Iriri (Sta. Julia), Rio Tapajoz

Em diversos logares da  
primeira parte do  
livro

paezes

paizes

Pag. 258, linhas 7 de baixo faltam as palavras:

Integumento do tarso distinctamente dividido em placas.

## Índice alfabético dos nomes científicos:

	pag.		pag.
abbreviatus (Tachytriorchis) . . . . .	130	albicollis (Nyctidromus) . . . . .	180
Accipiter . . . . .	128	albicollis (Legatus) . . . . .	383
Accipitriformes . . . . .	122	albicollis (Eucometis) . . . . .	455
accipitrinus (Deropytus) . . . . .	164	albifrons (Pithys) . . . . .	309
acutipennis (Chordeiles) . . . . .	176	albigularis (Brachygalba) . . . . .	233
adpersus (Crypturus) . . . . .	49	albigularis (Synallaxis) . . . . .	322
Aechmophorus . . . . .	76	albigularis (Tyrannus) . . . . .	382
Aegialeus . . . . .	85	albilora (Synallaxis) . . . . .	322
Aegialitis . . . . .	86	albipectus (Thryophilus) . . . . .	492
aenea (Ceryle) . . . . .	170	albirostris (Galbula) . . . . .	231
aequatorialis (Campylopterus) . . . . .	192	albiventer (Tachycineta) . . . . .	469
aequatorialis (Sporophila) . . . . .	428	albiventer (Turdus) . . . . .	496
aequinoctialis (Buteogallus) . . . . .	133	albiventris (Rhamphocaeus) . . . . .	290
aequinoctialis (Geothlypis) . . . . .	482	albiventris (Fluvicola) . . . . .	379
aeruginosus (Conurus) . . . . .	154	albocinereus (Sirystes) . . . . .	384
aestiva (Amazona) . . . . .	162	albus (Eudocimus) . . . . .	101
aestiva (Dendroeca) . . . . .	481	Alcedinidae . . . . .	168
affinis (Suiriri) . . . . .	406	Alciformes . . . . .	77
agami (Agamia) . . . . .	108	alector (Crax) . . . . .	53
Agamia . . . . .	108	aliciae (Hylocichla) . . . . .	498
Agapeta . . . . .	202	alopecias (Siptornis) . . . . .	325
Agelaeus . . . . .	421	Alopochen . . . . .	116
agilis (Veniliornis) . . . . .	249	amaurochalinus (Turdus) . . . . .	496
agilis (Oporornis) . . . . .	481	Amazona . . . . .	161
Agyrtia . . . . .	193	amazona (Ceryle) . . . . .	169
Ajaja . . . . .	102	amazonica (Amazona) . . . . .	161
ajaja (Ajaja) . . . . .	102	amazonica (Synallaxis) . . . . .	324
alba (Calidris) . . . . .	91	amazonicus (Phaethornis) . . . . .	191
albertinae (Calospiza) . . . . .	446	amazonicus (Capito) . . . . .	218
albicaudatus (Tachytriorchis) . . . . .	130	amazonicus (Picumnus) . . . . .	257
albiceps (Elaenia) . . . . .	409	amazonicus (Thamnophilus) . . . . .	272
albicollis (Porzana) . . . . .	72	amazonicus (Formicarius) . . . . .	315
albicollis (Leucopternis) . . . . .	134	amazonicus (Platyrhynchus) . . . . .	397

	pag.		pag.
amazonicus (Thryothorus) . . . . .	491	ardesiacus (Dysithamnus) . . . . .	277
amazonum (Pyrrhura) . . . . .	155	Ardetta . . . . .	110
amazonum (Urogalba) . . . . .	229	Arenaria . . . . .	82
amazonum (Rhamphocaeus) . . . . .	290	argentata (Sclateria) . . . . .	303
amazonum (Thlypopsis) . . . . .	457	argentata (Sclateria) . . . . .	303
amazonus (Sittasomus) . . . . .	333	ariel (Ramphastos) . . . . .	221
Amblycercus . . . . .	419	Arremon . . . . .	457
americana (Ceryle) . . . . .	169	Arundinicola . . . . .	379
americana (Sporophila) . . . . .	429	arvensis (Serinopsis) . . . . .	432
americanus (Jabiru) . . . . .	104	Asio . . . . .	143
americanus (Ibycter) . . . . .	124	assimilis (Myrmotherula) . . . . .	286
americanus (Coccyzus) . . . . .	211	Astur . . . . .	128
amethystina (Calliphlox) . . . . .	203	Asturina . . . . .	131
analís (Formicarius) . . . . .	315	ater (Ibycter) . . . . .	124
analís (Dacnis) . . . . .	464	atra (Schistochlamys) . . . . .	458
Anatidae . . . . .	113	atratus (Catharista) . . . . .	121
anatum (Falco) . . . . .	141	atricapillus (Lanio) . . . . .	451
Ancistrops . . . . .	300	atricapillus (Donacobius) . . . . .	494
angelica (Dacnis) . . . . .	464	atricilla (Larus) . . . . .	80
anglica (Gelochelidon) . . . . .	79	atricollis (Pteroglossus) . . . . .	223
angolensis (Oryzoborus) . . . . .	426	atronitens (Xenopipo) . . . . .	362
angustifrons (Xanthornus) . . . . .	418	atronitens (Molothrus) . . . . .	421
angustirostris (Hypocnemis) . . . . .	298	atrothorax (Myrmeciza) . . . . .	292
anhinga (Plotus) . . . . .	119	Atticora . . . . .	470
ani (Crotophaga) . . . . .	215	Attila . . . . .	352
Anodorhynchus . . . . .	148	aura (Cathartes) . . . . .	122
Anoplops . . . . .	310	aurantiacus (Metopothrix) . . . . .	326
Anseriformes . . . . .	113	aurantiicinctus (Capito) . . . . .	218
anthoides (Corythopis) . . . . .	263	aurantiicollis (Capito) . . . . .	218
Anthracothorax . . . . .	199	aurantioatrocristatus (Empidocha-	
Anthus . . . . .	473	nes . . . . .	382
antillarum (Sterna) . . . . .	79	aurantius (Falco) . . . . .	142
Anurolimnas . . . . .	71	auratus (Capito) . . . . .	217
approximans (Cercomacra) . . . . .	309	aurea (Euphonia) . . . . .	438
Ara . . . . .	149	aureola (Pipra) . . . . .	363
araçari (Pteroglossus) . . . . .	223	aurescens (Clytolaema) . . . . .	202
Aramidae . . . . .	95	aureus (Conurus) . . . . .	153
Aramides . . . . .	71	aureus (Jacamerops) . . . . .	233
Aramus . . . . .	96	auriculatus (Heliothrix) . . . . .	203
Ararauna (Ara) . . . . .	149	aurifrons (Picumnus) . . . . .	257
aracaun (Ortalis) . . . . .	57	aurifrons (Myospiza) . . . . .	433
Ardea . . . . .	106	aurita (Conopophaga) . . . . .	261
Ardeidae . . . . .	104	auritus (Heliothrix) . . . . .	203
Ardeiformes . . . . .	99	aurovirens (Capito) . . . . .	217



	pag.		pag.
Automolus . . . . .	326	borbae (Rhynchocyclus) . . . . .	396
Avocettula . . . . .	199	borealis (Numenius) . . . . .	88
axillaris (Myrmotherula) . . . . .	284	bourcierii (Phaethornis) . . . . .	191
azarae (Pteroglossus) . . . . .	225	bouvreuil (Sporophila) . . . . .	429
azarae (Saltator) . . . . .	460	bouvronides (Sporophila) . . . . .	430
bahamensis (Poecilonetta) . . . . .	117	bowmani (Phlogopsis) . . . . .	314
balzani (Thalurania) . . . . .	198	Brachygalba . . . . .	232
barbatus (Myiobius) . . . . .	391	brachypterus (Micrastur) . . . . .	126
barrabandi (Pionopsitta) . . . . .	165	brachyrhynchus (Podicipes) . . . . .	76
bartletti (Crypturus) . . . . .	51	Brachyspiza . . . . .	433
bartletti (Momotus) . . . . .	173	brachyura (Buteola) . . . . .	131
bartletti (Agyrtia) . . . . .	194	brachyura (Chaetura) . . . . .	183
Bartramia . . . . .	90	brachyurus (Graydidascalus) . . . . .	163
Basileuterus . . . . .	483	bracteatus (Nyctibius) . . . . .	175
Belonopterus . . . . .	84	brasilianum (Glaucidium) . . . . .	146
beauharnaisi (Pteroglossus) . . . . .	222	brasiliense (Nettion) . . . . .	116
berlepschi (Pyrrhura) . . . . .	156	brasiliensis (Gallinago) . . . . .	93
berlepschi (Myrmotherula) . . . . .	285	brasiliensis (Catharista) . . . . .	121
berlepschi (Hypocnemis) . . . . .	300	brasiliensis (Attila) . . . . .	352
berlepschi (Anoplops) . . . . .	312	brevicauda (Grallaria) . . . . .	316
berlepschi (Grallaria) . . . . .	317	brevirostris (Crypturus) . . . . .	51
berlepschi (Xiphocolaptes) . . . . .	339	brevirostris (Oryzoborus) . . . . .	426
berlepschi (Conopias) . . . . .	385	brevirostris (Euphonia) . . . . .	439
Berlepschia . . . . .	326	Brotogerys . . . . .	158
bicolor (Dendrocycna) . . . . .	115	brunneus (Sclerurus) . . . . .	333
bicolor (Accipiter) . . . . .	128	brunneus (Tachyphonus) . . . . .	453
bicolor (Formicivora) . . . . .	289	Bubo . . . . .	144
bicolor (Dacnis) . . . . .	465	Bubonidae . . . . .	143
bicolor (Microcerculus) . . . . .	487	Bucco . . . . .	235
bidentatus (Harpagus) . . . . .	140	Buconidae . . . . .	234
bifasciatus (Gymnostinops) . . . . .	417	budytoides (Stigmatura) . . . . .	406
bimaculatus (Empidochanes) . . . . .	390	buffoni (Circus) . . . . .	125
bistriatus (Oedinemus) . . . . .	95	buffoni (Picumnus) . . . . .	257
bitorquatus (Pteroglossus) . . . . .	224	Busarellus . . . . .	132
bivittatus (Picolaptes) . . . . .	340	Buteo . . . . .	131
boliviana (Penelope) . . . . .	55	Buteogallus . . . . .	133
boliviana (Calospiza) . . . . .	445	Buteola . . . . .	131
bolivianus (Trogon) . . . . .	209	Butorides . . . . .	109
bolivianus (Attila) . . . . .	353	cachinnans (Herpetotheres) . . . . .	137
bonariensis (Molothrus) . . . . .	420	Cacicus . . . . .	419
borbae (Picumnus) . . . . .	257	caerulea (Florida) . . . . .	107
borbae (Thamnophilus) . . . . .	269	caerulea (Procnias) . . . . .	462
borbae (Phlogopsis) . . . . .	314	caerulea (Cyanerpes) . . . . .	466

	pag.		pag.
caerulescens (Geranospiza) . . . . .	127	castelnaui (Picumnus) . . . . .	256
caerulescens (Sporophila) . . . . .	430	castro (Oceanodroma) . . . . .	77
caesius (Thamnomanes) . . . . .	278	catharinae (Calospiza) . . . . .	446
caica (Pionopsitta) . . . . .	165	Catharista . . . . .	121
Cairina . . . . .	114	Cathartes . . . . .	122
cajanae (Aramides) . . . . .	71	Cathartidae . . . . .	120
calamae (Pipra) . . . . .	364	Cathartidiformes . . . . .	120
Calidris . . . . .	91	catinae (Rhynchotus) . . . . .	51
calidris (Vireo) . . . . .	474	caudatus (Theristicus) . . . . .	100
Calliphlox . . . . .	203	cayana (Piaya) . . . . .	212
callogenys (Conurus) . . . . .	153	cayana (Tityra) . . . . .	347
callophrys (Tanagrella) . . . . .	442	cayana (Cotinga) . . . . .	356
Calospiza . . . . .	442	cayana (Calospiza) . . . . .	446
Calvifrons . . . . .	359	cayana (Dacnis) . . . . .	463
calvus (Calvifrons) . . . . .	359	cayanus (Hoploxypterus) . . . . .	83
cametensis (Momotus) . . . . .	172	cayanensis (Myiozetetes) . . . . .	386
campestris (Uropelia) . . . . .	66	cayanensis (Icterus) . . . . .	423
campestris (Colaptes) . . . . .	244	cayennensis (Belonopterus) . . . . .	84
Campophilus . . . . .	253	cayennensis (Harpiprion) . . . . .	100
Campylopterus . . . . .	192	cayennensis (Panyptila) . . . . .	184
canadensis (Thamnophilus) . . . . .	272	cayennensis (Euphonia) . . . . .	440
canadensis (Pitylus) . . . . .	461	cearensis (Cyclorhis) . . . . .	480
Cancroma . . . . .	109	cela (Cacicus) . . . . .	419
candidissima (Leucophoyx) . . . . .	107	Celeus . . . . .	250
candidus (Leuconerpes) . . . . .	247	centralis (Hemithraupis) . . . . .	456
cantator (Hypocnemis) . . . . .	295	Ceophloeus . . . . .	254
capensis (Bucco) . . . . .	235	Cephalopterus . . . . .	359
capensis (Brachyspiza) . . . . .	433	Ceratopipra . . . . .	362
capistratus (Chloronerpes) . . . . .	244	Cerchneipicus . . . . .	252
capitalis (Dysithamnus) . . . . .	276	Cercibis . . . . .	101
Capito . . . . .	216	Cercomacra . . . . .	307
Capitonidae . . . . .	216	certhia (Dendrocolaptes) . . . . .	344
Caprimulgidae . . . . .	174	cervicalis (Automolus) . . . . .	328
Caprimulgus . . . . .	180	cervinicauda (Threnetes) . . . . .	188
Capsiempis . . . . .	405	Ceryle . . . . .	168
carbo (Rhamphocoelus) . . . . .	448	chacuru (Bucco) . . . . .	238
carnifex (Phoenicocercus) . . . . .	354	Chaetura . . . . .	183
Casiornis . . . . .	354	chalcothorax (Galbula) . . . . .	232
Cassidix . . . . .	420	chalybea (Frogne) . . . . .	471
cassini (Veniliornis) . . . . .	249	Chamaeza . . . . .	316
castaneiventris (Sporophila) . . . . .	428	chapmani (Serinopsis) . . . . .	432
castaneus (Platypsaris) . . . . .	350	Charadriidae . . . . .	81
castanotis (Pteroglossus) . . . . .	224	Charadriiformes . . . . .	81
castelnaudi (Glyphorhynchus) . . . . .	332	Charadrius . . . . .	85

	pag.		pag.
Chelidoptera . . . . .	242	cinnamomea (Synallaxis) . . . . .	323
chilensis (Calospiza) . . . . .	443	cinnamomea (Neopipo) . . . . .	367
chimachima (Milvago) . . . . .	124	Circus . . . . .	125
chiriquensis (Elaenia) . . . . .	409	cirrhatu (Picumnus) . . . . .	256
chiriri (Brotogerys) . . . . .	158	cirrhocephalus (Larus) . . . . .	81
Chiromachaeris . . . . .	369	Cirrhopipra . . . . .	362
Chiroxiphia . . . . .	368	Cissopis . . . . .	459
chivi (Vireo) . . . . .	474	citreopygius (Celeus) . . . . .	251
Chlorestes . . . . .	196	citriniventris (Attila) . . . . .	352
chlorion (Piprites) . . . . .	361	Clais . . . . .	204
chlorocercus (Leucippus) . . . . .	193	Claravis . . . . .	66
Chloronerpes . . . . .	244	clarus (Troglodytes) . . . . .	492
chloronota (Amazona) . . . . .	163	Claudia . . . . .	184
Chlorophanes . . . . .	465	climacocercus (Hydropsalis) . . . . .	179
chloroptera (Ara) . . . . .	150	Clypeicterus . . . . .	416
chloropyga (Coereba) . . . . .	467	Clytolaema . . . . .	202
Chlorostilbon . . . . .	197	Cnipodectes . . . . .	393
choliba (Pisorhina) . . . . .	145	Coccyges . . . . .	210
Chordeiles . . . . .	176	Coccyzus . . . . .	211
chrysocephalus (Icterus) . . . . .	423	cochlearia (Cancroma) . . . . .	109
chrysocrotaphum (Todiostrostrum) . . . . .	399	cocoi (Ardea) . . . . .	106
Chrysolampis . . . . .	200	coelestipileata (Pipra) . . . . .	366
chrysopasta (Euphonia) . . . . .	441	coelestis (Tanagra) . . . . .	447
chrysopterus (Brotogerys) . . . . .	159	coelicolor (Calospiza) . . . . .	443
Chrysoptilus . . . . .	246	Coereba . . . . .	467
chrysosema (Brotogerys) . . . . .	159	Coerebidae . . . . .	462
Chrysuronia . . . . .	196	Colaptes . . . . .	244
Ciccaba . . . . .	146	collaris (Aegialitis) . . . . .	86
Ciconiidae . . . . .	103	collaris (Trogon) . . . . .	208
cincta (Dichrozona) . . . . .	293	collaris (Rhamphocaenus) . . . . .	291
cinctus (Microcerculus) . . . . .	487	colma (Formicarius) . . . . .	315
cineracea (Nonnulla) . . . . .	239	colonus (Copurus) . . . . .	377
cinerascens (Cercomacra) . . . . .	308	Colopteryx . . . . .	404
cinerea (Lathria) . . . . .	351	Columba . . . . .	61
cinerea (Taenioptera) . . . . .	377	Columbiformes . . . . .	60
cinerea (Elaenia) . . . . .	411	Columbigallina . . . . .	65
cinereiceps (Thamnophilus) . . . . .	272	Columbula . . . . .	64
cinereoniger (Thamnophilus) . . . . .	269	Colymbiformes . . . . .	77
cinereinucha (Thamnophilus) . . . . .	271	concolor (Dendrocolaptes) . . . . .	345
cinereiventris (Myrmotherula) . . . . .	286	Conopias . . . . .	385
cinereum (Todiostrostrum) . . . . .	399	Conopophaga . . . . .	261
cinereus (Crypturus) . . . . .	48	Conopophagidae . . . . .	260
cinereus (Platypsaris) . . . . .	349	Conurus . . . . .	152
cinereus (Odontorhynchus) . . . . .	486	Copurus . . . . .	377

	pag.		pag.
Coraciiformes . . . . .	168	cyaneicollis (Galbula) . . . . .	231
coraya (Thryothorus) . . . . .	491	Cyanerpes . . . . .	466
cornuta (Palamedea) . . . . .	112	cyanescens (Galbula) . . . . .	231
cornuta (Ceratopipra) . . . . .	362	Cyanicterus . . . . .	449
coronata (Pipra) . . . . .	366	cyanicterus (Cyanicterus) . . . . .	449
coronatus (Onychorhynchus) . . . . .	393	cyanocephala (Euphonia) . . . . .	438
coronatus (Platyrrhynchus) . . . . .	397	cyanochlora (Psittacula) . . . . .	158
Corvidae . . . . .	414	Cyanocorax . . . . .	414
Coryphospingus . . . . .	434	cyanoleuca (Atticora) . . . . .	470
Corythopis . . . . .	263	cyanopus (Agelaeus) . . . . .	421
Cotile . . . . .	469	cyanus (Hylocharis) . . . . .	196
Cotinga . . . . .	356	Cyclorhis . . . . .	479
cotinga (Cotinga) . . . . .	356	Cymbilanius . . . . .	266
Cotingidae . . . . .	345	Cypselidae . . . . .	182
couloni (Ara) . . . . .	151	Cypsosagra . . . . .	457
Cracidae . . . . .	52	Dacnis . . . . .	463
Craspedoprion . . . . .	394	daphne (Chlorostilbon) . . . . .	197
crassirostris (Rallus) . . . . .	70	dea (Urogalba) . . . . .	229
crassirostris (Psittacula) . . . . .	157	debilis (Turdus) . . . . .	496
crassirostris (Oryzoborus) . . . . .	427	Deconychura . . . . .	343
Crax . . . . .	53	decumanus (Xanthornus) . . . . .	418
Creciscus . . . . .	72	delicata (Gallinago) . . . . .	93
crepitans (Psophia) . . . . .	97	deliciosa (Psittacula) . . . . .	157
cristata (Lophostrix) . . . . .	145	Dendrexetastes . . . . .	338
cristata (Anoplops) . . . . .	312	Dendrocincla . . . . .	342
cristata (Elaenia) . . . . .	408	Dendrocolaptes . . . . .	343
cristatellus (Tachyphonus) . . . . .	453	Dendrocolaptidae . . . . .	317
cristatus (Tachyphonus) . . . . .	453	Dendrocycna . . . . .	115
Crocomorphus . . . . .	253	Dendroeca . . . . .	480
croconotus (Icterus) . . . . .	424	Dendroplex . . . . .	337
Crotophaga . . . . .	215	Dendroornis . . . . .	333
crucigera (Pisorhina) . . . . .	145	Deropteryx . . . . .	164
cruentatus (Melanerpes) . . . . .	247	devillei (Brotogeris) . . . . .	159
cryptoleucus (Myrmelastes) . . . . .	306	devillei (Formicivora) . . . . .	288
Crypturus . . . . .	48	devillei (Dendrexetastes) . . . . .	338
Cuculidae . . . . .	210	diadema (Amazona) . . . . .	162
cucullatus (Coryphospingus) . . . . .	434	Dichrozona . . . . .	293
cujubi (Pipile) . . . . .	58	didymus (Pteroglossus) . . . . .	226
culik (Selenidera) . . . . .	227	diesingi (Cyanocorax) . . . . .	414
culminatus (Rhamphastos) . . . . .	221	diodon (Harpagus) . . . . .	139
cumanensis (Pipile) . . . . .	57	discolor (Dendrocycna) . . . . .	116
cuneatus (Glyphorhynchus) . . . . .	331	Discosura . . . . .	205
cuvieri (Rhamphastos) . . . . .	221	doliatus (Thamnophilus) . . . . .	273
cyanea (Cyanerpes) . . . . .	466		

	pag.		pag.
Dolichonyx . . . . .	420	Eurypyga . . . . .	96
dominicus (Charadrius) . . . . .	85	Eurypygidae . . . . .	96
dominicus (Nomonyx) . . . . .	117	Euscarthmus . . . . .	402
Donacobius . . . . .	494	Euxenura . . . . .	104
dorsimaculatus (Herpsilochmus) . . . . .	287	exilis (Creciscus) . . . . .	72
Dromococcyx . . . . .	214	eytoni (Dendroornis) . . . . .	335
Dysithamnus . . . . .	275		
		Falco . . . . .	141
ecaudatus (Perissotriccus) . . . . .	404	Falconidae . . . . .	122
egretta (Herodias) . . . . .	106	farinosa (Amazona) . . . . .	161
Elaenia . . . . .	407	fasciata (Atticora) . . . . .	470
elaeopteryx (Terenura) . . . . .	289	fasciatus (Myiophobus) . . . . .	392
Elanoides . . . . .	137	fasciatus (Sublegatus) . . . . .	411
Elanus . . . . .	139	fasciicauda (Pipra) . . . . .	364
elatus (Chrysolampis) . . . . .	200	fasciolata (Crax) . . . . .	53
elatus (Tyrannulus) . . . . .	412	feminina (Hypocnemis) . . . . .	300
elegans (Celes) . . . . .	251	ferox (Myiarchus) . . . . .	388
elegans (Dendroornis) . . . . .	336	ferruginea (Myrmeciza) . . . . .	291
Emberizoides . . . . .	434	ferruginea (Hirundinea) . . . . .	393
emiliae (Dysithamnus) . . . . .	275	ferrugineifrons (Pachysylvia) . . . . .	478
Empidochanes . . . . .	390	festiva (Amazona) . . . . .	162
Empidonax . . . . .	389	filicauda (Cirrhopipra) . . . . .	362
Empidonomus . . . . .	382	fimbriata (Agyrtria) . . . . .	195
episcopus (Tanagra) . . . . .	447	flammea (Strix) . . . . .	147
Ereunetes . . . . .	91	flaveola (Capsiempis) . . . . .	405
erythrocephala (Pipra) . . . . .	365	flavescens (Hypocnemis) . . . . .	296
erythrocerus (Philydor) . . . . .	329	flavicollis (Pipra) . . . . .	364
erythrogastra (Hirundo) . . . . .	469	flavicollis (Hemithraupis) . . . . .	455
erythrogenys (Tityra) . . . . .	348	flavifrons (Picumnus) . . . . .	258
erythromelas (Ardetta) . . . . .	110	flavigula (Chloronerpes) . . . . .	245
erythromelas (Pitylus) . . . . .	461	flavipes (Totanus) . . . . .	89
erythropterus (Neocrex) . . . . .	73	flavivirostris (Pteroglossus) . . . . .	225
erythropterus (Chloronerpes) . . . . .	245	flavivirostris (Monasa) . . . . .	241
erythroptera (Phlogopsis) . . . . .	314	flavivirostris (Arremon) . . . . .	458
erythropterus (Philydor) . . . . .	328	flaviventer (Porzana) . . . . .	72
erythropus (Crypturus) . . . . .	50	flaviventer (Rhynchocyclus) . . . . .	395
erythrurus (Terenotriccus) . . . . .	392	flaviventris (Dacnis) . . . . .	464
Eucometis . . . . .	455	flavivertex (Heterocercus) . . . . .	372
Eudocimus . . . . .	101	flavivertex (Elaenia) . . . . .	410
euleri (Empidonax) . . . . .	389	flavogaster (Elaenia) . . . . .	408
Eupetomena . . . . .	192	flavoviridis (Vireo) . . . . .	474
Euphonia . . . . .	437	flavus (Crocomorphus) . . . . .	253
Eupsychortyx . . . . .	58	Floricola . . . . .	203
Eurylaemiformes . . . . .	258	Florida . . . . .	107

	pag.		pag.
Florisuga . . . . .	193	genibarbis (Thryothorus) . . . . .	490
fluviatilis (Agyrtria) . . . . .	195	geoffroyi (Neomorphus) . . . . .	213
Fluvicola . . . . .	379	Geothlypis . . . . .	482
foetidus (Gymnoderus) . . . . .	359	Geotrygon . . . . .	67
forficatus (Elanoides) . . . . .	137	Geranospiza . . . . .	127
Formicariidae . . . . .	264	gilvicollis (Micrastur) . . . . .	126
Formicarius . . . . .	315	Glaucidium . . . . .	146
Formicivora . . . . .	287	Glaucis . . . . .	188
fortis (Percnostola) . . . . .	307	glaucus (Thamnomanes) . . . . .	279
frater (Herpsilochmus) . . . . .	287	globulosa (Crax) . . . . .	53
Fringillidae . . . . .	424	Glyphorhynchus . . . . .	331
frontalis (Agelaius) . . . . .	422	goeldii (Myrmelastes) . . . . .	305
fulica (Heliornis) . . . . .	75	goeldii (Sycalis) . . . . .	432
fuliginosa (Dendrocincla) . . . . .	342	gouldi (Lophornis) . . . . .	204
fulvularis (Terenotriccus) . . . . .	392	gouldi (Selenidera) . . . . .	226
fumigatus (Turdus) . . . . .	497	gracilipes (Tyranniscus) . . . . .	412
fumosa (Chaetura) . . . . .	184	Grallaria . . . . .	316
furcata (Thalurania) . . . . .	198	gramineus (Anthracothorax) . . . . .	200
furcatoides (Thalurania) . . . . .	198	grammicus (Celeus) . . . . .	252
Furnarius . . . . .	320	granadensis (Myiozetetes) . . . . .	387
fusca (Malacoptila) . . . . .	238	Granatellus . . . . .	482
fusca (Casiornis) . . . . .	354	grandis (Nyctibius) . . . . .	176
fuscatus (Empidochanes) . . . . .	390	Graydidascalus . . . . .	163
fuscescens (Hylocichla) . . . . .	498	grisea (Formicivora) . . . . .	288
fuscicollis (Pisobia) . . . . .	92	grisea (Sporophila) . . . . .	428
fuscifrons (Deroptyus) . . . . .	165	griseiceps (Platyrhynchus) . . . . .	397
fuscoaerulescens (Falco) . . . . .	141	griseifrons (Pachysylvia) . . . . .	476
fuscus (Pelécanus) . . . . .	120	griseipectus (Myrmeciza) . . . . .	291
fuscus (Pionus) . . . . .	164	griseipectus (Euscarthmus) . . . . .	402
gaimardi (Elaenia) . . . . .	410	griseipectus (Thryothorus) . . . . .	491
Galbalcyrhynchus . . . . .	233	griseiventris (Crypturus) . . . . .	48
Galbula . . . . .	230	griseiventris (Hypocnemis) . . . . .	297
galbula (Galbula) . . . . .	230	griseola (Columbigallina) . . . . .	65
Galbulidae . . . . .	228	griseolateralis (Leucolepia) . . . . .	489
galeata (Gallinula) . . . . .	74	griseus (Macrorhamphus) . . . . .	88
galeatus (Colopteryx) . . . . .	404	griseus (Nyctibius) . . . . .	175
Galliformes . . . . .	51	grossus (Pitylus) . . . . .	460
Gallinago . . . . .	93	Gruiiformes . . . . .	95
Gallinula . . . . .	74	guarouba (Conurus) . . . . .	152
Gampsonyx . . . . .	139	guianensis (Odontophorus) . . . . .	59
Gastornithiformes . . . . .	118	guianensis (Morphnus) . . . . .	135
Gelochelidon . . . . .	79	guianensis (Psittacula) . . . . .	158
genibarbis (Xenops) . . . . .	330	guianensis (Synallaxis) . . . . .	322
		guianensis (Elaenia) . . . . .	410

	pag.		pag.
guianensis (Cyclorhis) . . . . .	479	Heliornis . . . . .	75
guimeti (Clais) . . . . .	304	Heliornithidae . . . . .	75
Guira . . . . .	215	Heliotrrix . . . . .	202
guira (Guira) . . . . .	215	hellmayri (Myrmotherula) . . . . .	283
guira (Hemithraupis) . . . . .	456	Helodromas . . . . .	89
Guiraca . . . . .	426	hemileuca (Hypocnemis) . . . . .	301
gularis (Agapeta) . . . . .	202	hemimelaena (Myrmeciza) . . . . .	292
gularis (Paroaria) . . . . .	435	Hemipodii . . . . .	60
guttata (Ortalis) . . . . .	57	Hemithraupis . . . . .	455
guttata (Myrmotherula) . . . . .	283	herberti (Thryothorus) . . . . .	490
guttata (Dendroornis) . . . . .	334	herbicola (Emberizoides) . . . . .	434
guttatoides (Dendroornis) . . . . .	334	Herodias . . . . .	106
guttatum (Todiostrosum) . . . . .	400	Herpetotheres . . . . .	137
guttatus (Tinamus) . . . . .	47	Hersilochmus . . . . .	287
guttatus (Chrysoptilus) . . . . .	246	Hesperornithiformes . . . . .	77
gutturalis (Myrmotherula) . . . . .	282	Heterocercus . . . . .	372
gutturalis (Sporophila) . . . . .	430	heterogynus (Dysithamnus) . . . . .	277
gutturata (Siptornis) . . . . .	325	Heterospizias . . . . .	129
Gymnoderus . . . . .	359	Himantopus . . . . .	86
Gymnomystax . . . . .	422	himantopus (Micropalama) . . . . .	88
gymnophthalmus (Turdus) . . . . .	496	hirsuta (Glaucis) . . . . .	188
gymnops (Anoplops) . . . . .	312	hirundinacea (Cypsnagra) . . . . .	457
Gymnostinops . . . . .	417	Hirundinea . . . . .	393
Gypagus . . . . .	121	Hirundinidae . . . . .	468
Gypopsitta . . . . .	165	Hirundo . . . . .	469
gyroloides (Calospiza) . . . . .	446	hispidus (Phaethornis) . . . . .	190
Haematoderus . . . . .	358	hoazin (Opisthocomus) . . . . .	68
haematonota (Myrmotherula) . . . . .	282	hoffmannsi (Thamnomanes) . . . . .	278
Haematopus . . . . .	83	hoffmannsi (Myrmotherula) . . . . .	282
haematostigma (Veniliornis) . . . . .	250	hoffmannsi (Anoplops) . . . . .	311
haemorrhous (Cacicus) . . . . .	419	hoffmannsi (Dendrocolaptes) . . . . .	344
hahni (Ara) . . . . .	151	hoffmannsi (Pipra) . . . . .	366
haliaetus (Pandion) . . . . .	142	Hoploxypterus . . . . .	83
hamatus (Rosthramus) . . . . .	137	huberi (Thamnophilus) . . . . .	270
Harpagus . . . . .	139	huberi (Calospiza) . . . . .	446
Harpiprion . . . . .	100	hudsonicus (Numenius) . . . . .	87
harpylia (Thrasaetus) . . . . .	135	hueti (Urochroma) . . . . .	166
hauxwelli (Anurolimnas) . . . . .	71	huhula (Ciccaba) . . . . .	146
hauxwelli (Myrmotherula) . . . . .	283	humaythae (Sclateria) . . . . .	304
hauxwelli (Icterus) . . . . .	423	humboldti (Pteroglossus) . . . . .	225
hauxwelli (Turdus) . . . . .	497	humeralis (Pitylus) . . . . .	461
Heleodytes . . . . .	486	hyacinthinus (Anodorhynchus) . . . . .	148
helias (Eurypyga) . . . . .	96	Hydranassa . . . . .	107
		Hydropsalis . . . . .	178

	pag.		pag.
Hylexetastes . . . . .	339	iohannis (Euscarthmus) . . . . .	402
Hylocharis . . . . .	195	iracunda (Ceratopipra) . . . . .	362
Hylocichla . . . . .	497	iridina (Tanagrella) . . . . .	442
hyperythrus (Myrmelastes) . . . . .	305	isabellae (Iodopleura) . . . . .	358
hypnaleus (Bucco) . . . . .	237	iubatus (Alopochen) . . . . .	116
Hypocnemis . . . . .	293	iumana (Celeus) . . . . .	251
hypopyrrha (Laniocera) . . . . .	351	iuruanus (Thamnophilus) . . . . .	271
hyporhynchus (Bucco) . . . . .	236	iuruanus (Dendrocolaptes) . . . . .	345
hypospodius (Tachytriorchis) . . . . .	131	iuruanus (Thryothorus) . . . . .	490
hypostictus (Heleodytes) . . . . .	486		
hypoxantha (Hypocnemis) . . . . .	296	kirtlandi (Veniliornis) . . . . .	248
hypoxantha (Pachysylvia) . . . . .	477	Knipolegus . . . . .	378
		kollari (Synallaxis) . . . . .	323
labirú . . . . .	104		
Iacamerops . . . . .	233	laeta (Agyrtia) . . . . .	195
iaçana (Parra) . . . . .	94	lamellipennis (Xipholena) . . . . .	357
iacarina (Volatinia) . . . . .	431	Lamprospar . . . . .	424
iacucaca (Penelope) . . . . .	56	Lamprospiza . . . . .	458
Ibididae . . . . .	99	lanceolata (Micromonacha) . . . . .	239
Ibycter . . . . .	124	langsdorffi (Popelaira) . . . . .	205
Ichthyornithiformes . . . . .	118	langsdorffi (Selenidera) . . . . .	227
Icteridae . . . . .	415	laniirostris (Euphonia) . . . . .	440
icterocephalus (Agelaeus) . . . . .	421	Lanio . . . . .	450
Icterus . . . . .	423	Laniocera . . . . .	351
Ictinia . . . . .	140	Laridae . . . . .	77
iessieae (Zenaida) . . . . .	63	Larifformes . . . . .	77
ignobilis (Momotus) . . . . .	173	Larus . . . . .	80
ignobilis (Turdus) . . . . .	496	Lathria . . . . .	351
iheringi (Myrmotherula) . . . . .	285	latirostre (Todiostrostrum) . . . . .	401
illigeri (Todiostrostrum) . . . . .	399	latirostris (Ocyalus) . . . . .	417
incertus (Thamnophilus) . . . . .	271	latissimus (Buteo) . . . . .	131
incomta (Phaeomyias) . . . . .	411	lawrenci (Empidonax) . . . . .	389
inda (Ceryle) . . . . .	170	layardi (Picolaptes) . . . . .	340
inerme (Ornithion) . . . . .	412	Legatus . . . . .	383
infuscatus (Phimosus) . . . . .	101	Leistes . . . . .	422
infuscatus (Automolus) . . . . .	327	lepidonota (Hypocnemis) . . . . .	297
inornata (Pachysylvia) . . . . .	478	Leptodon . . . . .	138
inornatus (Euscarthmus) . . . . .	403	Leptopogon . . . . .	413
inscriptus (Pteroglossus) . . . . .	225	Leptoptila . . . . .	66
insignis (Tachyphonus) . . . . .	454	leucaspsis (Anoplops) . . . . .	310
intermedia (Chrysuronia) . . . . .	196	leucocephala (Arundinicola) . . . . .	379
intermedia (Thalurania) . . . . .	198	leucocilla (Pipra) . . . . .	365
interpres (Arenaria) . . . . .	82	Leucippus . . . . .	193
Iodopleura . . . . .	358	leucogaster (Pionites) . . . . .	167



	pag.		pag.
leucogaster (Agyrtia) . . . . .	194	Lophotriccus . . . . .	403
leucogaster (Galbula) . . . . .	232	loretoyacuensis (Thamnophilus) . . . . .	272
leucogaster (Picumnus) . . . . .	256	luciani (Pyrrhura) . . . . .	155
Leucolepia . . . . .	487	luctuosus (Myrmelastes) . . . . .	306
Leuconerpes . . . . .	247	luctuosus (Tachyphonus) . . . . .	452
leuconota (Pyriglena) . . . . .	309	lugubris (Brachygalba) . . . . .	232
Leucophoyx . . . . .	107	lugubris (Hypocnemis) . . . . .	299
leucophrys (Hypocnemis) . . . . .	298	lunulata (Anoplops) . . . . .	310
leucophthalmus (Conurus) . . . . .	153	livida (Polioptila) . . . . .	484
leucophthalma (Myrmotherula) . . . . .	282	Lurocalis . . . . .	178
leucoptera (Psophia) . . . . .	98	luteifrons (Pachysylvia) . . . . .	478
leucoptera (Sporophila) . . . . .	428	luteiventris (Myiozetetes) . . . . .	387
Leucopternis . . . . .	134	lutescens (Anthus) . . . . .	473
leucopus (Furnarius) . . . . .	320	lutescens (Pachysylvia) . . . . .	477
leucopyga (Nyctiprogne) . . . . .	177		
leucopygus (Rosthamus) . . . . .	138	macao (Ara) . . . . .	150
leucorrhous (Psilomycter) . . . . .	200	macconelli (Picumnus) . . . . .	256
leucostigma (Sclateria) . . . . .	304	Machaeropterus . . . . .	368
leucotis (Galbalcyrhynchus) . . . . .	233	macroductylus (Bucco) . . . . .	236
leucotis (Vireolanius) . . . . .	478	Macrorhamphus . . . . .	88
leucura (Tityra) . . . . .	348	macrorhynchus (Bucco) . . . . .	236
leucurus (Elanus) . . . . .	139	macroura (Eupetomena) . . . . .	192
leucurus (Threnetes) . . . . .	188	macularia (Tringoides) . . . . .	90
everiana (Cissopis) . . . . .	459	maculata (Pisobia) . . . . .	92
lictor (Pitangus) . . . . .	386	maculatum (Todiostrosum) . . . . .	400
Limnopardalus . . . . .	71	maculatus (Limnopardalus) . . . . .	71
lineatum (Tigrisoma) . . . . .	110	maculatus (Bucco) . . . . .	237
lineatus (Ceophloeus) . . . . .	254	maculatus (Myiodynastes) . . . . .	383
lineatus (Cymbilanius) . . . . .	266	maculicauda (Hypocnemis) . . . . .	301
lineola (Sporophila) . . . . .	431	maculicaudus (Caprimulgus) . . . . .	181
linteatus (Heterocercus) . . . . .	372	madeirae (Tachyphonus) . . . . .	453
Lioscelis . . . . .	260	magellanicus (Bubo) . . . . .	144
Lipaugus . . . . .	351	magnirostris (Phaethusa) . . . . .	78
littoralis (Ochthornis) . . . . .	380	magnirostris (Rupornis) . . . . .	132
loculator (Tantalus) . . . . .	103	maguari (Euxenura) . . . . .	104
longicauda (Bartramia) . . . . .	90	maior (Tinamus) . . . . .	46
longicauda (Discosura) . . . . .	205	maior (Aechmophorus) . . . . .	76
longicauda (Deconychura) . . . . .	343	maior (Crotophaga) . . . . .	215
longicaudatus (Nyctibius) . . . . .	175	maior (Schiffornis) . . . . .	371
longipennis (Myrmotherula) . . . . .	285	Malacoptila . . . . .	238
longirostris (Rallus) . . . . .	70	manacus (Chiromachaeris) . . . . .	369
longirostris (Nasica) . . . . .	341	manilata (Ara) . . . . .	151
Lophornis . . . . .	204	manimbe (Myospiza) . . . . .	433
Lophostrix . . . . .	145	maracana (Ara) . . . . .	151

	pag.		pag.
marail (Penelope) . . . . .	55	meridionalis (Heterospizias) . . . . .	129
marajoensis (Zenaida) . . . . .	64	merula (Dendrocincla) . . . . .	342
margaritata (Pygoptila) . . . . .	274	mesoleucus (Basileuterus) . . . . .	483
marginatus (Pachyrhamphus) . . . . .	350	Metopothrix . . . . .	326
mariae (Chrysoptilus) . . . . .	246	mexicana (Calospiza) . . . . .	445
marmoratus (Odontophorus) . . . . .	59	mexicanus (Himantopus) . . . . .	86
martii (Urospatha) . . . . .	171	mexicanus (Sclerurus) . . . . .	332
martinica (Porphyriola) . . . . .	74	mexicanus (Gymnomystax) . . . . .	422
maxima (Sterna) . . . . .	79	Micrastur . . . . .	125
maximus (Saltator) . . . . .	459	Microcerculus . . . . .	487
maynana (Cotinga) . . . . .	356	Micromonacha . . . . .	239
Megarhynchus . . . . .	384	Micropalama . . . . .	88
melaena (Myrmotherula) . . . . .	284	microrhyncha (Cyanerpes) . . . . .	467
melancholicus (Tyrannus) . . . . .	381	Microtrogon . . . . .	207
Melanerpes . . . . .	247	militaris (Haematoderus) . . . . .	358
melanocephala (Pionites) . . . . .	167	militaris (Leistes) . . . . .	422
melanoceps (Myrmelastes) . . . . .	305	milleri (Agyrtria) . . . . .	194
melanocoryphus (Coccyzus) . . . . .	211	Milvago . . . . .	124
melanogaster (Conopophaga) . . . . .	263	Mimidae . . . . .	493
melanogastra (Piaya) . . . . .	212	Mimus . . . . .	493
melanolaema (Hypocnemis) . . . . .	299	minor (Coccyzus) . . . . .	211
melanoleuca (Lamprospiza) . . . . .	458	minor (Myrmotherula) . . . . .	286
melanoleuca (Atticora) . . . . .	470	minor (Pernostola) . . . . .	307
melanoleucus (Totanus) . . . . .	89	minor (Furnarius) . . . . .	320
melanoleucus (Campophilus) . . . . .	254	minor (Platypsaris) . . . . .	349
melanophaeus (Creciscus) . . . . .	73	minor (Sneathagea) . . . . .	401
melanopogon (Hypocnemis) . . . . .	300	minor (Cissopis) . . . . .	459
melanops (Leucopternis) . . . . .	134	minuta (Columbigallina) . . . . .	65
melanoptera (Tanagra) . . . . .	448	minuta (Sporophila) . . . . .	429
melanopygia (Parra) . . . . .	94	minutilla (Pisobia) . . . . .	92
melanosterna (Brachygalba) . . . . .	252	Mionectes . . . . .	413
melanosternon (Popelairia) . . . . .	205	mirandollei (Micrastur) . . . . .	126
melanosticta (Anopllops) . . . . .	311	mitu (Mitua) . . . . .	54
melanura (Pyrrhura) . . . . .	155	Mitua . . . . .	54
melanura (Hypocnemis) . . . . .	300	Mniotiltidae . . . . .	480
melanura (Euphonia) . . . . .	440	modesta (Psittacula) . . . . .	157
melanurus (Trogon) . . . . .	209	modulatrix (Leucolepia) . . . . .	488
melanurus (Thamnophilus) . . . . .	268	Molothrus . . . . .	420
melanurus (Rhamphocaenus) . . . . .	290	momota (Momotus) . . . . .	172
mellivora (Florisuga) . . . . .	193	Momotidae . . . . .	170
menetriesi (Myrmotherula) . . . . .	284	Momotus . . . . .	171
menstruus (Pionus) . . . . .	163	Monasa . . . . .	240
mentalis (Dysithamnus) . . . . .	275	monilis (Ramphastos) . . . . .	220
Menuriformes . . . . .	258	montana (Geotrygon) . . . . .	68

	pag.		pag.
moorei (Phaethornis) . . . . .	190	nattereri (Attila) . . . . .	353
morpheus (Monasa) . . . . .	241	nattereri (Pipra) . . . . .	366
Morphnus . . . . .	135	Nemosia . . . . .	456
moschata (Cairina) . . . . .	114	Neocrex . . . . .	73
Motacillidae . . . . .	472	Neoctantes . . . . .	27
motmot (Ortalis) . . . . .	56	Neomorphus . . . . .	213
muelleri (Phaethornis) . . . . .	190	Neopipo . . . . .	367
muelleri (Siptornis) . . . . .	325	Nettion . . . . .	116
multifasciatus (Celeus) . . . . .	252	niger (Capito) . . . . .	217
multiguttata (Dendroornis) . . . . .	337	niger (Neoctantes) . . . . .	275
multostriata (Myrmotherula) . . . . .	281	niger (Pachyrhamphus) . . . . .	350
multostriatus (Xiphorhynchus) . . . . .	342	nigra (Rhynchops) . . . . .	80
murina (Phaeomyias) . . . . .	411	nigra (Monasa) . . . . .	240
murinus (Dysithamnus) . . . . .	277	nigrescens (Caprimulgus) . . . . .	182
musciapina (Pachysylvia) . . . . .	476	nigricincta (Calospiza) . . . . .	445
Muscivora . . . . .	380	nigricollis (Busarellus) . . . . .	132
musculus (Troglodytes) . . . . .	492	nigricollis (Anthracothonax) . . . . .	199
musica (Leucocolepia) . . . . .	488	nigricollis (Phoenicocercus) . . . . .	355
mustelina (Synallaxis) . . . . .	323	nigrifrons (Monasa) . . . . .	241
mutus (Saltator) . . . . .	460	nigrigula (Hypocnemis) . . . . .	298
Myiarchus . . . . .	388	nigrigula (Hemithraupis) . . . . .	456
Myiobius . . . . .	391	nigrigularis (Ramphococelus) . . . . .	449
Myiodynastes . . . . .	383	nigrocinereus (Thamnophilus) . . . . .	269
Myiophobus . . . . .	392	nigrofasciata (Thalurania) . . . . .	197
myiotherina (Hypocnemis) . . . . .	298	nigromaculata (Phlogopsis) . . . . .	313
Myiozetetes . . . . .	386	nitida (Asturina) . . . . .	131
Myospiza . . . . .	433	nitida (Cyanerpes) . . . . .	467
Myrmeciza . . . . .	291	nitidifrons (Agyrtria) . . . . .	194
Myrmelastes . . . . .	305	nobilis (Ara) . . . . .	151
Myrmotherula . . . . .	279	nobilis (Chamaeza) . . . . .	316
nacunda (Podager) . . . . .	177	Nomonyx . . . . .	117
naevia (Tapera) . . . . .	214	Nonnula . . . . .	239
naevia (Hypocnemis) . . . . .	302	notatus (Chlorestes) . . . . .	196
naevia (Sclateria) . . . . .	303	Nothocrax . . . . .	54
naevius (Nycticorax) . . . . .	108	Numenius . . . . .	87
naevius (Thamnophilus) . . . . .	271	Nyctanassa . . . . .	108
napensis (Psophia) . . . . .	98	Nyctibius . . . . .	175
napensis (Tachyphonus) . . . . .	454	Nycticorax . . . . .	108
Nasica . . . . .	341	nycticorax (Nycticorax) . . . . .	108
nattereri (Amazona) . . . . .	162	Nyctidromus . . . . .	180
nattereri (Momotus) . . . . .	173	Nyctiprogne . . . . .	177
nattereri (Lurocalis) . . . . .	178	obidensis (Dysithamnus) . . . . .	278
nattereri (Selenidera) . . . . .	227	obscura (Psophia) . . . . .	98

	pag.		pag.
obscura (Piaya) . . . . .	212	oseryi (Clypeicterus) . . . . .	416
obscurus (Campylopterus) . . . . .	192	oxycerca (Cercibis) . . . . .	101
obsoleta (Dendrornis) . . . . .	336	Pachyrhamphus . . . . .	349
occidentalis (Cerchneipicus) . . . . .	253	Pachysylvia . . . . .	475
occidentalis (Procnias) . . . . .	462	Palamedea . . . . .	112
Oceanodroma . . . . .	77	Palamedeidae . . . . .	111
ocellata (Dendrornis) . . . . .	335	Palamedeiformes . . . . .	111
ocellatus (Caprimulgus) . . . . .	180	pallens (Myrmeciza) . . . . .	293
ochracea (Hypocnemis) . . . . .	302	pallescens (Columba) . . . . .	62
ochraceiventris (Phaethornis) . . . . .	190	pallescens (Scotothorus) . . . . .	371
ochraceus (Celexus) . . . . .	251	palliata (Dendrornis) . . . . .	337
ochrocephala (Amazona) . . . . .	162	palliatus (Haematopus) . . . . .	83
ochrolaema (Hypocnemis) . . . . .	299	palliatus (Leptodon) . . . . .	138
ochrolaemus (Automolus) . . . . .	327	palliatus (Thamnophilus) . . . . .	273
ochroptera (Psophia) . . . . .	98	pallida (Conopophaga) . . . . .	262
Ochthodromus . . . . .	85	pallida (Serpophaga) . . . . .	406
Ochthornis . . . . .	380	pallidigula (Cypsnagra) . . . . .	457
Ocyalus . . . . .	417	palmarum (Tanagra) . . . . .	448
Odontophoridae . . . . .	58	Pandion . . . . .	142
Odontophorus . . . . .	59	Panyptila . . . . .	184
Odontorhynchus . . . . .	486	papa (Gypagus) . . . . .	121
Oedicnemidae . . . . .	94	Parabuteo . . . . .	127
Oedicnemus . . . . .	95	paradisea (Calospiza) . . . . .	443
olivaceus (Craspedoprion) . . . . .	394	paraensis (Chloronerpes) . . . . .	245
oleagineus (Mionectes) . . . . .	413	paraensis (Phlogopsis) . . . . .	314
olivacea (Euphonia) . . . . .	439	paraensis (Grallaria) . . . . .	317
omissa (Synallaxis) . . . . .	324	paraensis (Automolus) . . . . .	328
Onychorhynchus . . . . .	393	paraensis (Dendrexetastes) . . . . .	338
opalizans (Pipra) . . . . .	367	paraensis (Granatellus) . . . . .	482
Opisthocomidae . . . . .	68	pardalota (Dendrornis) . . . . .	335
Opisthocomiformes . . . . .	68	parensis (Momotus) . . . . .	172
Opisthocomus . . . . .	68	pareola (Chiroxiphia) . . . . .	369
Oporornis . . . . .	481	Paridae . . . . .	484
ordi (Bucco) . . . . .	236	Paroaria . . . . .	435
orenocensis (Knipolegus) . . . . .	378	Parra . . . . .	94
ornata (Myrmotherula) . . . . .	282	Parridae . . . . .	93
ornatus (Spizaetus) . . . . .	136	parva (Porphyriola) . . . . .	74
ornatus (Cephalopterus) . . . . .	359	parva (Conopias) . . . . .	385
Ornithion . . . . .	412	parvirostris (Crypturus) . . . . .	49
Ortalis . . . . .	56	parvirostris (Elaenia) . . . . .	409
oryzivora (Cassidix) . . . . .	420	parvirostris (Polioptila) . . . . .	484
oryzivorus (Dolichonyx) . . . . .	420	parvulus (Caprimulgus) . . . . .	181
Oryzoborus . . . . .	426	parvus (Lanio) . . . . .	451
osculans (Rhamphastos) . . . . .	220		

	pag.		pag.
Passeriformes . . . . .	258	philippii (Phaethornis) . . . . .	190
passerina (Columbigallina) . . . . .	65	Philydor . . . . .	328
passerinus (Veniliornis) . . . . .	248	Phimosus . . . . .	101
pavoninus (Pharomacrus) . . . . .	206	Phlogopsis . . . . .	313
pavoninus (Dromococcyx) . . . . .	215	phoeniceus (Tachyphonus) . . . . .	452
pectoralis (Astur) . . . . .	128	Phoenicocercus . . . . .	354
pectoralis (Pachysylvia) . . . . .	475	Phoenicopteridae . . . . .	112
Pelecanidae . . . . .	119	Phoenicopteriformes . . . . .	112
Pelecaniformes . . . . .	118	Phoenicopterus . . . . .	112
Pelecanus . . . . .	120	Phoenicothraupis . . . . .	450
pella (Topaza) . . . . .	201	Piaya . . . . .	212
pelzelni (Myrmeciza) . . . . .	292	pica (Fluvicola) . . . . .	379
pelzelni (Myiarchus) . . . . .	389	Picidae . . . . .	242
pelzelni (Elaenia) . . . . .	408	Piciformes . . . . .	228
pelzelni (Granatellus) . . . . .	482	Picolaptes . . . . .	340
Penelope . . . . .	55	picta (Pyrrhura) . . . . .	155
penicillata (Eucometis) . . . . .	455	pictum (Todiostrostrum) . . . . .	399
Perenostola . . . . .	306	picui (Columbula) . . . . .	64
peregrinus (Falco) . . . . .	141	Picumnus . . . . .	255
Perisotriccus . . . . .	404	picus (Dendroplex) . . . . .	337
Peristeridae . . . . .	63	pileata (Penelope) . . . . .	56
perlata (Strix) . . . . .	147	pileata (Nemosia) . . . . .	456
perlata (Pyrrhura) . . . . .	156	pileatus (Pilerodius) . . . . .	109
pernigra (Cathartes) . . . . .	122	pileatus (Furnarius) . . . . .	321
perrotii (Hylexetastes) . . . . .	339	Pilerodius . . . . .	109
persimilis (Thamnomanes) . . . . .	279	Pionites . . . . .	167
perspicillata (Pulsatrix) . . . . .	144	Pionopsitta . . . . .	165
peruana (Monasa) . . . . .	241	Pionus . . . . .	163
peruviana (Conopophaga) . . . . .	262	Pipile . . . . .	57
peruviana (Rupucola) . . . . .	355	Pipra . . . . .	363
peruviana (Phoenicothraupis) . . . . .	450	Pipridae . . . . .	360
peruvianus (Hypocnemis) . . . . .	296	Piprites . . . . .	361
peruvianus (Leptopogon) . . . . .	413	Pisobia . . . . .	92
phaeochroa (Dendrocicla) . . . . .	343	Pisorhina . . . . .	144
Phaeomyias . . . . .	411	pitangua (Megarhynchus) . . . . .	384
phaeopygus (Turdus) . . . . .	495	Pitangus . . . . .	385
Phaethornis . . . . .	189	Pithys . . . . .	309
Phaethusa . . . . .	78	Pitylus . . . . .	460
phainolaema (Heliotrix) . . . . .	202	plagosus (Dendrocolaptes) . . . . .	344
Phalacrocoracidae . . . . .	118	Plataleidae . . . . .	102
Phalacrocorax . . . . .	118	Platypsaris . . . . .	349
phalaenoides (Glaucidium) . . . . .	146	Platyrrhynchus . . . . .	396
Pharomacrus . . . . .	206	platyrrhynchus (Prionirhynchus) . . . . .	173
phasianellus (Dromococcyx) . . . . .	214	Plotidae . . . . .	119

	pag.		pag.
Plotus . . . . .	119	pulmentum (Bucco) . . . . .	237
plumbea (Columba) . . . . .	62	Pulsatrix . . . . .	144
plumbea (Ictinia) . . . . .	140	pumilus (Zebrius) . . . . .	111
plumbea (Sporophila) . . . . .	428	punctata (Calospiza) . . . . .	444
plumbea (Euphonia) . . . . .	441	puncticeps (Picolaptes) . . . . .	340
plumbeus (Dysithamnus) . . . . .	277	punctuliger (Thamnophilus) . . . . .	270
pluricinctus (Pteroglossus) . . . . .	223	punctigula (Chrysoptilus) . . . . .	246
Podager . . . . .	177	punctulata (Hypocnemis) . . . . .	301
Podicipedidae . . . . .	75	punicea (Xipholena) . . . . .	357
Podicipediformes . . . . .	75	purpurata (Urochroma) . . . . .	166
Podicipes . . . . .	76	purpurata (Querula) . . . . .	358
poecilocercus (Empidochanes) . . . . .	390	purpurea (Progne) . . . . .	471
Poecilonetta . . . . .	117	purpureotincta (Columba) . . . . .	62
poecilonota (Hypocnemis) . . . . .	297	purus (Chiromachaeris) . . . . .	370
poliocephalus (Rhynchocyclus) . . . . .	395	purusiana (Pipra) . . . . .	364
polionotus (Thamnophilus) . . . . .	270	purusianus (Galbalcyrhynchus) . . . . .	233
Polioptila . . . . .	484	pusillum (Ornithion) . . . . .	413
Polyborus . . . . .	123	pusillum (Ereunetes) . . . . .	91
Polytmus . . . . .	201	pusillum (Knipolegus) . . . . .	378
Popelairea . . . . .	205	pygmaea (Myrmotherula) . . . . .	281
Porphyriola . . . . .	74	Pygoptila . . . . .	274
porphyrolaema (Cotinga) . . . . .	357	pyra (Topaza) . . . . .	201
Porzana . . . . .	72	Pyranga . . . . .	449
prasinus (Chlorostilbon) . . . . .	197	Pyriglena . . . . .	309
pretiosa (Claravis) . . . . .	66	pyrocephalus (Machaeropterus) . . . . .	368
Prionirhynchus . . . . .	173	Pyrocephalus . . . . .	380
Procellariidae . . . . .	77	pyrrhodes (Philydor) . . . . .	329
Procellariiformes . . . . .	77	pyrrholaemus (Prionirhynchus) . . . . .	173
Procnias . . . . .	462	Pyrrhura . . . . .	154
Procnatiidae . . . . .	462	Querula . . . . .	358
procurvoides (Xiphorhynchus) . . . . .	341	quixensis (Formicivora) . . . . .	289
Progne . . . . .	471	radiolatus (Dendrocolaptes) . . . . .	345
promeropirhynchus (Xiphocolaptes) . . . . .	339	Rallidae . . . . .	69
propinqua (Synallaxis) . . . . .	322	Ralliformes . . . . .	69
Psilomycter . . . . .	200	Rallus . . . . .	70
Psittacidae . . . . .	147	ramonianus (Microtrogon) . . . . .	207
Psittaciformes . . . . .	147	recurvirostris (Avocettula) . . . . .	199
Psittacula . . . . .	157	regina (Chiroxiphia) . . . . .	369
Psophia . . . . .	97	reichenowi (Pteroglossus) . . . . .	224
Psophiidae . . . . .	97	reinwardti (Selenidera) . . . . .	227
Pteroclidiformes . . . . .	60	Rhamphastidae . . . . .	219
Pteroglossus . . . . .	222	Rhamphastos . . . . .	219
Pteroptochidae . . . . .	260	Rhamphocaenus . . . . .	290
pucherani (Neomorphus) . . . . .	214		

	pag.		pag.
Rhamphocoelus . . . . .	448	rufiventer (Tachyphonus) . . . . .	454
Rhamphotrigon . . . . .	396	rufiventris (Picumnus) . . . . .	255
rhodogaster (Pyrrhura) . . . . .	156	rufiventris (Euphonia) . . . . .	440
Rhopoterpe . . . . .	313	rufiventris (Thryophilus) . . . . .	492
Rhynchoicyclus . . . . .	394	rufogularis (Leucolepia) . . . . .	488
Rhynchops . . . . .	80	rufoviridis (Galbula) . . . . .	230
Rhynchotus . . . . .	51	rufus (Caprimulgus) . . . . .	181
rikeri (Berlepschia) . . . . .	326	rufus (Trogon) . . . . .	208
riparia (Cotile) . . . . .	469	rufus (Tachyphonus) . . . . .	452
roberti (Conopophaga) . . . . .	262	rupestris (Chordeiles) . . . . .	176
Rosthramus . . . . .	137	Rupicola . . . . .	355
rothschildi (Guiraca) . . . . .	426	rupicola (Rupicola) . . . . .	355
rubecula (Nonnula) . . . . .	239	Rupornis . . . . .	132
ruber (Eudocimus) . . . . .	102	rupurumii (Phaethornis) . . . . .	191
ruber (Phoenicopterus) . . . . .	112	rutila (Piaya) . . . . .	213
ruber (Phaethornis) . . . . .	191	rutilans (Synallaxis) . . . . .	323
rubineus (Pyrocephalus) . . . . .	380	saira (Pyrranga) . . . . .	449
rubra (Phoenicothraupis) . . . . .	450	Saltator . . . . .	459
rubrocapilla (Pipra) . . . . .	365	salvini (Anoplops) . . . . .	310
rubricollis (Campophilus) . . . . .	253	salvini (Leucolepia) . . . . .	489
rubrifrons (Melanerpes) . . . . .	247	sanctithomae (Brotogerys) . . . . .	160
rubrifrons (Pachysylvia) . . . . .	477	sapphirina (Hylocharis) . . . . .	195
rufa (Malacoptila) . . . . .	238	Sarcidiornis . . . . .	114
rufa (Formicivora) . . . . .	288	saturatus (Platyrhynchus) . . . . .	397
rufa (Casiornis) . . . . .	354	saturninus (Dysithamnus) . . . . .	277
rufa (Schiffornis) . . . . .	371	saturninus (Mimus) . . . . .	493
rufaxilla (Leptoptila) . . . . .	67	Scansores . . . . .	216
rufescens (Rhynchotus) . . . . .	51	Scardafella . . . . .	64
ruficapilla (Nonnula) . . . . .	240	Schiffornis . . . . .	371
ruficauda (Rhamphotrigon) . . . . .	396	schistacea (Urubutinga) . . . . .	133
ruficaudatus (Philydor) . . . . .	329	schistacea (Hypocnemis) . . . . .	298
ruficeps (Tinamus) . . . . .	47	schistacea (Sclateria) . . . . .	304
ruficeps (Veniliornis) . . . . .	249	schistaceus (Dysithamnus) . . . . .	276
ruficeps (Formicarius) . . . . .	315	Schistochlamys . . . . .	458
ruficeps (Elaenia) . . . . .	409	schistogynus (Thamnomanes) . . . . .	279
ruficollis (Micrastur) . . . . .	126	schomburgki (Hydropsalis) . . . . .	179
ruficollis (Stelgidopteryx) . . . . .	472	schranks (Calospiza) . . . . .	444
rufifrons (Percnostola) . . . . .	306	schulzi (Todiostrostrum) . . . . .	400
rufigula (Anoplops) . . . . .	311	sclateri (Chaetura) . . . . .	183
rufigula (Dendrexetastes) . . . . .	338	sclateri (Nonnula) . . . . .	240
rufigularis (Falco) . . . . .	141	sclateri (Myrmotherula) . . . . .	281
rufigularis (Sclerurus) . . . . .	332	sclateri (Cercomacra) . . . . .	308
rufigularis (Attila) . . . . .	353	sclateri (Knipolegus) . . . . .	378
rufina (Columba) . . . . .	62	sclateri (Rhynchoicyclus) . . . . .	395
rufipileatus (Philydor) . . . . .	329		

	pag.		pag.
Sclateria . . . . .	303	spiza (Chlorophanes) . . . . .	465
Sclerurus . . . . .	332	Spizaetus . . . . .	136
scolopaceus (Aramus) . . . . .	96	splendens (Volatinia) . . . . .	431
Scotothorus . . . . .	370	Sporophila . . . . .	427
Selenidera . . . . .	226	squamata (Claudia) . . . . .	184
semicervinus (Basileuterus) . . . . .	483	squamicristatus (Lophotriccus) . . . . .	403
semicervina (Pachysylvia) . . . . .	476	squamosa (Scardafella) . . . . .	64
semifasciata (Tityra) . . . . .	348	squamosus (Dysithamnus) . . . . .	276
semifasciatus (Thamnophilus) . . . . .	269	Stelgidopteryx . . . . .	472
semipalmatus (Aegialeus) . . . . .	85	stellaris (Pygoptila) . . . . .	274
semitorquatus (Lurocalis) . . . . .	178	stellatus (Odontophorus) . . . . .	60
senex (Todiostrosum) . . . . .	401	Stereornithiformes . . . . .	99
Serinopsis . . . . .	432	Sterna . . . . .	79
Serpophaga . . . . .	405	stictolaema (Deconychura) . . . . .	343
serratus (Tinamus) . . . . .	46	Stigmatura . . . . .	406
severa (Ara) . . . . .	150	stolzmanni (Pipra) . . . . .	367
signata (Tanagraella) . . . . .	442	striata (Butorides) . . . . .	109
signatum (Todiostrosum) . . . . .	400	striata (Dendroeca) . . . . .	481
silens (Arremon) . . . . .	457	striaticollis (Euscarthmus) . . . . .	403
similis (Myiozetetes) . . . . .	387	Strigidae . . . . .	147
simoni (Thalurania) . . . . .	198	Strigiformes . . . . .	142
simplex (Lipaugus) . . . . .	351	strigilatus (Ancistrops) . . . . .	330
simplex (Vireolanius) . . . . .	479	strigulosus (Crypturus) . . . . .	50
Siptornis . . . . .	324	striolatus (Bucco) . . . . .	238
Sirytes . . . . .	384	striolatus (Machaeropterus) . . . . .	368
Sittasomus . . . . .	333	Strix . . . . .	147
Snethlagea . . . . .	401	sturmi (Pteroglossus) . . . . .	224
snethlageae (Conopophaga) . . . . .	261	stygius (Asio) . . . . .	143
solitarius (Helodromas) . . . . .	89	subbrunneus (Cnipodectes) . . . . .	393
solitarius (Myiodynastes) . . . . .	384	subcristatus (Percnostola) . . . . .	307
solitarius (Amblycercus) . . . . .	419	subcristatus (Tinamus) . . . . .	47
solstitialis (Conurus) . . . . .	152	subflava (Serpophaga) . . . . .	405
sonnini (Eupsychortyx) . . . . .	58	Sublegatus . . . . .	411
sororia (Hypocnemis) . . . . .	299	subplumbea (Sclateria) . . . . .	304
sororia (Dendronis) . . . . .	334	subradiatus (Thamnophilus) . . . . .	273
souancei (Pyrrhura) . . . . .	156	subruficollis (Tringites) . . . . .	91
soui (Crypturus) . . . . .	49	subulatus (Automolus) . . . . .	327
spadiceus (Attila) . . . . .	352	Suiriri . . . . .	406
speciosa (Columba) . . . . .	61	sulphureatus (Pitangua) . . . . .	385
speciosa (Dacnis) . . . . .	465	sulphureus (Rhynchocyclus) . . . . .	394
spectabilis (Elaenia) . . . . .	408	sulphureus (Tyrannopsis) . . . . .	387
Sphenisciformes . . . . .	77	superba (Floricola) . . . . .	203
spicifer (Lophotriccus) . . . . .	403	superciliaris (Penelope) . . . . .	55
spinicauda (Chaetura) . . . . .	184	superciliaris (Sterna) . . . . .	80
spixi (Dendronis) . . . . .	336	superciliaris (Leucopternis) . . . . .	134



	pag.		pag.
superciliaris (Ciccaba) . . . . .	146	Thryothorus . . . . .	489
superciliaris (Platyrhynchus) . . . . .	398	Tigrisoma . . . . .	110
superciliosus (Phaethornis) . . . . .	189	Tinamidae . . . . .	45
surinamensis (Myrmotherula) . . . . .	281	Tinamiformes . . . . .	45
surinamus (Tachyphonus) . . . . .	454	Tinamus . . . . .	46
swainsoni (Gampsonyx) . . . . .	136	tinus (Accipiter) . . . . .	128
swainsoni (Hylocichla) . . . . .	498	Tityra . . . . .	347
Sycalis . . . . .	432	toco (Rhamphastos) . . . . .	220
sylvicola (Sarcidiornis) . . . . .	114	Todirostrum . . . . .	398
Synallaxis . . . . .	321	tombacea (Galbula) . . . . .	231
		tomentosa (Mitua) . . . . .	54
Tachycineta . . . . .	469	Topaza . . . . .	201
Tachyphonus . . . . .	451	torquata (Ceryle) . . . . .	169
Tachytriorchis . . . . .	130	torquata (Hydropsalis) . . . . .	178
taenionotus (Veniliornis) . . . . .	249	torquata (Corythopsis) . . . . .	263
Taenioptera . . . . .	377	torquata (Rhopoterpe) . . . . .	313
talpacoti (Columbigallina) . . . . .	65	torquatus (Cerchneipicus) . . . . .	252
tamatia (Bucco) . . . . .	237	torridus (Furnarius) . . . . .	320
Tanagra . . . . .	447	Totanus . . . . .	89
Tanagrella . . . . .	441	trachelopyrus (Campophilus) . . . . .	254
Tanagridae . . . . .	435	tricolor (Hydranassa) . . . . .	107
tanagrinus (Lamprospis) . . . . .	424	tricolor (Myiarchus) . . . . .	389
Tantalus . . . . .	103	Tringites . . . . .	91
tao (Tinamus) . . . . .	46	Tringoides . . . . .	90
Tapera . . . . .	214	trivirgata (Conopias) . . . . .	385
tapera (Progne) . . . . .	471	Trochilidae . . . . .	185
tectus (Bucco) . . . . .	236	Troglodytes . . . . .	492
tenebrosus (Chelidoptera) . . . . .	242	Troglodytidae . . . . .	485
tenuirostris (Xenops) . . . . .	331	Trogon . . . . .	207
Terenotriccus . . . . .	392	Trogones . . . . .	205
Terenura . . . . .	289	Trogonidae . . . . .	205
Thalurania . . . . .	197	tschudii (Thamnophilus) . . . . .	270
Thamnomanes . . . . .	278	tschudii (Piprites) . . . . .	361
thamnophiloides (Attila) . . . . .	353	tuipara (Brotogerys) . . . . .	159
Thamnophilus . . . . .	267	Turdidae . . . . .	494
tharus (Polyborus) . . . . .	123	turdinus (Automolus) . . . . .	327
thaumantias (Polytmus) . . . . .	201	Turdus . . . . .	495
theresae (Hypocnemis) . . . . .	302	Tyrannidae . . . . .	372
theresiae (Psilomycter) . . . . .	200	tyrannina (Cercomacra) . . . . .	308
Theristicus . . . . .	100	Tyranniscus . . . . .	412
Thlypopsis . . . . .	457	Tyrannopsis . . . . .	387
thoracicus (Lioscelis) . . . . .	260	Tyrannulus . . . . .	412
Thrasaetus . . . . .	135	tyrannulus (Myiarchus) . . . . .	388
Threnetes . . . . .	188	Tyrannus . . . . .	381
Thryophilus . . . . .	492	tyrannus (Spizaetus) . . . . .	136

	pag.		pag.
tyrannus (Muscivora) . . . . .	380	Vireolanius . . . . .	478
tyrannus (Tyrannus) . . . . .	381	Vireonidae . . . . .	473
umbretta (Sclerurus) . . . . .	332	virescens (Brotogerys) . . . . .	158
uncinatus (Leptodon) . . . . .	138	virescens (Pipra) . . . . .	367
undatus (Celeus) . . . . .	252	virescens (Calospiza) . . . . .	445
unduliger (Thamnophilus) . . . . .	268	viridicata (Elaenia) . . . . .	410
unicinctus (Parabuteo) . . . . .	127	viridiceps (Rhynchocyclus) . . . . .	395
uniformis (Hylexetastes) . . . . .	339	viridis (Creciscus) . . . . .	73
Urochroma . . . . .	166	viridis (Psophia) . . . . .	99
Urogalba . . . . .	229	viridis (Trogon) . . . . .	208
Uropelia . . . . .	66	viridis (Pteroglossus) . . . . .	226
uropygialis (Basileuterus) . . . . .	483	viridis (Xanthornus) . . . . .	418
Urospatha . . . . .	171	vitellinus (Rhamphastos) . . . . .	221
Urubutinga . . . . .	133	Volatinia . . . . .	431
urubutinga (Cathartes) . . . . .	122	vulpina (Siptornis) . . . . .	325
urubutinga (Urubutinga) . . . . .	133	vulturina (Gypopsitta) . . . . .	165
urumutum (Nothocrax) . . . . .	54	wallacei (Scotothorus) . . . . .	370
usta (Pisorhina) . . . . .	145	wallacii (Picumnus) . . . . .	258
ustulata (Hylocichla) . . . . .	498	watsonii (Pisorhina) . . . . .	145
validus (Dendrocolaptes) . . . . .	344	weddelli (Conurus) . . . . .	153
varia (Grallaria) . . . . .	316	whiteleyana (Sporophila) . . . . .	428
variegatus (Crypturus) . . . . .	50	wilsonia (Ochthodromus) . . . . .	85
variegatus (Trogon) . . . . .	209	xanthogaster (Euphonia) . . . . .	439
variegatus (Heleodytes) . . . . .	486	xanthogastra (Calospiza) . . . . .	444
varius (Empidonomus) . . . . .	382	xantholaema (Amazona) . . . . .	162
varzeae (Picumnus) . . . . .	256	xanthomerius (Pionites) . . . . .	167
velata (Taenioptera) . . . . .	377	xanthopygus (Myiobius) . . . . .	391
velia (Tanagraella) . . . . .	442	Xanthornus . . . . .	418
Veniliornis . . . . .	248	xanthornus (Icterus) . . . . .	424
verreauxi (Leptoptila) . . . . .	66	Xenopipo . . . . .	362
verreauxi (Lophornis) . . . . .	204	Xenops . . . . .	330
versicolor (Lanio) . . . . .	450	xinguensis (Knipolegus) . . . . .	378
vidua (Hypocnemis) . . . . .	297	Xiphocolaptes . . . . .	339
viduata (Dendrocycna) . . . . .	115	Xipholena . . . . .	357
vigua (Phalacrocorax) . . . . .	118	Xiphorhynchus . . . . .	341
violacea (Geotrygon) . . . . .	67	yapura (Crypturus) . . . . .	50
violacea (Nyctanassa) . . . . .	108	yuracarium (Gymnostinops) . . . . .	417
violacea (Euphonia) . . . . .	439	Zebrilus . . . . .	111
violaceicollis (Euphonia) . . . . .	439	Zenaida . . . . .	63
violaceus (Microtrogon) . . . . .	207	zonaris (Chaetura) . . . . .	183
violaceus (Cyanocorax) . . . . .	414	zosterops (Euscarthmus) . . . . .	402
Vireo . . . . .	474		

## Índice alfabético dos nomes vulgares:

	pag.		pag.
Açanã . . . . .	72, 73	Anú branco . . . . .	215
Açanãs . . . . .	69	Anú-coroca . . . . .	215
Acanatic . . . . .	213	Anú-hu . . . . .	215
Acaua . . . . .	137	Anú pequeno . . . . .	215
Acuraua . . . . .	177, 179, 180	Anú preto . . . . .	215
Ajuru-curuca . . . . .	161	Anús . . . . .	210
Alma de gato . . . . .	212	Apitán . . . . .	121
Anacã . . . . .	150, 164, 165	Araçarý 222, 223, 224, 225,	
Anacãs . . . . .	147	226, 227	
Anambé 349, 354, 357, 358, 359		Araçarýs . . . . .	219
Anambé-assú . . . . .	359	Aracuã . . . . .	57
Anambé azul . . . . .	356	Aracuã de cabeça ver-	
Anambé branco 347, 348, 357		melha . . . . .	56
Anambé-preto . . . . .	358, 359	Araguahý . . . . .	153
Anambé-úna . . . . .	358	Arancuans . . . . .	52
Anambés . . . . .	345	Arapaçú 328, 329, 335, 336,	
Andorinha 183, 184, 242, 469,		337, 340, 341	
470, 472		Arapaçú dos coqueiros .	326
Andorinha de bando . . . . .	470	Arapaçús . . . . .	317
Andorinha de pescoço		Arapapá . . . . .	109
vermelho . . . . .	469	Arapapás . . . . .	104
Andorinha do mar . . . . .	79	Arara canga . . . . .	150
Andorinha grande . . . . .	471	Arara-una . . . . .	148
Andorinhão das tormen-		Arara verde . . . . .	150
tas . . . . .	77	Arara vermelha . . . . .	150
Andorinhas . . . . .	182, 468	Araras . . . . .	147
Andorinhas do mar . . . . .	77	Ararý . . . . .	149
Andorinhões . . . . .	182	Ariramba da matta 231, 232,	
Andorinhões das tormen-		233	
tas . . . . .	77	Ariramba da matta vir-	
Anhuma . . . . .	112	gem . . . . .	229, 230, 231, 233
Anhumas . . . . .	111	Ariramba grande . . . . .	169
Anú ahý . . . . .	215	Ariramba miudinho . . . . .	170

	pag.		pag.
Ariramba pequeno . . .	169	Bico rasteiro . . . . .	93
Ariramba pintado . . . .	170	Bicudo encarnado . . . .	461
Ariramba verde . . . . .	169	Bilreira . . . . .	369
Arirambas . . . . .	168		
Arirambas da matta vir-		Cabeça branca . . . . .	365
gem . . . . .	228	Cabeça encarnada . . . .	365, 369
Arassary . . . . .	225	Caburé . . . . .	145
Arua-ý . . . . .	153	Caburé de orelha . . . .	145
Atangará . . . . .	365	Caburé do sol . . . . .	146
Atangará-tinga . . . . .	369	Cã-cã . . . . .	124
Atangarás . . . . .	360	Cacaoé . . . . .	152
Ating-ahú . . . . .	212	Cagasebo . . . . .	467
Avoante . . . . .	63, 64	Cagasebos . . . . .	462
Azulão . . . . .	424, 426	Cambaxirra . . . . .	492
		Cambaxirras . . . . .	485
Bacurau . . . . .	176—182	Canario . . . . .	424, 432
Bacurau branco das		Canario pardo . . . . .	433
praias . . . . .	176	Canindé . . . . .	149
Bacurau de bando . . .	176	Cara-cará . . . . .	123
Bacuraus . . . . .	174	Cara-cará-y . . . . .	123, 124
Bagageiro . . . . .	372, 411	Carachué . . . . .	495, 496
Batuirá . . . . .	82	Carachué da capoeira . .	497
Batuirá do campo . . . .	90	Carachués . . . . .	494
Beija-flor . . . . .	188—204	Carão . . . . .	96
Beija-flor grande . . . .	230, 231, 232	Carará . . . . .	119
Beija-flores . . . . .	185	Carões . . . . .	95
Beija-flores grandes . . .	228	Casaca de couro . . . . .	129, 493, 494
Bemtevi . . . . .	381, 385, 387	Cauré-y . . . . .	141
Bemtevi de bico chato . .	384	Cauré . . . . .	139, 141
Bemtevi escuro . . . . .	383	Caurés . . . . .	122
Bemtevi miudo . . . . .	408	Cavacué . . . . .	162
Bemtevi pequeno . . . . .	383, 386, 387	Chico preto . . . . .	420
Bemtevi preto . . . . .	384	Chincoã . . . . .	211, 212
Bemtevis . . . . .	372	Chincoã pequeno . . . .	213
Biccudo . . . . .	427	Chincoês . . . . .	210
Biccudos . . . . .	424	Choca . . . . .	271—274
Bico de braz . . . . .	234, 241	Chocas . . . . .	264

	pag.		pag.
Cigana . . . . .	68	Frango d'agua . . . . .	72, 74
Ciganas . . . . .	68	Frangos d'agua . . . . .	69
Cigarra . . . . .	428, 431	Furriel . . . . .	461
Cigarras . . . . .	424		
Colhereira . . . . .	102	Gaivota . . . . .	78—81
Colhereiras . . . . .	102	Gaivotas . . . . .	77
Colleiro . . . . .	424, 429	Gallo da campina . . . . .	424, 435
Colleiro de bando . . . . .	445	Gallo da serra . . . . .	355
Corcovado . . . . .	59	Gallo do mato . . . . .	424, 434
Coró-coró . . . . .	100, 101	Gallos da serra . . . . .	345
Coró-corós . . . . .	99	Ganso côr de rosa . . . . .	112
Coroira . . . . .	492	Ganso do Norte . . . . .	112
Coruja . . . . .	145, 146	Garça . . . . .	107
Coruja de igreja . . . . .	147	Garça azul . . . . .	107
Coruja do mato . . . . .	144	Garça da Guyana . . . . .	108
Corta-mar . . . . .	80	Garça de cabeça preta . . . . .	109
Corta-mares . . . . .	77	Garça grande . . . . .	106
Cri-cri-o . . . . .	351	Garça morena . . . . .	107, 109
Cri-cri-os . . . . .	345	Garça pequeno . . . . .	107
Cujubim . . . . .	57, 58	Garça real . . . . .	106
Cujubĩs . . . . .	52	Garças . . . . .	104
Curica . . . . .	161, 165	Garrupião . . . . .	422
Curica pequena . . . . .	163	Gavião . . . . .	125, 126, 127, 128, 130, 131, 133, 134, 136, 138, 139, 141, 142
Curicáca . . . . .	100	Gavião azul . . . . .	133
Curicacas . . . . .	99	Gavião bello . . . . .	129, 132
Curió . . . . .	426, 428, 429	Gavião caipira . . . . .	133
Curiós . . . . .	424	Gavião de pennacho . . . . .	135
Cuti-puru-í . . . . .	492	Gavião de uruá . . . . .	137, 138
Cuti-puru-ýs . . . . .	485	Gavião pedrez . . . . .	131
		Gavião pega-macaco . . . . .	136
Fém-fém . . . . .	214	Gavião pega-pinto . . . . .	132
Ferreirinho . . . . .	399, 400	Gavião pomba . . . . .	132
Ferreirinhos . . . . .	372	Gavião pombo . . . . .	140
Filho do bemtevi . . . . .	386	Gavião real . . . . .	135
Filho do sahy . . . . .	456	Gavião tesoura . . . . .	137
Filhos do sahy . . . . .	435		
Fogo-Apagou . . . . .	64		

	pag.		pag.
Gavião tinga . . . . .	129	Ipequýs . . . . .	75
Gavião vaqueiro . . . . .	134	Ira-purú . . . . .	477
Gaviões . . . . .	122	Ira-tauá . . . . .	421, 422
Gereba . . . . .	122	Irauna . . . . .	420
Grahuna . . . . .	420	Ira-una de bico branco	419
Grahunas . . . . .	415	Itapema . . . . .	137
Gralha . . . . .	414		
Gralhas . . . . .	414	Jabirú . . . . .	104
Groló . . . . .	215	Jabirús . . . . .	103
Guaché . . . . .	419	Jacamí . . . . .	98, 99
Guará . . . . .	102	Jacamí de costas brancas	98
Guarajuba . . . . .	152	Jacamí de costas cinzen-	
Guarás . . . . .	99	tas . . . . .	97
Guaratã . . . . .	467	Jacamí de costas escuras	98
Guaratãs . . . . .	462	Jacamí preto . . . . .	98
Guaruba . . . . .	152	Jacami-una . . . . .	98
		Jacamīs . . . . .	97
Hudú . . . . .	171—173	Jaçana . . . . .	93, 94
Hudús . . . . .	170	Jacapani . . . . .	493, 494
Huiruhú-cotin . . . . .	136	Jacú . . . . .	55, 56
Huiruhú-eté . . . . .	135	Jacú do Norte . . . . .	56
Inambú-anhanga . . . . .	50	Jacús . . . . .	52
Inambú saracuíra . . . . .	50	Jacurutú . . . . .	144
Inamú-hú . . . . .	46	Japa Canim . . . . .	132
Inamú-péua . . . . .	46	Japiim da matta encar-	
Inamú-péua-y . . . . .	50	nado . . . . .	419
Inhambú . . . . .	46, 47, 50	Japiim de costa vermelha	419
Inhambú-açú . . . . .	46	Japim . . . . .	419
Inhambú-assú . . . . .	47	Japims . . . . .	415
Inhambú relogio . . . . .	50	Japú . . . . .	417, 418
Inhambús . . . . .	45	Japú assú . . . . .	417
Ipecú . . . . .	251, 253	Japú verde . . . . .	418
Ipecú-aca-mirá . . . . .	254	Japucanim-pihun . . . . .	133
Ipecú-i-pinim . . . . .	252	Japús . . . . .	415
Ipecú-mirim . . . . .	247	Jeruva . . . . .	172
Ipecú-taua . . . . .	253	João corta-pau . . . . .	180
Ipequý . . . . .	75	João de barro 317, 320, 321	

	pag.		pag.
Jurú . . . . .	161	Marreca toicinho . . . . .	117
Jurutauí . . . . .	175, 176	Marrecão . . . . .	116
Jurutý . . . . .	66	Marrecas . . . . .	113
Jurutý azul . . . . .	66	Marrecões . . . . .	113
Jurutý-piranga . . . . .	67, 68	Marrequinha . . . . .	117
Jurutý verdadeira . . . . .	67	Massaricão . . . . .	86, 87, 88, 95
Jurutý vermelha . . . . .	68	Massaricão de cabeça	
Jurutýs . . . . .	63	grossa . . . . .	94
Juruviara . . . . .	474	Massarico 82, 85, 86, 88, 89, 92	
Lavandeira . . . . .	377, 379	Massarico de esporão . . . . .	83
Lavandeira da Nossa		Massarico pequeno . . . . .	89—92
Senhora . . . . .	379	Massaricões . . . . .	81
Lavadeiras . . . . .	372	Massaricos . . . . .	81
Lecre . . . . .	372, 393	Matinta-pereira . . . . .	214
Macurú . . . . .	236, 238	Matirão . . . . .	108
Macurús . . . . .	234	Maú . . . . .	359
Mae da taóca 264, 313, 314		Maús . . . . .	345
Mae da tora . . . . .	309	Mbatará . . . . .	272, 273
Mae de porco . . . . .	213	Mbatarás . . . . .	264
Maguary . . . . .	106	Mede legoas . . . . .	180
Maguarys . . . . .	104	Mergulhão . . . . .	118
Maipure . . . . .	167	Mergulhão pequeno . . . . .	76
Maitáca . . . . .	163	Mergulhões . . . . .	118
Maracanã . . . . .	151, 153	Mergulhões pequenos . . . . .	75
Maracanã-guaçu . . . . .	150	Merrequem do igapó . . . . .	155
Maracanãs . . . . .	147	Mocho diabo . . . . .	143
Maranhão . . . . .	112	Mocho negro . . . . .	146
Maria cavalleira . . . . .	388	Moleiro . . . . .	161
Maria com a vovô 317, 324		Murucututú . . . . .	144
Maria-é-dia . . . . .	372, 382, 408	Musico . . . . .	488, 489
Marianninha . . . . .	167	Musicos . . . . .	485
Marreca ananahý . . . . .	116	Mutum . . . . .	53, 54
Marreca-apahý . . . . .	115	Mutum cavallo . . . . .	54
Marreca cabocla . . . . .	116	Mutum-eté . . . . .	54
Marreca grande de Marajó	116	Mutum pinima . . . . .	53
Marreca-peua . . . . .	115	Mutum vulgar . . . . .	53
		Mutums . . . . .	52

	pag.		pag.
Narceia . . . . .	93	Pelecanos . . . . .	119
Negaça . . . . .	444	Pedreiro . . . . .	320, 321
Nei-nei . . . . .	384	Pedreiro pequeno . . . . .	323
Otoe . . . . .	173	Pedreiros . . . . .	317
Pae avo . . . . .	490, 491	Peitica . . . . .	382
Pae-Pedro . . . . .	457	Perdiz . . . . .	51
Pae-Pedros . . . . .	435	Perdizes . . . . .	45
Papa-arroz 420, 421, 424, 431		Periquitinho de testa	
Papa-cacau . . . . .	162	amarella . . . . .	153
Papa-capim . . . . .	424, 428, 429	Periquito . . . . .	153, 159, 166
Papa-formigas . . . . .	264, 332	Periquito d'anta . . . . .	165, 167
Papa-lagarta . . . . .	211	Periquito da campina . . . . .	158
Papa-sebo . . . . .	399, 400	Periquito de cabeça preta . . . . .	167
Papa-sebos . . . . .	372	Periquito do Espirito	
Papagainho rouxo . . . . .	164	Santo . . . . .	157
Papageio . . . . .	162, 163	Periquito estrella . . . . .	158
Papageio de colleira . . . . .	164	Periquito-rei . . . . .	153
Papageio de Surinam . . . . .	162	Periquitos . . . . .	147
Papageio dos mângues . . . . .	161	Perusinho do campo . . . . .	473
Papageio grego . . . . .	162	Piassocca . . . . .	93
Papageio verdadeiro . . . . .	162	Picapau . . . . .	244—254, 340
Papageios . . . . .	147	Picapau amarello . . . . .	253
Paraná-ý . . . . .	164	Picapau branco . . . . .	247
Pariri . . . . .	68	Picapau de bico comprido . . . . .	341
Passarão . . . . .	103	Picapau de bico torto . . . . .	341, 342
Passarões . . . . .	103	Picapau vermelho . . . . .	331, 333,
Pato bravo . . . . .	114	335, 336, 337, 339, 344, 345	
Pato castelhano . . . . .	114	Picapaus . . . . .	242
Pato do Cayenne . . . . .	114	Picapaus vermelhos . . . . .	317
Pato do mato . . . . .	114	Picapausinho . . . . .	255, 256, 257
Patos . . . . .	113	Picui-peba . . . . .	66
Pavão do matto . . . . .	359	Pintasilgo . . . . .	456
Pavão do Pará . . . . .	96	Pinto do mato . . . . .	313, 315
Pavoês do matto . . . . .	345	Pintos do mato . . . . .	264
Pavões do Pará . . . . .	96	Pipira . . . . .	448, 454
Pelecano pequeno . . . . .	120	Pipira encarnada . . . . .	449
		Pipira preta . . . . .	452



	pag.		pag.
Pipiras . . . . .	435	Sacis . . . . .	210
Pipirões . . . . .	435	Sahý . . . . .	463—466
Pirahú . . . . .	61	Sahý-assú azul . . . . .	447
Piranha . . . . .	380	Sahy-assú pardo . . . . .	448
Pirí-pirí . . . . .	165	Sahy-assús . . . . .	435
Piririqua . . . . .	215	Sahys . . . . .	462
Pirú-pirú . . . . .	83	Sanã de Samambaia . . . . .	72
Pirú-pirús . . . . .	81	Saracura . . . . .	71
Pitangua-guaçú . . . . .	384	Saracura da canna-rana . . . . .	74
Pitauá . . . . .	385	Saracura pequena . . . . .	73
Pitauãs . . . . .	372	Saracuras . . . . .	69
Policia inglez . . . . .	422	Sauný . . . . .	240
Pomba amargosa . . . . .	62	Sebastião . . . . .	177
Pomba de bando . . . . .	63, 64	Serra-serra . . . . .	424, 431
Pomba gallega . . . . .	62	Sete-côres . . . . .	435, 443
Pomba Sta. Cruz . . . . .	62	Siriúv . . . . .	172
Pomba trocal . . . . .	61	Soco-boi . . . . .	110
Pombas . . . . .	61, 63	Soco-mirim . . . . .	109
Quirirú . . . . .	215	Soco-ý . . . . .	109, 111
Quirirús . . . . .	210	Soco-ý vermelho . . . . .	110
Rapazinho dos velhos . . . . .	235—238	Socos . . . . .	104
Rapazinhos dos velhos . . . . .	234	Sovi . . . . .	140
Rendeira . . . . .	367, 369, 370	Suinara . . . . .	147
Rendeiras . . . . .	360	Suiriri . . . . .	381
Ripina . . . . .	139, 140	Suiriris . . . . .	372
Rola pequena . . . . .	65	Supý (Supi) . . . . .	367, 413
Rola vaqueira . . . . .	66	Surucúá . . . . .	208, 209
Rolinha . . . . .	64, 65	Surucúá de barriga ama- rella . . . . .	208
Rolinhos . . . . .	63	Surucúá de barriga ver- melha . . . . .	209
Roxinol (Rouxinol) . . . . .	423, 424	Surucúá pequeno de bar- riga amarella . . . . .	207
Roxinol do campo . . . . .	422	Surucúá-tatá . . . . .	209
Roxinols . . . . .	415	Surucúás . . . . .	205
Sabiá . . . . .	495—498	Sururina . . . . .	48, 49
Sabiás . . . . .	494	Sururinas . . . . .	45
Saci . . . . .	214		

	pag.		pag.
Tabaco bom . . . . .	177	Turiri . . . . .	49
Tajaçu-uira . . . . .	213	Turuhe-ý . . . . .	65
Tanajuba . . . . .	152	Tuyuyú . . . . .	104
Tanatau . . . . .	126	Tuyuyús . . . . .	103
Tangará . . . . .	424, 435	Uiraçú . . . . .	135
Tanguru-pará . . . . .	240, 241	Uira-miri . . . . .	362, 363
Tanguru-parás . . . . .	234	Uirá-piana . . . . .	229, 233
Taquirý . . . . .	108	Uira-purú 278, 279, 362—367,	
Taquirýs . . . . .	104	369, 392, 488	
Tauató pintado . . . . .	128	Uira-purú verdadeiro . .	477
Tavuá . . . . .	162	Uira-purús . . . . .	360, 485
Tayazú . . . . .	108	Uiriri . . . . .	184, 471
Tem-tem 438, 439, 440, 454, 462		Unicorne . . . . .	112
Tem-tem coroado . . . . .	467	Unicornes . . . . .	111
Tem-tem curicaca . . . . .	440	Urú . . . . .	59, 60
Tem-tem do Espirito		Urubú . . . . .	121
Santo . . . . .	422—466	Urubú de cabeça ama-	
Tem-tems . . . . .	435	rella . . . . .	122
Tesoura . . . . .	380	Urubú de cabeça ver-	
Tesouras . . . . .	372	melha . . . . .	122
Teu-teu . . . . .	84	Urubú paraguá . . . . .	165
Teu-teus . . . . .	81	Urubú real . . . . .	121
Tié gallo . . . . .	453	Urubús . . . . .	120
Tié-tinga . . . . .	459	Urubusinho . . . . .	242
Tion-tion . . . . .	177	Urubusinhos . . . . .	234
Tiriba . . . . .	156	Urumutum . . . . .	54
Toron-toron . . . . .	317	Urumutums . . . . .	52
Trinca-ferro . . . . .	459	Urutahý . . . . .	359
Trinta-reis . . . . .	77, 79, 80	Urutau . . . . .	175, 176
Tucano . . . . .	220, 221	Urutau menor . . . . .	175
Tucano de bico preto . . . . .	221	Vinte-um pintado . . . . .	434
Tucano de peito amarello . . . . .	221	Vira-folhas . . . . .	332
Tucano de peito branco . . . . .	220	Viuvinha . . . . .	379
Tucanos . . . . .	219	Viuvinhas . . . . .	372
Tucanuçu . . . . .	220	Vô-vô . . . . .	490
Tuim . . . . .	160	Vô-vôs . . . . .	485
Tuipara . . . . .	159		



## Lista alphabetica dos nomes geographicos:

	nro		nro
<b>Acará</b> , Teso de (Marajó) . . . . .	61	<b>Cahý</b> , Cachoeira do (Rio Jamauchim) . . . . .	43
<b>Alcobaça</b> (Rio Tocantins) . . . . .	25	<b>Cambú</b> (Marajó) . . . . .	60
<b>Amapá</b> (Costas do Norte) . . . . .	51	<b>Cametá</b> (Rio Tocantins) . . . . .	21
<b>Americano</b> (E. F. B.) . . . . .	3	<b>Campinho</b> , Ilha de (Rio Tapajoz) . . . . .	41
<b>Ananindeua</b> (E. F. B.) . . . . .	1	<b>Campos de Ariramba</b> (entre os Rios Erepecurú e Curuá do N.) . . . . .	72
<b>Sta. Anna</b> (Marajó) . . . . .	57	<b>Canacurý</b> (Rio Purús) . . . . .	47
<b>Antimarý</b> (Rio Acre) . . . . .	49	<b>Capanema</b> (E. F. B.) . . . . .	4
<b>St. Antonio da Cachoeira</b> (Rio Jarý) . . . . .	65	<b>Cassiquiare</b> (canal natural entre os Rios Negro e Orenoco) . . . . .	75
<b>St. Antonio do Prata</b> (perto da E. F. B.) . . . . .	6	<b>Castanho</b> (E. F. B.) . . . . .	3
<b>Apehú</b> (E. F. B.) . . . . .	3	<b>Castello</b> (Rio Jamauchim) . . . . .	43
<b>Aproaga</b> (Rio Capim) . . . . .	14	<b>Cauaxy-i</b> , Igarapé de (Rio Capim) . . . . .	16
<b>Aquiqui</b> , Ilha de (Rio Amazonas S.) . . . . .	34	<b>Cavianna</b> , Ilha de (Bocca do Amazonas) . . . . .	55
<b>Arapiranga</b> , Ilha de (perto do Pará) . . . . .	1	<b>Chaves</b> (Marajó) . . . . .	63
<b>Araramanha</b> , Ilha de (Rio Tocantins) . . . . .	23	<b>Coatá</b> , Ilha do (Rio Tapajoz) . . . . .	41
<b>Ararý</b> , tambem Teso de Ararý (Marajó) . . . . .	59	<b>Colonia do Veado</b> (perto do Rio Amazonas N.) . . . . .	71
<b>Ariramba</b> , Campos de (entro os Rios Erepecurú e Curuá do N.) . . . . .	72	<b>Conceição</b> (Rio Jamauchim) . . . . .	43
<b>Arumanduba</b> (Rio Amazonas N.) . . . . .	66	<b>Cunany</b> (Costa do Norte) . . . . .	50
<b>Arumatheua</b> (Rio Tocantins) . . . . .	26	<b>Curuá Bocca do</b> (Rio Iriri) . . . . .	32
<b>Baião</b> (Rio Tocantins) . . . . .	24	<b>Cururú</b> (Marajó) . . . . .	61
<b>Barcarena</b> (Rio Amazonas S.) . . . . .	8	<b>Cussarý</b> (Rio Amazonas S.) . . . . .	35
<b>Bella Vista</b> (Rio Tapajoz) . . . . .	41	<b>Dunas</b> (Marajó) . . . . .	62
<b>Benevides</b> (E. F. B.) . . . . .	3	<b>Ereré</b> , tambem Serra de (perto do Rio Amazonas N.) . . . . .	67
<b>Boa-Fé</b> (Rio Jamauchim) . . . . .	43	<b>Faro</b> (Rio Jamundá) . . . . .	73
<b>Boa Vista</b> (Rio Xingú) . . . . .	28	<b>Forte Ambé</b> (Rio Xingú) . . . . .	29
<b>Boa Vista</b> (Rio Jamauchim) . . . . .	43	<b>Goyaná</b> , Ilha de (Rio Tapajoz) . . . . .	41
<b>Boa Vista</b> (Marajó) . . . . .	61	<b>Gurupý</b> (Rio Gurupý) . . . . .	7
<b>Boim</b> (Rio Tapajoz) . . . . .	38	<b>Sta. Helena</b> (Rio Jamauchim) . . . . .	43
<b>Bocca do Curuá</b> (Rio Iriri) . . . . .	32	<b>Igarapé-assú</b> (Rio Acará) . . . . .	19
<b>Bocco do Manapirý</b> , Ilha de (Rio Tocantins) . . . . .	24	<b>Ipomonga</b> (Rio Capim) . . . . .	17
<b>Bom Lugar</b> (Rio Purús) . . . . .	47	<b>Sta. Isabel</b> (E. F. B.) . . . . .	3
<b>Bragança</b> (E. F. B.) . . . . .	5	<b>Itacuã</b> ou Itacuan (Rio Guamá) . . . . .	9
<b>Cachoeira</b> (Marajó) . . . . .	58	<b>Itaituba</b> (Rio Tapajoz) . . . . .	40
<b>Cachoeira grande</b> (Rio Iriri) . . . . .	30	<b>Itaiuna</b> , Ilha de (Rio Tocantins) . . . . .	21
<b>Cachoeira, St. Antonio da</b> (Rio Jarý) . . . . .	65		
<b>Cachoeira Muira</b> (Rio Maecurú) . . . . .	69		

Explicação dos numeros e abreviações, continuação:

Cachoeira grande	}	no Rio Iriri
Ilha de Sta. Julia		
Bocca do Curuá	}	no Rio Amazonas, margem direita
Maloca de Manoelsinho		
Ilha de Aquiqui	}	no Rio Tapajoz e Mararú
Mussary		
Amucury	}	no Rio Tapajoz
Antarém na bocca do Rio Tapajoz e Mararú		
Coim	}	no Rio Tapajoz
Pinhel		
Saituba	}	no Rio Tapajoz
Ilha de Goyana, Villa Braga, Villa Nova, Bella Vista, Ilha do Papageio, Ilha de Campinho, Ilha do Coatá		
Imental	}	no Rio Jamauchim
Ilha de Fê, Cachoeira Cahy, Castello, Sta. Helena, Boa Vista, Recreio, Conceição		
Orto Seguro, Cach. Maria Velha, Maloquinha, Tucunaré	}	no Rio Purús
Alto grande e Viração		
Cachoeira, Ubý, Oco do Mundo	}	no Rio Purús
Tom Lugar, Canacury, Ponto Alegre, provavelmente tambem Tapajó		
Monte Verde	}	costa do Norte
Antimarý, no Rio Acre		
Unany e Lago Tralhote	}	margem esquerda da Bocca do Amazonas
Mapá		
Ilha de Maraca	}	Bocca do Amazonas
Macapá		
Rio Maracá	}	Bocca do Amazonas
Ilha de Cavianna		
Ilha de Mexiana	}	na Ilha de Marajó
Sta. Anna		
Cachoeira, S. Natal e Tuyuyú	}	costas oriental e septentrional da Ilha de Marajó
Arary e Teso Arary		
Fazenda Teso S. José (ou S. José do Teso), Salvaterra, Cambú	}	no Rio Amazonas, margem esquerda
Lagoary, Livramento, Pacoval, Pindobal, Pacovalinho, Cururú, Lago de Tapera, S. Sebastião, Teso de Acará, Boa Vista		
Dunas, Ilha dos Machados	}	no Rio Maecury
Ilhas		
Ilhas Macujubim na parte occidental da Ilha de Marajó	}	no Rio Amazonas, margem esquerda
Be. Antonio da Cachoeira no Rio Jarý		
Ilha Arumanduba	}	no Rio Amazonas, margem esquerda
Monte Alegre, Ereré, Serra de Ereré, Serra de Paituna		
Ilha Garapé de Paituna	}	no Rio Maecury
Boc. Cachoeira Muira		
Ilhas Obidos	}	no Rio Amazonas, margem esquerda
Colonia do Veado		
Campos de Ariramba entre os rios Erepecury e Curuá do Norte	}	no Rio Negro
Barafaro no Rio Jamundá		
Ilhas Manaos na bocca do Rio Negro	}	canal natural entre o alto Rio Negro e o Orenoco
Cassiquiare,		

E. F. B. = „Estrada de Ferro de Bragança.“

## Lista alfabética dos nomes geográficos.

uro	nro
Jaguarary (Rio Moju) . . . . .	29
S. José do Teso (Marajó) . . . . .	60
Sta. Julia, ilha de (Rio Iriri) . . . . .	31
Lavramento (Marajó) . . . . .	11
S. Luiz (Rio Capim) . . . . .	15
Macapá (Rio Amazonas, N.) . . . . .	53
Machados, ilha dos (perto de Marajó) . . . . .	02
Macujubim (Marajó) . . . . .	04
Magoary (Marajó) . . . . .	01
Magoary (E. F. B.) . . . . .	3
Maloca de Manoelzinho (Rio Cururú) . . . . .	3
Maloquinha (Rio Jmauchim) . . . . .	44
Manaos (Rio Negro) . . . . .	74
Manapirý, ilha Bocca de (Rio Tocantins) . . . . .	24
Maraçó, ilha de (Costa do Norte) . . . . .	62
Maraçó, Rio (Norte do Rio Amazonas) . . . . .	54
Maranoná, Rio (perto da E. F. B.) . . . . .	0
Marapanim (E. F. B.) . . . . .	4
Mararú (Rio Tapajoz) . . . . .	37
Rta. Maria do S. Miguel (Rio Guama) . . . . .	13
Maria Velha, tambem Cachoeira da (Rio Jmauchim) . . . . .	44
Mazagão (Rio Tocantins) . . . . .	22
Moxiana, ilha de (Bocca do Amazonas) . . . . .	61
S. Miguel (Rio Guama) . . . . .	13
Mocajataba (perto de Pará) . . . . .	1
Monte Alegre (Rio Amazonas, N.) . . . . .	07
Monte Verde (Rio Purús) . . . . .	48
Mosqueiro, ilha de (perto de Pará) . . . . .	2
Mulra, Cachoeira (Rio Maccurú) . . . . .	69
Mundo, Oco do (Rio Purús) . . . . .	46
S. Natal (Marajó) . . . . .	58
Obidos (Rio Amazonas, N.) . . . . .	70
Oco do Mundo (Rio Purús) . . . . .	46
Onças, ilha dos (perto de Pará) . . . . .	1
Ourém (Rio Guama) . . . . .	12
Pacens, ilha das (Rio Tocantins) . . . . .	25
Pacoval (Marajó) . . . . .	64
Pacovalinho (Marajó) . . . . .	64
Pae Lourenço, ilha do (Rio Tocantins) . . . . .	24
Paituna, Serra de (perto do Amazonas, N.) . . . . .	67
Paituna, Igarapé de (Rio Maccurú) . . . . .	68
Papageo, ilha do (Rio Tapajoz) . . . . .	41
Peixe-Boi (E. F. B.) . . . . .	4
Pimental (Rio Tapajoz) . . . . .	42
Pindobal (Marajó) . . . . .	61
Pinhel (Rio Tapajoz) . . . . .	39
Pirunum, ilha de (Rio Tocantins) . . . . .	24
Ponte Nova (Rio Xingú) . . . . .	28
Ponte Alegre (Rio Purús) . . . . .	47
Porto Seguro (Rio Jmauchim) . . . . .	44
Prata, St. Antonio do (perto da E. F. B.) . . . . .	7
Providencia (E. F. B.) . . . . .	1
Quati-purú (E. F. B.) . . . . .	4
Recreio (Rio Jmauchim) . . . . .	43
Rosacca (Rio Capim) . . . . .	18
Salto grande (Rio Jmauchim) . . . . .	45
Salvatorra ou Salva Terra (Marajó) . . . . .	60
Santarém (Bocca do Rio Tapajoz) . . . . .	37
S. Sebastião (Rio Tocantins) . . . . .	25
S. Sebastião (Marajó) . . . . .	61
Soure (Marajó) . . . . .	60
Tamucourý (Rio Amazonas, S.) . . . . .	36
Tapajo (Rio Purús) . . . . .	47
Tapera, tambem Lago de (Marajó) . . . . .	61
Teso de Acara (Marajó) . . . . .	61
Teso Arary (Marajó) . . . . .	59
Teso S. José, tambem S. José do Teso (Marajó) . . . . .	60
Tralhote, Lago (Costa do N.) . . . . .	50
Tucunaré (Rio Jmauchim) . . . . .	44
Tupinamba (Rio Guama) . . . . .	11
Tuyuyú (Marajó) . . . . .	58
Ubý (Rio Purús) . . . . .	46
Veado, Colonia do (perto do Amazonas, N.) . . . . .	71
Victoria (Rio Xingú) . . . . .	27
Villa Braga (Rio Tapajoz) . . . . .	41
Villa Nova (Rio Tapajoz) . . . . .	41
Virsação (Rio Jmauchim) . . . . .	45

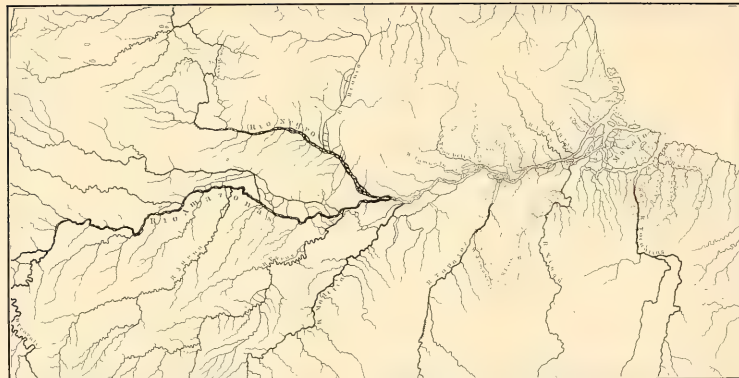

## Explicação dos numeros e abreviações:

- 1 = Pará (= Sta. Maria de Belem do Grão Pará), ilha das Onças, ilha Arapiranga, Mocajataba, Providencia E. F. B., Ananindeua E. F. B.
- 2 = ilha de Mosqueiro
- 3 = Bençevides E. F. B., Maguary E. F. B., Sta. Isabel E. F. B., Americano E. F. B., Apehú E. F. B., Castanhal E. F. B.
- 4 = Marapanim E. F. B., Peixe-Boi E. F. B., Capanema E. F. B., Quati-purú E. F. B.
- 5 = Bragança E. F. B.
- 6 = St. Antonio do Prata, Rio Maracanã
- 7 = Gurupý
- 8 = Barcarena (tambem Rio Barcarena)
- 9 = Itacú (tambem Itacuan)
- 10 = S. Miguel } no Rio Guamá
- 11 = Tupinamba }
- 12 = Ourém }
- 13 = Sta. Maria de S. Miguel }

## 14 Aproaga (tambem Araproaga ou Aproaga)

- 15 = S. Luiz
- 16 = Igarapé Cauxy-I } no Rio Capim
- 17 = Ipomonga }
- 18 = Resacca }
- 19 = Igarapé-assú no Rio Acará
- 20 = Jaguarary no Rio Moju
- 21 = Cameté e ilha de Itatuna
- 22 = Mazagão
- 23 = ilha de Araramanha } no
- 24 = Baía, ilha Bocca do Manapirý, ilha Pirunum, ilha Pae Lourenço } Rio Tocantins
- 25 = Alcobaca, ilha S. Sebastião, ilha dos Pacas }
- 26 = Arumatheua }
- 27 = Victoria }
- 28 = Boa Vista e Ponte Nova } no Rio Xingú
- 29 = Forte Ambé }

## Explicação dos numeros e abreviações, continuação:

- 30 = Cachoeira grande } no Rio Iriri
- 31 = Ilha de Sta. Julia }
- 32 = Bocca do Cururú }
- 33 = Maloca de Manoelzinho no Rio Cururú
- 34 = Ilha de Aiquilí }
- 35 = Cassary } no Rio Amazonas, margem direita
- 36 = Tamucourý }
- 37 = Santarém na bocca do Rio Tapajoz e Mararú
- 38 = Boim
- 39 = Pinhel
- 40 = Itatuba
- 41 = Ilha de Goyana, Villa Braga, Villa Nova, Bela Vista, ilha do Papageio, ilha de Campinho, ilha do Coatá } no Rio Tapajoz
- 42 = Pimental
- 43 = Boca-Fé, Cachoeira Cahý, Castello, Sta. Helena, Boa Vista, Recreio, Conçeição } no Rio Jmauchim
- 44 = Porto Seguro, Cach. Maria Velha, Maloquinha, Tucunaré }
- 45 = Salto grande e Virsação } no Rio Purús
- 46 = Cachoeira, Ubý, Oco do Mundo }
- 47 = Bom Lugar, Canacurý, Ponte Alegre, provavelmente tambem Tapajó }
- 48 = Monte Verde
- 49 = Antimary, no Rio Acre
- 50 = Canary e Lago Tralhote } costa do Norte
- 51 = Amapá }
- 52 = Ilha de Maraca }
- 53 = Macapá } margem esquerda da Bocca do Amazonas
- 54 = Rio Maracá }
- 55 = Ilha de Cavianna } Bocca do Amazonas
- 56 = Ilha de Mexiana }
- 57 = Sta. Anna } no Rio Arary
- 58 = Cachoeira, S. Natal e Tuyuyú } na ilha de Marajó
- 59 = Arary e Teso Arary }
- 60 = Soure, Fazenda Teso S. José (ou S. José do Teso), Snivalterra, Cambú } costas oriental e septentrional da ilha de Marajó
- 61 = Magoary, Livramento, Pacoval, Pindobal, Pacovalinho, Cururú, Lago de Tapera, S. Sebastião, Teso de Acará, Boa Vista }
- 62 = Dumas, Ilha dos Muchados }
- 63 = Chaves }
- 64 = Macujubim na parte occidental da ilha de Marajó
- 65 = St. Antonio da Cachoeira no Rio Jary }
- 66 = Arumanduba } no Rio Amazonas, margem esquerda
- 67 = Monte Alegre, Ereré, Serra de Ereré, Serra de Paituna }
- 68 = Igarapé de Paituna } no Rio Maccurú
- 69 = Cachoeira Mulra }
- 70 = Obidos } no Rio Amazonas, margem esquerda
- 71 = Colonia do Veado }
- 72 = Campos de Ariramba entre os rios Erepecurú e Cururú do Norte
- 73 = Faro no Rio Jamundá
- 74 = Manaos na bocca do Rio Negro
- 75 = Cassiquiare, canal natural entre o alto Rio Negro e o Orenoco

E. F. B. — "Estrada de Ferro de Bragança"











New York Botanical Garden Library



3 5185 00298 2492

