

PR/SCT/CNPq
MUSEU PARAENSE EMÍLIO GOELDI
COLEÇÃO ALEXANDRE RODRIGUES FERREIRA

TALENTO E ATITUDE:
Estudos Biográficos do Museu
Emílio Goeldi, I.

Oswaldo Rodrigues da Cunha

Belém – Pará
Outubro 1989

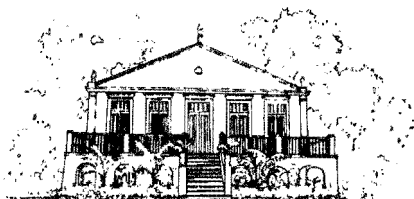

PR/SCT/CNPq

MUSEU PARAENSE EMÍLIO GOELDI

PRESIDÊNCIA DA REPÚBLICA

Presidente: José Sarney

SECRETARIA ESPECIAL DA CIÊNCIA E TECNOLOGIA

Secretário: Décio Leal de Zagottis

**CONSELHO NACIONAL DE DESENVOLVIMENTO
CIENTÍFICO E TECNOLÓGICO**

Presidente: Crodowaldo Pavan

Vice-Presidente: José Duarte de Araújo

MUSEU PARAENSE EMÍLIO GOELDI

Diretor: Guilherme M. de La Penha

Vice-Diretor de Pesquisas: José Guilherme Soares Maia

Vice-Diretor Executivo: Celso Martins Pinto

COMISSÃO DE EDITORAÇÃO

Presidente: Guilherme M. de La Penha

Vice-Presidente: Adélia E. de O. Rodrigues

Apoio Editorial: Lais Zumero, Graça Overal e Lairson Costa

Cunha, Osvaldo Rodrigues da.

Talento e atitude: Estudos Biográficos do Museu Emílio Goeldi, I/Osvaldo Rodrigues da Cunha. - Belém: Museu Paraense Emílio Goeldi, 1989.

160 p.: il. - (Coleção Alexandre Rodrigues Ferreira)

ISBN: 85-7098-031-2

1. PESQUISADORES-Biografia. 2. MUSEU PARAENSE
EMÍLIO GOELDI-Pesquisadores. I. Título.

CDD: 925

CDU: 929

© Direitos de cópia/Copyright 1989
por/by PR/SCT/CNPq Museu Goeldi

Agradecimentos

Em singelas palavras o autor faz questão de agradecer em princípio a atenção e o empenho que o diretor do Museu, Dr. Guilherme M. de La Penha, vem manifestando com grande interesse às pesquisas científicas específicas da instituição e aos respectivos estudos históricos, restaurando alguma parcela do passado e publicando trabalhos neste campo, a fim de que a memória de homens e

eventos não venha a desvanecer-se definitivamente. Agradecemos também a Lais Zumero, da Comissão de Editoração do Museu, pela revisão cuidadosa e paciente da parte literária e pelo veemente interesse que vêm demonstrando para que o presente trabalho fosse o quanto antes publicado e também por outros em vias de o serem.

Sumário

Apresentação	12
Prefácio	14
Domingos Soares Ferreira Penna (1818-1880)	20
Francisco da Silva Castro (1815-1899)	48
Edgar Leopold Layard (1824-1900)	54
Joaquim Pedro Correa de Freitas (1829-1888)	59
José Ferreira Cantão (1827-1893)	62
José Coelho da Gama e Abreu (1831-1906)	65
Charles Frederick Hartt (1840-1878)	69
Aureliano Pinto de Lima Guedes (1848-1912)	77
Herbert Huntington Smith (1851-1919)	80
Maria Elizabeth Emflia Sneathlage (1868-1929)	83
Carlos Estêvão de Oliveira (1880-1946)	103
Rodolpho de Siqueira Rodrigues (1884-1957)	122
Paul Vincent Ledoux (1898-1984)	138
Walter Alberto Egler (1924-1961)	150

Apresentação

Sonhar e observar, defender-se e buscar sobreviver, ensinar e educar, comunicar e informar, organizar e gerar conhecimentos são todas as ações e atitudes que se mesclam nos perfis da mulher e dos homens que o Pesquisador *Oswaldo Cunha* traça neste trabalho.

Toda nova geração adota novos padrões, novos líderes, novas crenças, novos mitos e enquanto fazem isso com entusiasmo acumulam, sem saber, experiência para vir a valorizar - ao chegar a fase de ceder sua vez - o trabalho daqueles que a antecederam. Infelizmente sempre se chega tarde à real história da ciência, mas felizmente nunca o suficientemente tarde para que dela não se possam tirar lições.

O *Museu Goeldi* atual é fruto das contribuições de dezenas de homens ao longo de doze décadas. *Oswaldo Cunha*, cientista respeitado, autodidata admirável, na madureza de sua carreira se dispõe a levar a cabo o projeto de buscar retratar as parcelas maiores na construção do todo hoje existente. Ele o faz não com o instrumental do historiador profissional, mas com o viés de um autor com experiência análoga a de seus retratados: a disciplina do trabalho científico, o cansaço da liça

pelo reconhecimento que nunca chega em vida, o treino no debate constante da ciência por sobreviver no ambiente hostil amazônico e brasileiro.

Dos sonhos e decepções do fundador *Ferreira Penna* à realidade e fatalidade de *Walter Egler*, *Oswaldo Cunha*, nesta primeira série, traça um perfil temporal de uma instituição ainda em continuada construção, sob a ameaça da adversa realidade sócio-econômica nacional.

Oswaldo Cunha orgulha duplamente o *Museu Goeldi*. De um lado por sua contínua e diversificada produção, desde a juventude, e que passa por quase todas as disciplinas de que se ocupa este *Museu*; de outro, por documentar a tradição de uma instituição que sempre buscou manter seu ideal filomático graças ao esforço, trabalho, zelo e competência daqueles aos quais nunca foi dada a oportunidade de decidir sobre os rumos da Amazônia; só o de trilhar suas sendas, desvendar parte de seus segredos, sonhar em seus mistérios e lamentar sua destruição.

6 de Outubro de 1989

Guilherme M. de La Penha
Diretor Geral
MPEG/CNPq/SCT

Prefácio

A história de um povo, de uma nação, de uma instituição científica, artística e cultural é feita por homens e mulheres. O homem fez a História e a História fez o homem. A História não é poesia e nem romance, cuja descrição fica exposta ao sabor das idéias e maquinações de um autor inventivo e prolífico. A História é uma atividade científica que nos dá a conhecer o passado da humanidade, a vida de uma pessoa em particular e a sua manifestação na ciência, na arte, na música, na religião e na filosofia.

“Evidentemente, o conhecimento histórico é um conhecimento científico, ainda que sua exposição seja ao mesmo tempo uma arte”. Assim se expressou o historiógrafo espanhol Luiz Pericot Garcia (“El Estudio de La História” em *Enciclopedia Labor*, 1958 (5):XXI-XL), abordando o estudo do passado.

É certo que não podemos compreender o presente sem conhecermos o passado. Este conceito é atribuído a Alexis de Tocqueville (1805-1859), célebre magistrado e pensador francês. O caminho mais equilibrado para compreendermos os acontecimentos históricos, os en-

tendidos afirmam, é conhecendo e estudando a vida das pessoas que mais influenciaram o desenvolvimento dos acontecimentos. Por isso, a biografia bem elaborada e coordenada com imparcialidade e analisada através das fontes documentais confiáveis, reconstitui uma época e tudo o que as personagens mais salientes daquele cenário contribuíram para o progresso ou retrocesso da sociedade humana.

Os estudos biográficos no Brasil, aliás tema de suma importância para o nosso país, jamais tomaram delineamentos científicos e históricos com encadeamento. Ocorrem apenas trabalhos esparsos, incompletos e sem precisão no tempo e no espaço, salvo algumas exceções no século passado como a antiga obra de Augusto Sacramento Blake (1827-1903), o *Diccionario Bibliographico Brasileiro*, publicado em 7 volumes entre 1883 e 1902. No atual século apareceram alguns pequenos e grandes dicionários e enciclopédias com biografias-miniaturas de literatos, políticos, militares, artistas, médicos e profissões outras, além de tratarem de termos gerais de cunho interna-

cional e brasileiro.

A história da pesquisa científica no Brasil e seus cientistas sempre foi relegada a plano medíocre e parcial. O primeiro trabalho importante sobre a história da ciência no Brasil foi publicado por uma equipe de pesquisadores, com certeza livro pioneiro, *As Ciências no Brasil*, organizado por Fernando de Azevedo e editado pelas Edições Melhoramentos, em dois volumes (S. Paulo, 1955), entretanto muito defeituoso e parcial no que diz respeito à Amazônia, suas instituições científicas e seus cientistas no passado, até a época da publicação do livro.

Mais recentemente foi publicada a *História das Ciências no Brasil*, coordenado por Mário G. Ferri, já falecido, e Shozo Motoyama. É obra em três volumes, patrocinada pelo Conselho Nacional de Desenvolvimento Científico e Tecnológico – CNPq e Editoras Pedagógica e Universitária Ltda. (São Paulo, 1979/1981), com colaboração da Universidade de S. Paulo. Com uma versão mais ampla e atualizada sobre o desenvolvimento da Ciência no Brasil que a anterior, pelo conjunto de matérias abordadas, este trabalho, no entanto, deixa ficar muita coisa por informar e é, às vezes, incompleta e discordante. Pouco ou quase nada se refere à Ciência e cientistas na Amazônia. Sempre o mesmo defeito e mesma metodologia adotada: uma parte do Brasil, desgraçadamente, não conhece a maior porção do País, que é a Amazônia. Sofrem nesse caso principalmente a Zoologia, Botânica, Antropologia, História, Medicina, e disciplinas afins.

No Pará, até quase os dias atuais, a história científica e a biografia de cientistas têm sido uma lás-

tima e uma indigência de memória pelo passado que mais parece uma terra sem história e sem existência, apenas mostrando a indiferença e o atraso em que o Estado tem vivido. É mais uma vergonha que um castigo. No século passado e no atual, quase nada se escreveu sobre este importante tema, muito pouco e esse mesmo fica desejar.

O Museu Paraense Emílio Goeldi, a mais antiga instituição científica da Amazônia e uma das primeiras no Brasil, tem uma longa história de 123 anos e, no entanto, até 25 anos atrás, pouco ou nada existia escrito sobre ele. Dos cientistas que aqui trabalharam ou outros que emprestaram sua contribuição de alguma forma, nada se conhecia – a não ser algumas notas discrepantes e geralmente incorretas nas datas e na especialidade, apenas tratando de Emílio A. Goeldi e Jacques Huber.

Em 1938 o Diretor Carlos Estêvão de Oliveira publicou um “Resumo Histórico do Museu Paraense Emílio Goeldi”, inserto na *Revista do Serviço do Patrimônio Histórico e Artístico Nacional do Rio de Janeiro* (volume 2, páginas 7 a 19). Este trabalho tinha sido o melhor então realizado, infelizmente incompleto, cheio de lacunas e erros, que no final não informou e nem esclareceu questões que ficaram no vácuo. Carlos Estêvão, como Diretor do Museu, tinha condições para pesquisar mais profundo e redigir melhor, mas não o fez. Entretanto, uma contribuição mais correta e documentada foi apresentada por Hélio F. Camargo, antigo pesquisador do Departamento de Zoologia de São Paulo, hoje Museu de Zoologia da Universidade desse Estado (USP), com o título: “Pequena contribuição ao estudo da

História do Museu Paraense Emílio Goeldi” (*Ciência e Cultura*, 1951, volume 3, nº 1, páginas 61 a 68). O trabalho aborda aspectos da vida de Emílio Goeldi, Godofredo Hagemann, Jacques Huber e Emília Snethlage.

Finalmente, o centenário do Museu Paraense estava aproximando-se em 1966 e até então nada se sabia sobre os instantes de sua criação e nem sequer se conhecia o nome das pessoas que concorreram para esse memorável evento, exceto o de Domingos Ferreira Penna. Em vista disso, o autor do presente trabalho empreendeu no início dos anos 60 uma paciente pesquisa nos documentos dispersos aqui, ali e acolá em arquivos e bibliotecas, que tratassem ou informassem qualquer coisa sobre o Museu em geral e sobre as pessoas que nele trabalharam ou para ele emprestaram a sua prestimosa colaboração. Em 1966 uma *sumária*, correta e bem intencionada história do Museu Paraense Emílio Goeldi já estava elaborada e publicada no jornal “A Província do Pará”. Daí aos dias presentes, procuramos sempre ampliar o leque da pesquisa histórica desta instituição, acrescentando informações e esclarecendo períodos obscuros e descobrindo dados particulares com minúcias elucidativas e veracidade cristalina.

No decorrer das pesquisas sobre o passado do Museu, passamos a buscar informes exatos, tanto quanto possíveis, acerca das pessoas envolvidas no processo de desenvolvimento da instituição desde suas origens. Em si, a parcela mais difícil, exaustiva e demorada da história do Museu, porque as pessoas de origem estrangeira que nele trabalharam ou para ele contribuíram, tiveram de certa forma notas de óbito à época do faleci-

mento em revistas alemãs, inglesas, norte-americanas e outras, nem sempre acessíveis no Pará. Quanto aos brasileiros, também existia certa dificuldade, em vista das informações sobre estas pessoas que às vezes não eram encontradas, outras apareciam apenas em notas do dia do falecimento publicadas em jornais de Belém no século passado ou no atual. Algumas pequenas biografias de certas pessoas mais importantes encontram-se em livros, dicionários, enciclopédias ou determinadas revistas científicas, culturais e de caráter geral. A maioria dessas biografias são incompletas, discordantes em datas e eventos e nem sempre ligaram o indivíduo ao convívio do Museu Paraense.

Nos últimos vinte anos o Dr. Ricardo Borges (1886-1975), nascido na Bahia, advogado, economista e conhecedor dos problemas da Amazônia, onde viveu 66 anos no Pará, ficou chocado pela deficiência de biografias das personagens relevantes à história do Estado. Foi induzido então a escrever sobre a vida dos homens que fizeram essa história. Um trabalho abnegado o do Dr. Ricardo Borges, que resultou na publicação do livro *Vultos Notáveis do Pará*, editado em 1970 pelo Conselho Estadual de Cultura do Pará e republicado em segunda e ampliada edição em 1986 pelo Centro de Estudos Jurídicos do Pará (CEJUP), em comemoração do seu centenário. Sem dúvida, é o melhor livro de biografias que se publicou no Pará, não tanto pelo número de biografados, como pelas informações históricas de diversas épocas nelas contidas. Entretanto, está longe de ser completa. Além de conter incorreções, lapsos e grandes lacunas sobre cientistas, na-

turalistas e pesquisadores em geral, sejam paraenses ou estrangeiros, a obra de Ricardo Borges não preenche o vácuo da história da ciência no Pará e nem relembra aqueles sábios que aqui lutaram contra a ignorância, pois aí se encontram menos de dez nomes, assim mesmo com notas sumárias e algumas incorreções de datas.

Por fim, para não fazermos injustiças, referiremos o esforço realizado pela Universidade Federal do Pará (UFPA) em promover o "Simpósio sobre a História da Ciência e da Tecnologia no Pará", nos dias de 17 a 21 de junho de 1985 no qual foram abordadas as instituições, a UFPA e temas científicos por vários professores e pesquisadores. O Museu Paraense foi representado pelo ex-Diretor, Dr. José Seixas Lourenço, o qual apresentou um sumário histórico e as suas linhas de atividades até então. Os trabalhos foram publicados pela UFPA em 1985, em dois volumes, com o título *Anais do Simpósio sobre a História da Ciência e da Tecnologia*. As anotações de José Seixas Lourenço se encontram no segundo volume, nas páginas 447 a 460. Também inserimos aqui o recente trabalho "Médicos de outrora no Pará", do Dr. Clóvis Meira, médico e professor universitário, publicado em Belém em 1986 com 479 páginas.

As biografias que apresentamos aqui são o resultado de nossas pesquisas durante os últimos trinta anos, algumas foram publicadas em jornais, revistas e livros em Belém e o restante inédito. Foram elaboradas em épocas diversas de modo que tiveram de passar por rigorosa revisão de texto e atualizadas. Este trabalho engloba quatorze estudos biográficos,

dos quais alguns mereceram uma atenção especial e, portanto, contêm um aprofundamento de informações mais minuciosas de acordo com a contribuição e a maior representatividade que a pessoa em questão teve no desenvolvimento do Museu Paraense Emílio Goeldi, na pesquisa científica ou no aspecto administrativo. Esse conceito vale também em relação ao Pará e extensivamente ao Brasil.

No conjunto geral, já temos uma lista de algumas 70 pessoas, na qual se incluem as quatorze agora apresentadas, que em nossa opinião merecem ser biografadas, em maior ou menor amplitude, conforme a sua importância e contribuição que deram nos termos acima referidos. O presente livro faz parte de uma série de biografias, que deverão ser publicadas em futuro próximo, e desde já podemos dizer que o segundo volume poderá ser redigido pelo autor. Daí para diante, outros pesquisadores, habilitados e com a necessária paciência, poderão completar as biografias e outras que por ventura venham a aparecer no futuro. A nossa tarefa tão cheia de dificuldades foi iniciada e cumprida, não no todo como sempre desejamos, mas parcialmente. Resta muito ainda por fazer, principalmente no que diz respeito à história geral do Museu Paraense e para tanto já redigimos históricos sobre a Zoologia, Geociências, Biblioteca, Parque Zoo-Botânico e assuntos correlatos. A pesquisa meteorológica foi resgatada no trabalho de Osvaldo Cunha e Therezinha Xavier Bastos em *A Contribuição do Museu Paraense Emílio Goeldi à Meteorologia na Amazônia (Publicações Avulsas do Museu Paraense Emílio Goeldi, nº 23, 86 páginas, 1973)*.

Com essas contribuições tão exatas quanto reais, é nossa esperança que possamos ajudar aos que nada sabem sobre o Museu Paraense a conhecê-lo melhor, a fim de que em dias vindouros ele venha a ser mais decisivamente auxiliado, amparado e preservado como um santuário ina-

lienável e resguardado da inépcia de más pessoas, para que o seu futuro seja tranqüilo e a ciência que nele se pratica reverta em benefício às gerações futuras, engrandecendo, assim, o Pará, a Amazônia e o Brasil.

Oswaldo Rodrigues da Cunha

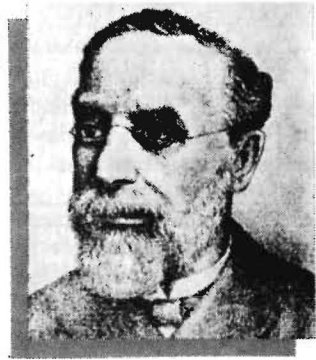

José Ferreira Cantão

(1827-1893)

O Dr. José Ferreira Cantão foi um dos mais importantes personagens na fundação do Museu Paraense, apoiando com firmeza e objetividade a iniciativa de Ferreira Penna. O Dr. Ferreira Cantão foi um dos homens cultos e honrados que o Pará produziu no século passado. Possuía elevada educação e compostura, era leal e compassivo. É até incrível que um cidadão da sua estatura tenha ficado tão esquecido em sua terra natal, sem qualquer lembrança, ao passo que inúmeras mediocridades possuem seus nomes em ruas, praças, prédios, etc. Contudo, a Prefeitura de Belém, há cerca de cinquenta anos, resolveu homenagear o Dr. Cantão, apondo-lhe o nome a uma rua de Belém, infelizmente em rua tradicional, de forma tal que o nome desse grande paraense não se firmou, não “pegou” no linguajar do povo, e hoje dele ninguém mais se lembra. Não se pode, porém, esquecer o Dr. Ferreira Cantão pela profunda influência que exerceu na existência do Museu Paraense.

José Ferreira Cantão nasceu nesta capital em 1827, filho de uma

das mais distintas famílias do Pará. Em Belém fez os seus estudos preparatórios no Seminário Episcopal, seguindo depois para a Bahia, onde se matriculou na Faculdade de Medicina de Salvador, em 1846. Recebeu o grau de doutor em 1852 seguindo logo após para a Europa, a fim de aperfeiçoar seus estudos médicos em ginecologia e obstetrícia, em várias Universidades do Velho Mundo. Ainda no fim desse mesmo ano o Dr. Cantão retornou a Belém para daí em diante desenvolver suas atividades profissionais, administrativas, políticas e de benemerência.

Em brilhante concurso disputou a cadeira de História Universal e do Brasil no Liceu Paraense. Foi, também, lente de Retórica e Filosofia no Seminário de Belém. Por longos anos exerceu a clínica obstétrica com seriedade, tornando-se assim um dos mais conceituados e respeitados médicos desta cidade. Por algum tempo foi Secretário do Serviço de Saúde do porto de Belém e, em 1855, com o surto da epidemia do cólera-morbo, o Dr. Cantão fez parte da Comissão que determinou o tipo de peste e os

meios de combatê-la.

Na política do Segundo Império no Pará, Ferreira Cantão foi um dos lídimos representantes do antigo partido Conservador, que por muitos anos teve como mentor o cônego Siqueira Mendes. O Dr. Cantão foi sucessivamente Deputado e presidente da antiga Assembléia Legislativa Provincial do Pará, exercendo tais funções com dignidade, acatamento e patriotismo. Em outras eleições, pleiteando contra adversários do Partido Liberal, como ele cheios de prestígio, foi eleito diversas vezes à Assembléia Geral. Por duas vezes o respeitado médico entrou em listas tríplices senatoriais, sendo o seu nome sacrificado pela escolha do chefe do Estado, no Império.

O Dr. Ferreira Cantão era um homem muito ilustrado. Possuía certa predileção pelos estudos de História Natural e muito admirava a Amazônia. Por esta razão não foi difícil, ao médico e político, associar-se a Ferreira Penna e a outros distintos concidadãos, com o objetivo de criarem o Museu Paraense, através da Associação Filomática, instalada em 6 de outubro de 1866. Deste ano até 1873, o Dr. Ferreira Cantão foi o maior defensor da existência do Museu, ora como membro ativo e integrante dele, ora como Deputado da Assembléia Provincial. Várias vezes teve ele de usar de energia para manter seus pontos de vista para a manutenção de direitos ao Museu e na defesa da honorabilidade de seu amigo sincero, Ferreira Penna. Em 1868 o Dr. Cantão presidiu os destinos da Associação Filomática, por alguns dias, na ausência de Ferreira Penna, e mais tarde em 1872, esteve na direção do Museu pelo mesmo motivo. Pará definir a opinião desse

homem ilustre sobre o Museu, transcrevemos, a seguir, o que disse em março de 1872 na Assembléia Legislativa, ao ser discutida a Lei que deveria regular o referido Instituto:

“Sr. Presidente, creio que não é preciso demonstrar a utilidade e vantagem de um Museu de História Natural, e, quando fosse, bastaria recordar à Casa de que as principais cidades, quer da Europa, quer da América e mesmo do nosso Império, estão com seus Museus enriquecidos com objetos de História Natural enviados de nossa Província”. (*Anais da Assembléia Legislativa Provincial, 1872*).

Com a instauração do regime republicano, o Dr. Ferreira Cantão estava resolvido a levar uma vida tranqüila na velhice, consagrada exclusivamente à família. Contudo, as influências políticas no Pará não concordaram com essa resolução, e julgaram necessários os serviços de tão honesto cidadão, elegendo-o em 1891, pelo Partido Republicano, Deputado Federal no primeiro Congresso da República. Aí tomou parte nos trabalhos da Constituinte e depois continuou na faina de advogar os interesses do Pará. Para poder desempenhar melhor suas funções transferira-se com a família para o Rio de Janeiro, ao mesmo tempo que aprimorava a educação dos filhos. Em abril de 1893, o Dr. Cantão visitou Belém para rever os amigos e parentes e nessa ocasião confidenciou aos mais chegados o triste pressentimento que o acompanhava de que a morte o rondava, fazendo votos para que ela não o surpreendesse antes de volver ao seio da família. Em verdade o seu primeiro prognóstico, como médico que era, foi válido, pois veio a falecer de he-

morragia cerebral no Rio de Janeiro, em 16 de maio desse mesmo ano.

O Dr. Ferreira Cantão foi casado em segundas núpcias com D. Virgínia da Silva Pena Cantão. Deixou-a viúva e mais 9 filhos, alguns adultos e encaminhados na vida, seguindo o exemplo do pai.

Além dos títulos profissionais e políticos que possuía, o Dr. José Ferreira Cantão orgulhava-se de ser cavaleiro da Ordem de Cristo do Brasil e Comendador pelo governo de Portugal. Fervoroso católico praticante, possuía ainda a Comenda do Papa Pio IX, concedida pelo famoso Papa Leão XIII, em atenção aos serviços prestados à Igreja.

Fontes de Consulta

1893. Ferreira Cantão. Óbito. *Jornal A Provincia do Pará*. 1 jun.
1866-1873. *Anais da Assembléa Provincial do Para*.
1866-1873. *Jornal O Diario do Gram Pará. Jornal do Amazonas*.
1883-1902. BLAKE, A.V.S. *Diccionario bibliographico Brasileiro*. Rio de Janeiro, Tipographia Nacional; Imprensa Nacional. v. 4. p. 386.